

PREFEITURA MUNICIPAL DE PRESIDENTE KENNEDY

PROJETOS EXECUTIVOS DE ENGENHARIA CIVIL PARA MELHORIAS OPERACIONAIS E PAVIMENTAÇÃO DE RODOVIAS VICINAIS MUNICIPAIS LOCALIZADAS NOS SEGUINTE TRECHOS INTEGRANTES DO LOTE 3 (EDITAL 005/2014):

- 3.2 - CAJU - CANCELA - MONTE BELO

VOLUME 3A - ESTUDOS E PROJETOS AMBIENTAIS

ABRIL DE 2015

SUMÁRIO

SUMÁRIO

1.	APRESENTAÇÃO	1
2	IDENTIFICAÇÃO DO EMPREENDIMENTO	4
2.1	LOCALIZAÇÃO	5
2.2	DESCRIÇÃO DO EMPREENDIMENTO	5
2.3	OBJETIVOS E JUSTIFICATIVAS	5
2.4	DESCRIÇÃO DE POSSÍVEIS ALTERNATIVAS PARA ADEQUAÇÃO LOCACIONAL EM SEGMENTOS DO TRAÇADO PARA A RODOVIA	6
2.5	LEGISLAÇÃO AMBIENTAL INCIDENTE SOBRE O EMPREENDIMENTO	7
2.6	CARACTERIZAÇÃO DO EMPREENDIMENTO	9
2.7	DELIMITAÇÃO DA ÁREA DE INFLUÊNCIA DO EMPREENDIMENTO	32
3	DIAGNÓSTICO AMBIENTAL DA ÁREA DE INFLUÊNCIA	39
3.1	MEIO FÍSICO	40
3.2	MEIO BIÓTICO	76
4	IDENTIFICAÇÃO DOS IMPACTOS AMBIENTAIS	143
4.1	METODOLOGIA PARA AVALIAÇÃO DE IMPACTOS AMBIENTAIS	144
5	PROPOSIÇÕES DE MEDIDAS MITIGADORAS E COMPENSATÓRIAS	154
6.	PLANO BÁSICO DE CONTROLE AMBIENTAL	161
6.1	DETALHAMENTO DAS MEDIDAS MITIGADORAS/COMPENSATÓRIAS E PROJETO DE CONTROLE AMBIENTAL	162
6.2	QUADRO DE QUANTIDADES	187
7.	EQUIPE TÉCNICA	191
8	REFERÊNCIAS BIBLIOGRÁFICAS	193
8.1	MEIO BIÓTICO	194
8.2	MEIO FÍSICO	195
8.3	MEIO SOCIOECONÔMICO	196
9.	ANEXOS: PROJETOS-TIPO E ARTS	197
10.	TERMO DE ENCERRAMENTO	220

1. APRESENTAÇÃO

1. APRESENTAÇÃO

A ENECON S.A. – ENGENHEIROS E ECONOMISTAS CONSULTORES apresenta o VOLUME 3A – ESTUDOS E PROJETOS AMBIENTAIS referente ao PROJETO EXECUTIVO DE ENGENHARIA CIVIL PARA MELHORIAS OPERACIONAIS E PAVIMENTAÇÃO DE RODOVIA VICINAL MUNICIPAL DO TRECHO 3.2: CAJU – CANCELA - MONTE BELO, EXTENSÃO DE 17,9 km, Lote 03, em atendimento ao contrato assinado com a PREFEITURA MUNICIPAL DE PRESIDENTE KENNEDY, no estado do Espírito Santo.

Os principais dados contratuais são:

EDITAL: Concorrência – Edital Nº 005/2014

Nº do Processo: 003980/2013

DATA DA LICITAÇÃO: 9 de abril de 2014

DATA DA ASSINATURA DO CONTRATO: 9 de julho de 2014

DATA DA ORDEM DE INÍCIO DOS SERVIÇOS: 18 de agosto de 2014

CONTRATO Nº: 000167/2014

PRAZO CONTRATUAL: 365 DIAS

O presente relatório visa levantar dados e informações que permitam uma adequada inserção das variáveis ambientais nos projetos de engenharia, a elaboração de programas e projetos para mitigar os impactos significativos das fases de execução e operação da rodovia, com o objetivo de obter as devidas licenças ambientais.

A Impressão Definitiva do trecho 3.2 é composta pelos seguintes volumes:

- VOLUME 1 – RELATÓRIO DO PROJETO E INFORMAÇÕES PARA LICITAÇÃO – formato A4;
- VOLUME 2 – PROJETO DE EXECUÇÃO – formato A3;
- VOLUME 2A – PROJETO DE EXECUÇÃO DE OAE – formato A3;
- VOLUME 3 – MEMÓRIA JUSTIFICATIVA – formato A4;
- VOLUME 3A – ESTUDOS E PROJETOS AMBIENTAIS – formato A4;
- VOLUME 3B – ESTUDOS GEOTÉCNICOS – formato A4;
- VOLUME 3C – MEMÓRIA DE CÁLCULO DE ESTRUTURAS – formato A4;
- VOLUME 3D – NOTAS DE SERVIÇOS E CÁLCULO DE VOLUMES – formato A4;
- VOLUME 3E – CADASTRO PARA DESAPROPRIAÇÃO – formato A4;
- VOLUME 4 – ORÇAMENTOS E PLANO DE EXECUÇÃO DA OBRA – formato A4.

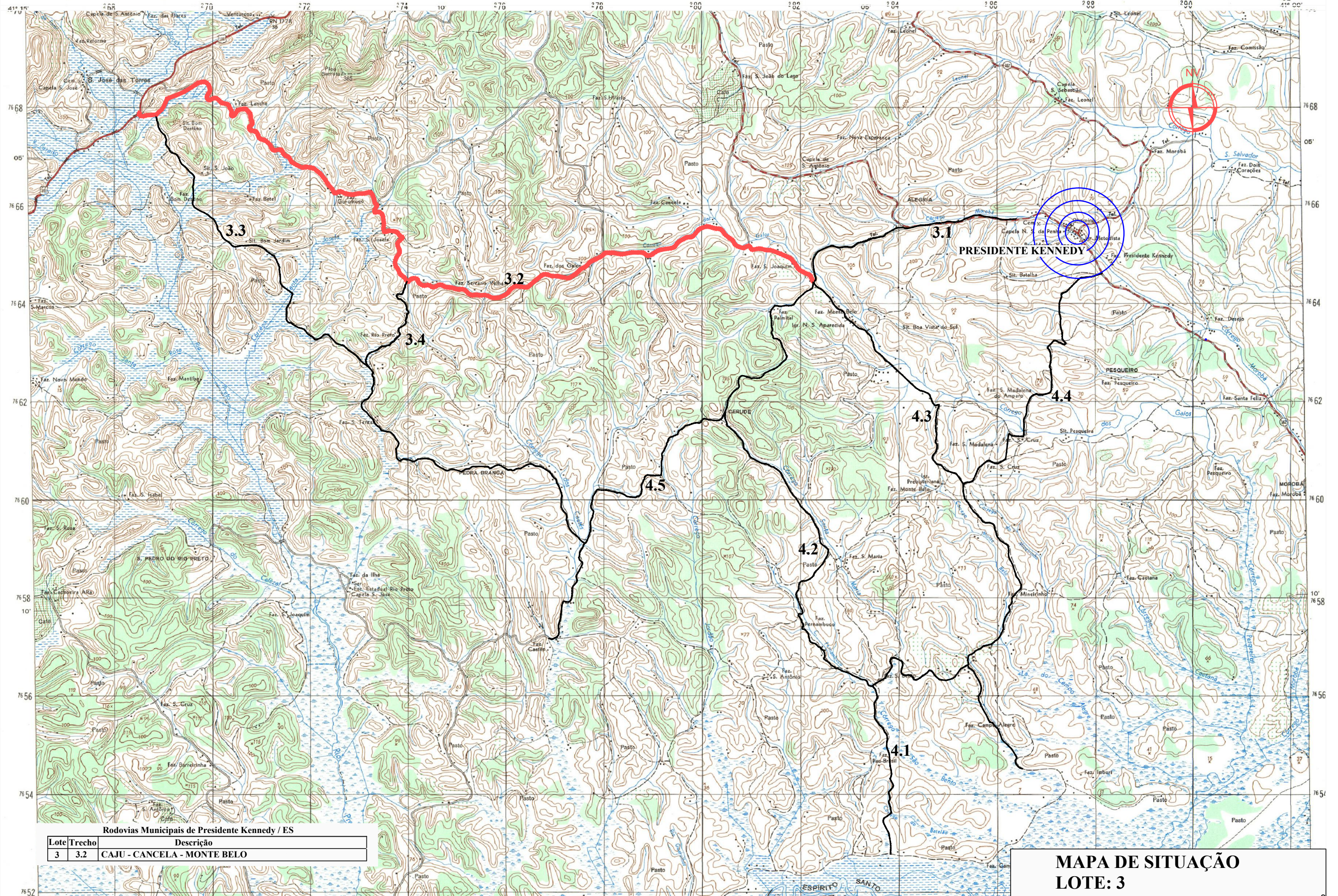

Rodovias Municipais de Presidente Kennedy / ES

Lote	Trecho	Descrição
3	3.2	CAJU - CANCELA - MONTE BELO

MAPA DE SITUAÇÃO
LOTE: 3

2. IDENTIFICAÇÃO DO EMPREENDIMENTO

2. IDENTIFICAÇÃO DO EMPREENDIMENTO

2.1 LOCALIZAÇÃO

A seguir é apresentado o nome do trecho, com a respectiva coordenada de início e fim e também a descrição desse segmento.

Nº	TRECHOS	COORDENADAS UTM, DATUM WGS 84	DESCRIÇÃO
3.2	Caju – Cancela – Monte Belo	Início: E: 268.535 / N: 7.668.159 Fim: E: 282.220 / N: 7.664.502	O início do trecho é no acesso a comunidade de Bom Jardim e seu final é na interseção de acesso à localidade de Monte Belo.



INÍCIO DO TRECHO 3.2 CAJU – CANCELA – MONTE BELO



FIM DO TRECHO: CAJU – CANCELA – MONTE BELO

No mapa apresentado no capítulo 1 está representado o trecho, destacando a sua inserção na malha rodoviária de ligação direta, e o município de abrangência.

2.2 DESCRIÇÃO DO EMPREENDIMENTO

NOME DO TRECHO	Caju- Cancela – Monte Belo
RODOVIA	Municipal
SERVIÇO	Melhoria e pavimentação
EXTENSÃO DE MELHORIA E PAVIMENTAÇÃO	17,93 km
RELEVO	30% plana, 30% ondulado e 40% montanhoso
BACIA HIDROGRÁFICA	Rio Itabapoana
MUNICÍPIOS INTERCEPTADOS	Presidente Kennedy/ES
TIPO DE PISTA	Simples
CLASSE	3
NÚMERO DE FAIXAS DE ROLAMENTO	2
TIPO DE PAVIMENTO	CBUQ

2.3 OBJETIVOS E JUSTIFICATIVAS

Verificando o entorno do trecho pode-se identificar a predominância de pastagens. Todavia, essas pastagens são entremeadas por diversas ocorrências, formando um mosaico de ocupação do solo, verificando plantações de banana, café, milho e outras culturas agrícolas, pomares, silvicultura de eucalipto e pinus.

É importante ressaltar o tráfego de caminhões que transportam madeira de eucalipto e que utilizam essas estradas para levar a carga até a Unidade de Armazenamento e embarque na Estação Ferroviária de Morro Grande de Itapemirim e também a utilização da rodovia entre

Caju a Monte Belo, que será utilizada para transporte de material rochoso, proveniente da Cidade de Atílio Vivacqua, que será empregado na implantação do Porto Central.

O projeto rodoviário do trecho em estudo tem como objetivos: contribuir para os propósitos desenvolvimento do município de Presidente Kennedy, aumentar o escoamento da produção agrícola, oferecendo suporte de infraestrutura viária local que proporcione a mobilidade necessária à região nos cenários futuros, principalmente que colabore para atender as demandas para a obra de implantação do porto.

Após as obras de pavimentação previstas para o trecho 3.2, haverá um incremento de tráfego em função do desvio de veículos, cuja origem e/ou destino são cidades situadas à oeste da BR-101, tais como Mimoso do Sul, Muqui, etc., além dos veículos originários de Presidente Kennedy e que têm como destino o estado do Rio de Janeiro. Há que se considerar, também, que durante a fase de implantação do Porto Central, o transporte de pessoal, materiais, insumos, máquinas, equipamentos, combustível, materiais de construção, pedras de vários tamanhos para construção dos molhes, dentre outros, poderá utilizar este trecho.

O empreendimento se justifica pela crescente urbanização já identificada na região e por proporcionar as melhorias necessárias para garantir uma maior segurança no trânsito e o aumento da capacidade atual da estrada, conseqüentemente ocasionar melhoria no escoamento da produção dos municípios atravessados, além de diminuir o tempo de viagem entre os municípios.

2.4 DESCRIÇÃO DE POSSÍVEIS ALTERNATIVAS PARA ADEQUAÇÃO LOCACIONAL EM SEGMENTOS DO TRAÇADO PARA A RODOVIA

O trecho em questão apresenta, em sua porção de relevo montanhoso, um traçado muito ruim em alguns locais, necessitando de melhorias de geométricas para atender às características mínimas da classe de rodovia adotada.

A definição das retificações desse trecho levou-se em consideração as questões socioambientais e de segurança viária. A aplicação das alternativas sugeridas pelos engenheiros da Enecon para este segmento teve como prioridade o melhoramento das curvas e rampas existentes da rodovia.

Não foram identificadas nesse trecho maiores interferências ambientais do ponto de vista locacional. As potenciais interferências se darão nos pontos mencionados abaixo.

- Estaca 0+00 a estaca 75+00 (início do trecho - Caju): os primeiros 1500 m do trecho tiveram o traçado alterado com o intuito de unificar a interseção com a BR-101 para os trechos 3.2 e 3.3. Além disso, evitou-se um segmento de relevo muito acidentado no atual traçado do trecho 3.2. A alteração de traçado nesse segmento terá interferência com APP, portanto serão projetados dispositivos de proteção ambiental. Esta intervenção causará a supressão de indivíduos arbóreos isolados localizados do LE da rodovia. Na elaboração da Avaliação de Impactos Ambientais, essa alteração será contemplada e serão propostas medidas controle ambientais.
- No segmento entre as estacas 362 a 370 haverá melhoria no traçado para atender as características mínimas para adequar a geometria. A alternativa fará pequena intervenção em APP, medidas de proteção ambiental serão projetadas nesse segmento.
- A adequação da plataforma entre as estacas 433 a 440 para atender características geométricas mínimas e melhorar as condições da interseção com o trecho 3.4. Nesse segmento haverá interferência com APP e deverão ser projetados dispositivos de proteção ambiental.
- Entre as estacas 284 a 294 está prevista alternativa locacional na comunidade de Gromogol

visando preservar os pátios existentes junto a Escola Municipal e Centro de Saúde, assim permitindo a urbanização da área em questão. O traçado atual será tratado com pavimento intertravado. Essa alteração é de suma importância, pois vai tirar o tráfego em frente da Escola e do Posto de Saúde, minimizando os impactos socioambientais, como a diminuição de ruído, emissão de material particulado e aumentando a segurança dos moradores.

2.5 LEGISLAÇÃO AMBIENTAL INCIDENTE SOBRE O EMPREENDIMENTO

A apresentação da legislação ambiental consta de um panorama sobre os princípios e normas gerais do direito ambiental e focaliza questões de interesse do empreendimento rodoviário em análise, como: interferência em Unidade de Conservação, vegetação nativa, uso e ocupação das faixas de domínio das rodovias, transporte rodoviário de produtos perigosos, dentre outras. O processo de licenciamento ambiental do empreendimento proposto deverá considerar, de maneira geral, de forma direta ou indireta, as seguintes leis e diplomas regulamentares:

–Legislação Federal

- Lei n. 3.924, de 26.07.1961, dispõe sobre os monumentos arqueológicos e pré-históricos.
- Lei n. 6.938, de 31.08.1981, que dispõe sobre a Política Nacional do Meio Ambiente, seus fins e mecanismos de formulação, e dá outras providências.
- Lei n. 11.428, de 22.12.2006, dispõe sobre a utilização e proteção da vegetação nativa do Bioma Mata Atlântica e dá outras providências.
- Lei n. 12.651, de 25/05/2012, Dispõe sobre a proteção da vegetação nativa; altera as Leis nos 6.938, de 31 de agosto de 1981, 9.393, de 19 de dezembro de 1996, e 11.428, de 22 de dezembro de 2006; revoga as Leis nos 4.771, de 15 de setembro de 1965, e 7.754, de 14 de abril de 1989, e a Medida Provisória n. 2.166-67, de 24 de agosto de 2001; e dá outras providências.
- Decreto-Lei n. 3.365, de 21.06.1941, que dispõe sobre os casos de desapropriação por utilidade pública.
- Lei n. 4.771, de 15.12.1965, que institui o Código Florestal Brasileiro.
- Lei n. 12.305, de 02.08.2010, institui a Política Nacional de Resíduos Sólidos dispondo sobre seus princípios, objetivos e instrumentos, bem como sobre as diretrizes relativas à gestão integrada e ao gerenciamento de resíduos sólidos, incluídos os perigosos, às responsabilidades dos geradores e do poder público.
- Decreto n. 4.340, de 22.08.2002, que regulamenta artigos da Lei n. 9.985, de 18.07.2000, que dispõe sobre o Sistema Nacional de Unidades de Conservação da Natureza – SNUC, e dá outras providências.
- Decreto n. 6.660, de 21 de novembro de 2008, regulamenta dispositivos da Lei no 11.428, de 22 de dezembro de 2006, que dispõe sobre a utilização e proteção da vegetação nativa do Bioma Mata Atlântica.
- Decreto n. 96.044 de 18 de maio de 1988, que aprova o Regulamento para o Transporte Rodoviário de Produtos Perigosos.
- Decreto-Lei n. 3.365, de 21.06.1941, que dispõe sobre os casos de desapropriação por utilidade pública.
- Resolução Conama n. 8 de 06.12.1990, estabelece limites máximos de emissão de poluentes do ar (padrões de emissão) em fontes fixas de poluição.
- Resolução Conama n. 10, de 01.10.1993, estabelece os parâmetros básicos para análise dos estágios de sucessão de Mata Atlântica.
- Resolução Conama n. 237, de 19.12.1997, que dispõe sobre os procedimentos e critérios

utilizados no licenciamento ambiental.

- Resolução Conama n. 241 e 242, de 30.06.1998, estabelece limites máximos de emissão de poluentes.
- Resolução Conama n. 302, de 20.03.2002, dispõe sobre os parâmetros, definições e limites de Áreas de Preservação Permanente de reservatórios artificiais e o regime de uso do entorno.
- Resolução Conama n. 303, de 20.03.2002, que dispõe sobre parâmetros, definições e limites de Áreas de Preservação Permanente.
- Resolução Conama n. 347, de 10.09.2004, Dispõe sobre a proteção do patrimônio espeleológico.
- Resolução Conama n. 357, de 17.03.2005, que dispõe sobre a classificação dos corpos de água e diretrizes ambientais para o seu enquadramento, bem como estabelece as condições e padrões de lançamento de efluentes, e dá outras providências.
- Resolução Conama n. 369, de 28.03.2006, dispõe sobre os casos excepcionais, de utilidade pública, interesse social ou baixo impacto ambiental, que possibilitam a intervenção ou supressão de vegetação em Área de Preservação Permanente – APP.
- Instrução Normativa MMA n. 3, de 27.05.2003, reconhece a Lista oficial de espécies da fauna brasileira ameaçada de extinção.
- Instrução Normativa MMA n. 6, de 23.09.2008, torna pública a Lista Oficial de Espécies da Flora Brasileira Ameaçada de Extinção.

– *Legislação Estadual*

- Lei n. 3.582 de 03/11/1983, dispõe sobre medidas de proteção, conservação e melhoria do meio ambiente no Estado do Espírito Santo.
- Lei n. 4.119, de 23/07/1988 publicada em 23/07/1988, considera áreas de preservação permanente os manguezais remanescentes do Estado do Espírito Santo.
- Lei n. 4.030, de 29/12/1987, declara de preservação permanente os remanescentes da Floresta Atlântica existentes dentro dos limites geográficos do Estado do Espírito Santo.
- Lei N. 4.126, de 25/06/1988, dispõe sobre a implantação da política estadual de proteção, conservação e melhoria do meio ambiente.
- Lei nº 5.361, de 30/12/1996, política Florestal do Estado do Espírito Santo.
- Decreto n. 1777-R, de 8/01/2007, dispõe sobre o Sistema de Licenciamento e Controle das Atividades Poluidoras ou Degradadoras do Meio Ambiente denominado SILCAP.
- Decreto n. 2.299-N, de 09/06/1986, regulamenta a Lei n. 3.582/83.
- Decreto n. 2.684-N, de 25/07/1988 Regulamenta a Lei n. 4.030, de 23 de dezembro de 1987, que declara de preservação permanente os remanescentes da Floresta Atlântica dentro dos limites geográficos do Estado do Espírito Santo.
- Decreto n. 2.809-R, de 21/07/2011, altera dispositivos do Decreto 1777-R, de 09.01.2007, que dispõe sobre o Sistema de Licenciamento e Controle das Atividades Poluidoras ou Degradadoras do Meio Ambiente - SILCAP.
- Decreto n. 4.118-N, de 04/06/1997 "Homologada a Resolução nº 4609/97, do Conselho Rodoviário Estadual que aprovou a Revisão e Atualização da Versão de fevereiro/97, do Sistema Rodoviário do Estado Espírito Santo, que com este se pública."
- Decreto n. 4.124-N, de 12/06/1997, regulamenta a Lei n. 5.361/96.
- Decreto n. 4.344-N de 07/10/1998, regulamenta o Sistema de Licenciamento de Atividades

Poluidoras ou Degradoras do Meio Ambiente, denominado SLAP, com aplicação obrigatória no Estado do Espírito Santo."

- Instrução Normativa n. 003/2006, de 08/02/2006, definir os procedimentos administrativos para o requerimento de licenciamento ambiental das Atividades Poluidoras ou Degradoras do Meio Ambiente.
- Instrução Normativa n. 05/2010, de 09/08/2010, estabelece critérios para o licenciamento ambiental de estradas, rodovias e obras afins.
- Instrução Normativa n. 006/2008, de 27/05/2008, dispõe sobre a classificação de empreendimentos e definição dos procedimentos relacionados ao licenciamento ambiental simplificado.
- Instrução Normativa n. 010/2010, de 28/11/2010, dispõe sobre enquadramento das atividades potencialmente poluidoras e/ou deadoras do meio ambiente com obrigatoriedade de licenciamento ambiental junto ao IEM e sua classificação quanto a potencial poluidor e porte.
- Instrução Normativa n. 011/2008, de 18/09/2008, dispõe sobre o enquadramento das atividades potencialmente poluidoras e/ou deadoras do meio ambiente com obrigatoriedade de licenciamento ambiental junto ao IEMA e sua classificação quanto ao potencial poluidor e porte.
- Instrução Normativa n. 012/2008, dispõe sobre a classificação de empreendimentos e definição dos procedimentos relacionados ao licenciamento ambiental simplificado.
- Instrução Normativa n. 017/2006, de 06/12/2006, institui Termo de Referência com o objetivo de estabelecer critérios técnicos básicos e oferecer orientação para elaboração de Planos de Recuperação de Áreas Degradadas – PRADs, visando a restauração de ecossistemas.
- Instrução Normativa n. 023/2005, estabelece critérios, procedimentos e níveis de competência para o licenciamento de estradas e rodovias.

LEGISLAÇÃO MUNICIPAL

- Lei n. 532, de 29/03/2000, cria o Conselho Municipal do Meio Ambiente e o fundo municipal de conservação ambiental.

2.6 CARACTERIZAÇÃO DO EMPREENDIMENTO

A seguir são apresentados dados dos estudos e projetos de engenharia rodoviária para o trecho 3.2 Sede – Acesso a Monte Belo.

a) Tráfego e Segurança

As contagens de tráfego foram iniciadas no mês de setembro e concluídas no início de outubro de 2014.



CONTAGEM VOLUMÉTRICA E PESQUISA ORIGEM E DESTINO – P-01



CONTAGEM VOLUMÉTRICA E PESQUISA ORIGEM E DESTINO – P-01

- Caracterização Funcional do Trecho 3.2: Caju - Cancela - Monte Belo

Trecho utilizado para escoamento de produção originária da pecuária com utilização diária no transporte de leite, madeira de eucalipto e bovinos para abate em veículos de carga com capacidade de carga de 4,0 a 15,0 t em até 3 eixos.

PROJEÇÃO DO "VMDA" E DO NÚMERO "N"

Rodovia: Municipal

Trecho 3.2: Caju - Canela - Monte Belo

Subtrecho:

CONDIÇÃO: CONDIÇÃO DE CARREGAMENTO DA FROTA COMERCIAL: 100% DOS EIXOS NOS LIMITES MÁXIMOS DA LEI DA BALANÇA "SEM TOLERANCIA" OBEDECENDO-SE AO LIMITE DE 5,00% DO "PBT"

Ano	Volumes de Tráfego (VMDA)				Valores do Número "N"				Observação		
	Veículos - Tipo		Total	Tráfego Comercial	USACE		AASHTO				
	Moto	Passeio			Coletivo	Carga	Ano a Ano	Acumulado		Ano a Ano	Acumulado
2014	106	74	10	22	212	-	-	-	-	Pesquisa	
2015	108	76	10	23	217	-	-	-	-	Obra	
2016	133	150	15	69	367	1,09E+05	1,09E+05	4,54E+04	4,54E+04	1º Ano	
2017	136	153	15	94	399	1,43E+05	2,52E+05	5,92E+04	1,05E+05		
2018	139	157	16	96	407	1,45E+05	3,97E+05	6,02E+04	1,65E+05		
2019	142	160	16	97	415	1,47E+05	5,44E+05	6,11E+04	2,26E+05		
2020	145	164	17	122	448	1,81E+05	7,25E+05	7,51E+04	3,01E+05		
2021	148	167	18	100	433	1,52E+05	8,77E+05	6,32E+04	3,64E+05		
2022	151	171	18	101	441	1,55E+05	1,03E+06	6,43E+04	4,28E+05		
2023	155	175	19	47	395	8,47E+04	1,12E+06	3,52E+04	4,64E+05		
2024	158	178	19	48	404	8,75E+04	1,20E+06	3,63E+04	5,00E+05		
2025	162	182	20	50	413	9,03E+04	1,29E+06	3,75E+04	5,37E+05	10º Ano	
Composição Percentual do Tráfego / 2016 (%)											
Moto	Passeio	Coletivo	Carga								Fator de Pista
36,23	40,86	4,09	18,83	FV _{USACE}	Fatores de Veículos - FV		FV _{AASHTO}	FR		FP	
Taxas de Crescimento do Tráfego (%)				7,116	2,955	1,000		0,500			
Moto	Passeio	Coletivo	Carga								2016
2,19	2,19	3,17	3,29	Ano Inicial para o Cálculo do Número "N"							10
				Período de Projeto para o Cálculo do Número "N" - P (anos)							

b) Caracterização e Localização do Canteiro de Obras

O canteiro de obras será instalado entre as estacas 856 a 866 LE, numa área de 10.000 m², e abrigará os escritórios, alojamentos, refeitório, oficina mecânica, almoxarifado, guaritas, vestiários, sanitários, laboratórios e fontes de abastecimento de água e energia, utilizando-se da infraestrutura urbana, conforme descrito a seguir.

Pontos	Coordenadas UTM		Detalhes
	E	N	Vegetação: Pastagem
01	281.686	7.664.484	UC: Não
02	281.701	7.665.051	APP: Não
03	281.546	7.665.129	Estaca: 856
04	281.516	7.665.056	Lado: LE

- A guarita será localizada no acesso ao canteiro e tem por finalidade abrigar o pessoal de vigilância e controlará o fluxo de pessoas e veículos.
- O escritório deverá abrigar a administração da obra, dividido em: gerência, divisão administrativa, divisão de projeto e divisão de produção.
- No laboratório serão realizados os estudos e ensaios de controle tecnológico de execução da obra. Compreenderão setores para ensaios de solos, materiais betuminosos e concreto estrutural.
- O almoxarifado terá por finalidade receber, armazenar, distribuir e controlar os materiais e ferramentas que serão utilizados nas obras.
- A oficina mecânica terá por finalidade atender às solicitações de caráter preventivo e corretivo dos equipamentos e veículos em operação na obra.

Para a localização do canteiro de obras foi levada em consideração a distância significativa entre as instalações industriais, os assentamentos urbanos e as unidades administrativas próximas às comunidades existentes. Outro fator de grande importância que foi considerado foi o da localização do canteiro de obras, por estar fora de área de preservação permanente.

Consideram-se como condições básicas para a instalação do canteiro:

b.1) Geral

- As áreas destinadas ao estoque de agregados, asfalto ou usinas devem ser limpas durante as operações. Tanques de asfalto, tambores, materiais inservíveis, devem ser recolhidos e dispostos adequadamente.
- O corpo estradal e os talvegues devem ser mantidos limpos e livres de entulhos das obras.
- Deverão ser adotados cuidados para evitar represamento e empoçamento de água que produzam áreas insalubres naturais, causa de proliferação de mosquitos e outros vetores.
- Os solos vegetais removidos de área destinada à instalação do canteiro de obra deverão ser estocados em local não sujeito à erosão, devendo ser reincorporados à área de origem após a desmobilização.
- Os acessos internos de circulação do canteiro deverão ser mantidos em boas condições de tráfego para os equipamentos e veículos da construção e da fiscalização até o encerramento da obra.
- Os acessos internos de circulação deverão ser mantidos em boas condições de tráfego para os equipamentos e veículos.
- Os depósitos de materiais ao tempo deverão ser feitos de forma a proteger o solo de contaminações pela estocagem. No caso de materiais inertes (areia, brita, etc.) deverão ser feitas

contenções para evitar e espalhamento.

- A manutenção preventiva e corretiva permanente das máquinas e equipamentos em operação na obra será efetuada, sobretudo, considerando a geração de ruídos, gases e as condições de segurança operacional.
- Deverão ser tomadas as medidas de prevenção de particulados provenientes a operação de máquinas e equipamentos (aspersão de água nas pistas de acesso, aspersão de água em cargas que liberem particulados, cobertura de cargas transportadas com pequena granulometria).
- Oficinas de veículos pesados e leves, de carpintaria e tanques de combustível deverão ficar afastadas dos dormitórios e próximos ao abrigo de resíduos para facilitar a logística de descartes perigosos, reduzindo a probabilidade de contaminação do solo durante o transporte do material contaminado da fonte geradora até o local de armazenagem.

b.2) Sistema de Saneamento Básico

– Abastecimento de Água (Disponibilidade de Água Potável)

- O sistema de abastecimento deverá ser protegido contra contaminação, especialmente caixa d'água e poços, através da escolha adequada de sua localização, uso de cercas, fechamentos e coberturas.
- O abastecimento de água e controle contra contaminação em todo o canteiro de obras deverá observar o disposto na Resolução Conama 020/96 e Portaria n. 2.914/11 e demais dispositivos que regem ao assunto.

– Efluentes Líquidos

- As áreas utilizadas como canteiro de serviço deverão ter os efluentes, tais como graxas e óleos utilizados na limpeza e manutenção de equipamentos das oficinas de campo, controlados através de dispositivos de filtragem e contenção.
- Os efluentes líquidos gerados no canteiro (efluentes sanitários, efluentes domésticos, efluentes industriais das instalações de manutenção) deverão ser coletados em redes implantadas separadamente para os efluentes domésticos e sanitários, e outra para os industriais. Para os óleos e graxas deverão ser previstas caixas de separação e acumulação, além de procedimentos de remoção adequados.
- A disposição final dos efluentes deverá ser aprovada pela fiscalização e deverá observar a normatização estabelecida pelo órgão ambiental, concessionário local e restrições ambientais da área de destino.
- O tratamento dos efluentes domésticos deverá contar com fossas sépticas, conforme Norma ABNT NBR 7229, não sendo permitido o uso de valas a céu aberto ou de caixas sem tampas adequadas.
- As águas de lavagem de veículos e peças, as águas de drenagem dos pátios de estocagem de materiais e derivados de petróleo, como os óleos lubrificantes utilizados, deverão passar pela caixa separadora de água e óleo (CSAO).
- Os resíduos oleosos retidos da CSAO deverão ser removidos e armazenados em tanque apropriado para posterior reciclagem em indústrias especializadas. A armazenagem desses resíduos deverá ser feita em local de piso impermeável e dotado de sistema retentor de óleo para evitar os riscos de contaminação de águas e solos nas áreas próximas.
- A lavagem de veículos, equipamentos ou peças nos corpos d'água, gerando riscos de contaminação por resíduos graxos e oleosos é terminantemente proibida.
- O abastecimento de combustível deverá ser feito através de bomba transferidora manual. A contaminação ambiental poderá ocorrer em casos de má operação ou vazamentos. Neste caso, o solo contaminado deverá ser removido e encaminhado para tratamento adequado.

– Resíduos Sólidos

- A coleta, transporte e disposição final dos resíduos sólidos deverão ser realizados de forma

e em locais adequados, observando-se o disposto na Resolução Conama 05/93.

- A separação do resíduo orgânico do inorgânico é recomendável, podendo-se dar tratamento diferenciado a cada caso, inclusive visando a reciclagem.
- O resíduo orgânico produzido nos canteiros e demais locais das obras deverá ser recolhido com frequência adequada, de forma a não produzir odores ou proliferação de insetos. É terminantemente proibida a disposição de recipientes descartáveis e restos de alimentos junto às praças de obra, sendo obrigatório manter lixeiras para esse fim, a serem recolhidas e esvaziadas diariamente.
- Os resíduos sólidos industriais compostos de peças de reposição inutilizadas, filtros e embalagens de papel, plástico e outros derivados de petróleo, trapos utilizados na limpeza de peças de madeira, deverão ser objeto de coleta seletiva, separando-se os resíduos metálicos, os de papel não contaminados, os inertes e os contaminados por derivados de petróleo.
- Os resíduos metálicos e de papel deverão ser enviados para usina de reciclagem e os contaminados com derivados de petróleo, como as estopas, deverão ser incinerados. Os pneus descartados deverão ser armazenados para posterior utilização em processadoras de borracha, atendendo a Resolução Conama 258/99.

b.3) Desmobilização do Canteiro de Obra

Após o término das atividades a área utilizada para a implantação e operação do canteiro de obra deverá ser desocupada e recuperada. Algumas medidas deverão ser feitas:

- remoção de quaisquer obstáculos decorrentes das obras e estruturas construídas;
- regularização topográfica do terreno, eliminando-se pontos onde foram realizados cortes e aterros;
- recuperação da área mediante a implantação de vegetação, de acordo com quantitativo apresentado no Projeto Ambiental.

A destinação final dos resíduos gerados deverá ser a mesma definida para os demais resíduos citados no presente estudo.

c) Projeto Geométrico

Para o desenvolvimento do projeto da estrada municipal, trecho 3.2 – Caju – Cancela – Monte Belo, as normas adotadas foram as constantes do Manual para Projeto Geométrico de Rodovias Rurais do DNER, 1999.

A topografia da região é montanhosa, a estrada atual apresenta feições irregulares.

Em face das características topográficas da região, no projeto foram adotados, para as principais características técnicas do projeto, os seguintes parâmetros:

Velocidade diretriz	60 / 40 km/h
Largura da pista de rolamento	3,30 m
Largura dos acostamentos	1,50 m
Largura dos dispositivos de drenagem	0,80 m
Rampa máxima admitida	8,30%
Raio mínimo	57,00
Faixa de domínio	5,00 m além do offset

c.1) Planimetria

O trecho em questão apresenta, em sua porção de relevo montanhoso, um traçado muito ruim em alguns locais, necessitando de melhorias geométricas para atender às características mínimas da classe de rodovia adotada.

Os primeiros 1.500m do trecho tiveram o traçado alterado com o intuito de unificar o local de acesso a BR-101 para os trechos 3.2 e 3.3. Além disso, evitou-se um segmento de relevo muito acidentado no atual traçado do trecho 3.2. Esta modificação do traçado 3.2 manteve praticamente a mesma extensão que consta no edital.

As intervenções geométricas mais significativas nesta rodovia foram:

- variante da estaca 20+0,00 a 90+0,00 que unificará os trechos 3.2 e 3.3 para acesso único a BR-101;
- entre as estacas 282 e 295 contorno da comunidade de Gromogol.

As demais correções são pontuais e se referem a melhoramento nos raios das curvas existentes relacionadas na sequência:

- entre as estacas 130 a 142 – correção de curva acentuada no traçado existente;
- estacas de 145 a 180 – correção de sinuosidade na rodovia existente;
- estacas 320 a 330 – correção de curva acentuada;
- estacas 335 a 350 – correção de duas curvas acentuadas;
- estacas 360 a 370 – correção de curva acentuada;
- estacas 382 a 388 – correção de curva acentuada;
- estacas 425 a 440 – projetada uma só curva horizontal, corrigindo uma sequência de pequenas curvas interligadas por tangentes curtas;
- estacas de 447 a 485 – correção de sinuosidade na rodovia existente;
- estacas 545 a 560 – projetada uma só curva horizontal, corrigindo uma sequência de pequenas curvas interligadas por tangentes curtas;
- estacas 615 a 625 projetada uma só curva horizontal, corrigindo uma sequência de duas curvas de mesmo sentido;
- estacas 655 a 675 – projetada duas curvas horizontais, corrigindo uma sequência de pequenas curvas interligadas por tangentes curtas;
- estacas 700 a 712 – correção de curva (comunidade Cancela);
- estacas 820 a 850 – correção de traçado eliminando uma sequência de pequenas curvas interligadas por tangentes curtas.

Foram utilizadas 85 curvas no alinhamento total, perfazendo 4,74 curvas por quilômetro.

c.2) Altimetria

No projeto altimétrico, procurou-se adaptar o greide de projeto ao existente a fim de minimizar grandes movimentações de terra, sendo alterado apenas nos locais onde não se enquadra a norma e para melhoria no projeto de drenagem.

As maiores e menores rampas utilizadas com seus respectivos segmentos, estão relacionadas a seguir:

- estacas 138+10 a 149+10 – rampa de 9,51%

- estacas 344+0 a 368+0 – rampa de 0,46%
- estacas 385+10 a 401+10 – rampa de (-) 8,31%
- estacas 422+0 a 437+0 – rampa de (-) 0,44%
- estacas 715+10 a 730+10 – rampa de (-) 0,16%
- estacas 730+10 a 755+0 – rampa de (-) 0,45%

c.3) Seção Transversal

A seção transversal aprovada proporciona uma pista de rolamento com 6,60 m de largura, acostamentos pavimentados com 1,50 m de largura cada, e ainda espaço para dispositivo de drenagem, com 0,80 m de cada lado em cortes e aterros.

Na travessia da comunidade de Cancela entre as estacas 700 e 745 foi adicionada a esta seção 1,50m de passeio para cada lado.

A superelevação máxima preconizada pela norma é de 8,0% e a sua variação é feita pelo giro em torno do eixo.

Nas curvas com transição a variação é feita toda dentro da espiral, distribuindo a superelevação calculada em função do raio, no comprimento do Lc. Nas curvas circulares simples, a distribuição da superelevação é feita ao longo de um comprimento fictício de transição, admitindo-se uma variação de até 5,3% para cada 20,0 m.

A distribuição dessa variação de superelevação é feita 60% na tangente e 40% na curva.

Foi utilizada superlargura nas curvas com raios inferiores a 430 m, distribuída metade para cada lado, e sua variação foi feita junto com a superelevação.

c.4) Faixa de Domínio

Previu-se uma faixa de domínio com largura de 5 m para cada lado da linha dos *offsets*, conforme Resolução n. 127/2003 de 14/05/2003, publicada no diário oficial do Estado do Espírito Santo em 12 de junho de 2003 no Anexo II quadro das principais Características Geométricas, devido ao fluxo de veículos estar no limite superior da classe IV-A.

d) Interseções

No segmento da rodovia municipal, trecho Caju – Cancela – Monte Belo, 3 interseções foram objeto de projeto específico, definidas para uma velocidade diretriz de 60 km/h na principal e 30 km/h para os ramos e alças, sendo as duas em forma de “T” com gota canalizada e uma rotatória.

Para o desenvolvimento do projeto de interseções foi adotado, como referência, o “Manual de Projeto de Interseções”, do DNIT.

d.1) Interseção de Acesso a Caetés/Cerude – Estaca 18+0,00

Essa interseção será efetivada através de uma gota e duas ilhas canalizadas com larguras compatíveis para os movimentos dos veículos. Também foi projetada faixa adicional para permitir giro à esquerda e adequadas às faixas de aceleração e desaceleração. As pistas de rolamento de seus ramos foram dimensionadas com dimensões mínimas para o caso I, condições de trânsito para projeto B com meio-fio intransponível dos dois lados.

d.2) *Interseção de Acesso a comunidade Gromogol – Entre as estacas 185+0,00 e 195+0,00*

Nesta interseção foram projetadas faixas de segurança de entrada e saída além do projeto de acesso principal à comunidade. Esse acesso terá uma plataforma de 10,00 m, sendo 3,0 m de pista e 0,5m de drenagem e 1,50 m de passeio pra cada lado com pavimento em blocos pré-moldados intertravados de concreto.

d.3) *Interseção de Acesso a Pedra Branca – Estaca 435+10,00*

Essa interseção será efetivada através de uma gota e duas ilhas canalizadas com larguras compatíveis para os movimentos dos veículos. Também foi projetada faixa adicional para permitir giro à esquerda e adequadas às faixas de aceleração e desaceleração. As pistas de rolamento de seus ramos foram dimensionadas com dimensões mínimas para o caso I, condições de trânsito para projeto B com meio-fio intransponível dos dois lados.

d.4) *Interseção de Acesso a Santa Lucia – Estaca 829+0,00*

Essa interseção será efetivada através de uma rotatória com raio de 20 m e três ilhas para canalização do tráfego, duas pistas com largura de 3.30 m, compatíveis para os movimentos dos veículos.

e) *Estudos Hidrológicos*

Os estudos hidrológicos foram desenvolvidos com a finalidade de se analisar os aspectos climáticos, pluviométricos e hídricos da área onde estão localizados os empreendimentos rodoviários em questão, com a finalidade de fornecer todos os elementos necessários à avaliação da suficiência de vazão dos dispositivos de drenagem existentes e ao dimensionamento de novos dispositivos.

Apresentamos a seguir, o quadro-resumo das características climáticas.

Estação:	C. Itapemirim	Código: 83646	Período de observação:	61/90										
Operadora: ANA	ES	Latitude: 20,51	Longitude: 41,06											
Mês	Jan	Fev	Mar	Abr	Mai	Jun	Jul	Ago	Set	Out	Nov	Dez	Soma	Média anual
Temperatura Máxima (°C)	32,7	33,4	33,1	30,7	28,8	27,8	27,1	28,2	28,4	29,0	30,2	31,3	360,7	30,1
Temperatura Média (°C)	26,5	26,6	26,2	24,4	22,4	21,0	20,5	21,3	22,1	23,4	24,5	25,2	284,1	23,7
Temperatura Mínima (°C)	22,2	22,1	21,8	20,5	18,3	16,8	16,3	16,8	18,0	19,7	20,6	21,4	234,5	19,5
Amplitude Absoluta (°C)	10,5	11,3	11,3	10,2	10,5	11,0	10,8	11,4	10,4	9,3	9,6	9,9	126,2	10,5
Insolação (horas)	227,1	214,8	221,1	285,8	203,0	189,9	200,7	200,0	158,4	157,1	163,5	171,6	2393,0	199,4
Evaporação (mm)	97,5	93,9	91,5	72,7	67,2	68,5	73,7	92,4	85,7	78,7	82,7	85,5	990,0	82,5
Precipitação média(mm)	139,7	82,5	92,9	93,9	55,6	23,6	41,2	39,9	52,4	102,8	171,6	166,6	1062,7	88,6
Dias de Chuva (número)*	8,0	5,8	7,8	7,9	7,0	5,4	5,7	5,5	7,1	9,2	11,1	10,5	91,0	7,6
Umidade Relativa (%)	77,0	76,0	77,0	80,0	81,0	80,0	80,0	77,0	77,0	79,0	79,0	80,0	943,0	78,6
Índice Pluviométrico Anual (mm)													1062,7	

Fonte: Departamento Nacional de Meteorologia - Agência Nacional de águas *POSTO 0204006 ITAPEMIRIM - (1947 a 2013)

Altitude da estação: 78,59 m

Clima (classificação): AW

Vegetação: mata Atlântica

Para definição do modelo de chuvas, em função da duração e dos períodos de recorrência, foram identificados inicialmente os postos estudados por *Otto Pfafstetter* na obra "Chuvas Intensas no Brasil", e os postos a partir do programa Plúvio elaborado pela UFV, postos esses que dispõem de equações de chuvas estabelecidas.

Os postos considerados nessa obra, localizados de forma evolvente à área do projeto são, Itapemirim (ES), Campos (RJ), São José do Calçado (ES).

A partir desses elementos foi traçado o polígono de *Thiessen*, e verificou-se que os postos com dados representativos para os estudos do trecho são: posto de Itapemirim e Campos.

Considerando-se as variações observadas e o fato do posto de Itapemirim apresentar valores a favor da segurança, e o mesmo situar-se próximo ao trecho, optou-se pela adoção para o presente projeto.

A seguir são apresentados histogramas de dias de chuvas e precipitação; as curvas de altura (intensidade)-duração-frequência, curva de precipitação, determinadas para a estação Itapemirim-ES.

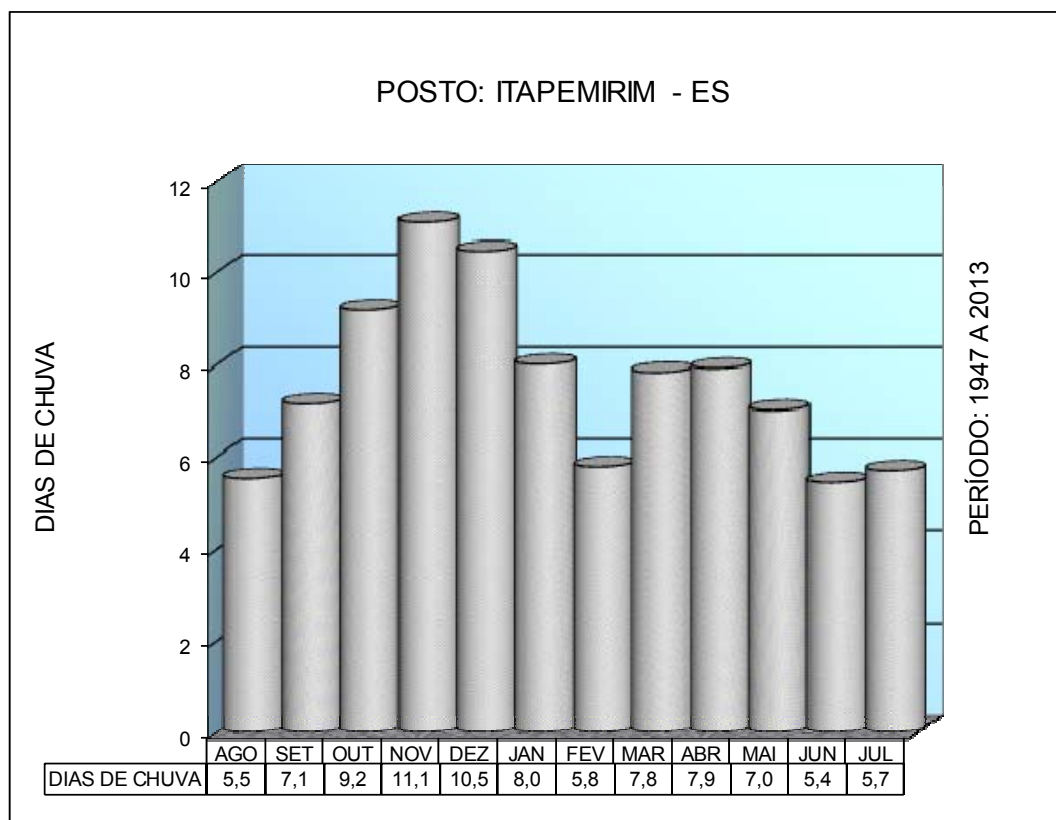

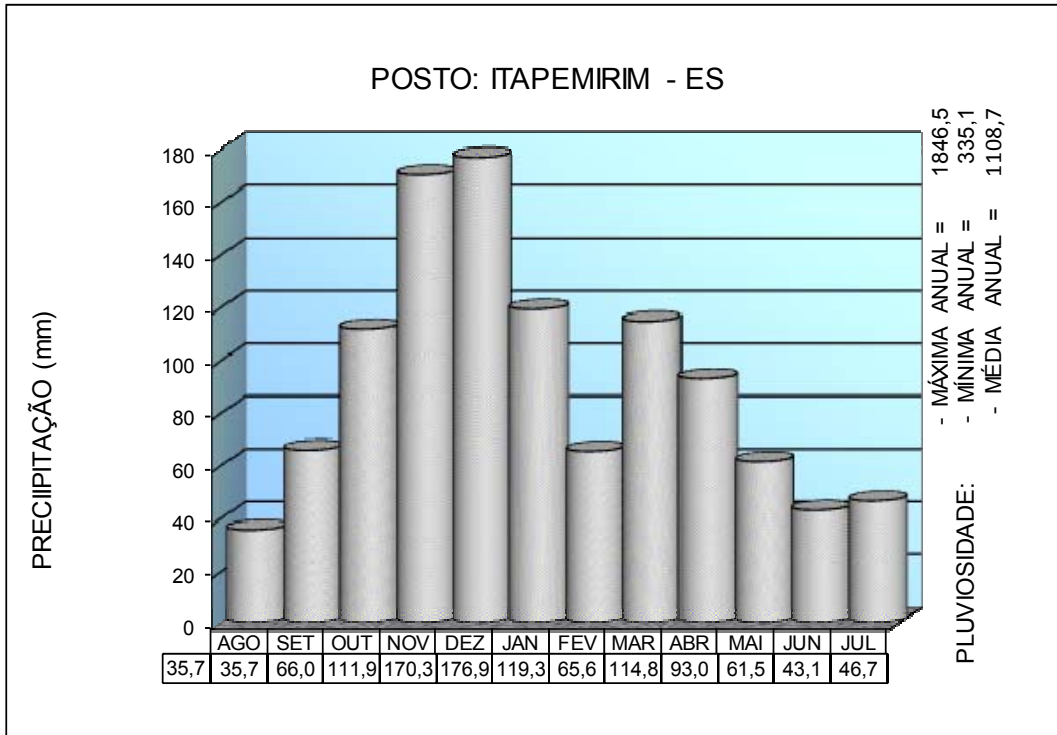

Curva de intensidade e frequência (Posto Itapemirim - ES)

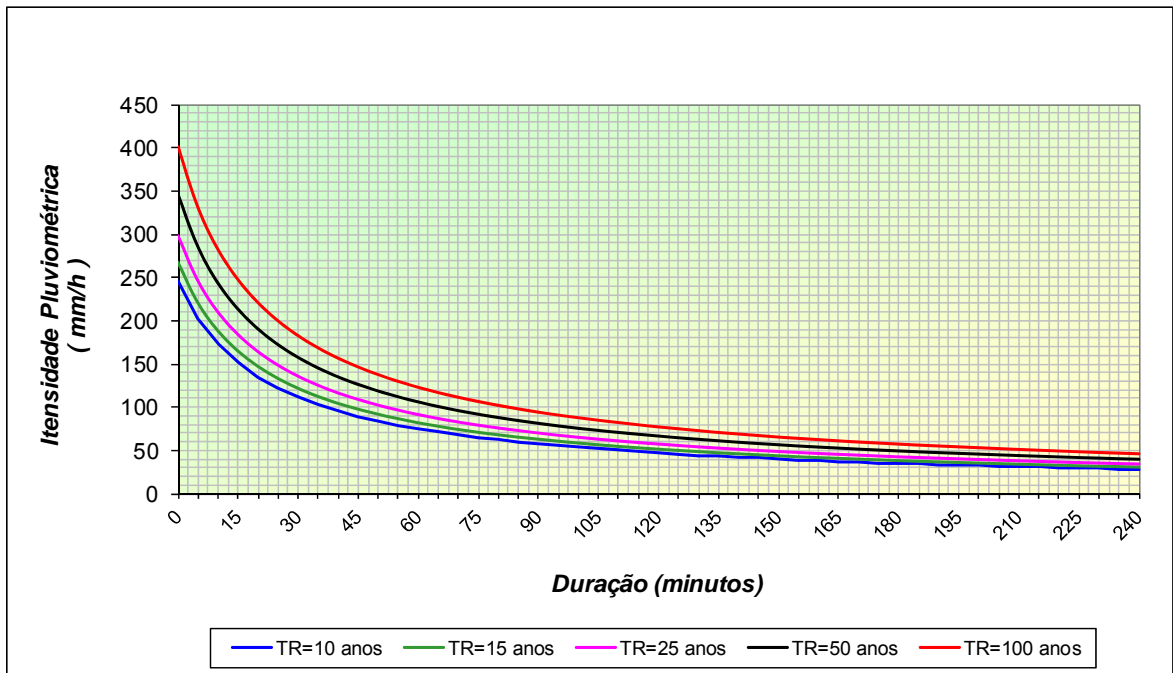

Curva de precipitação (Posto Itapemirim - ES)

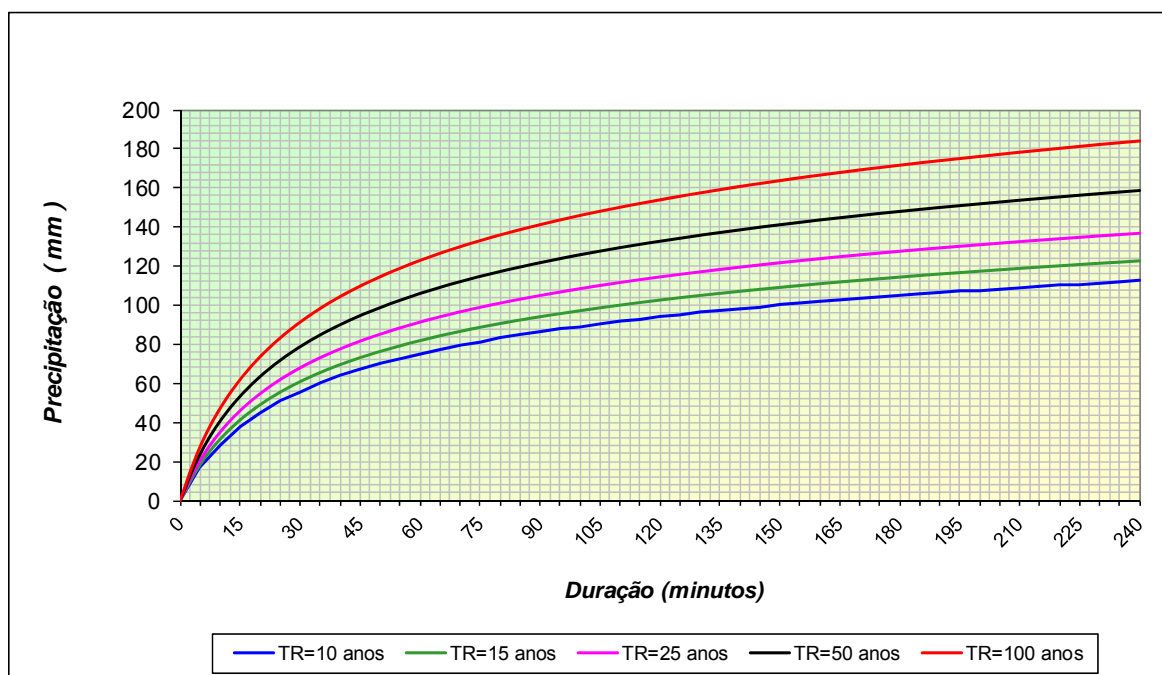

e.1) Elementos de Drenagem

O projeto de drenagem do trecho 3.2, foi desenvolvido tendo como fundamento os resultados obtidos nos estudos hidrológicos, no cadastro detalhado efetuado dos dispositivos de drenagem existentes e nas características geométricas da rodovia. Com base nestes dados, e objetivando verificar as condições estruturais e funcionais dos dispositivos de drenagem existentes, além da adequabilidade e complementação do sistema, foram desenvolvidos os projetos de drenagem superficial, de grotas ou transposição de talvegues, de erosões e profunda.

–Drenagem Superficial

Os dispositivos indicados na drenagem superficial objetivam efetuar a coleta e a condução para locais fora do corpo estradal, das águas que incidem diretamente ou chegam até ela.

Todos os dispositivos de drenagem superficial com indicação de implantação explicitados a seguir serão padrão DER/ES em sua maior parte, podendo, quando necessário, ter indicação de dispositivos padrão DNIT.

–Sarjeta de Concreto

Indica-se a construção de sarjeta triangular de concreto, dos tipos SCC-70/10, SCC-70/15, SCC-70/20. É indicada também, a construção de sarjeta triangular de concreto, dos tipos SCA-50/10, SCA-50/15, para os aterros com altura superior a 2,50 m, nos pés dos taludes de aterro onde se faz necessário para a condução da água superficial.

–Meio-Fio de Concreto

É o dispositivo de concreto utilizado para separar a faixa de pavimentação da faixa do passeio para fazer a delimitação do canteiro central e das interseções.

–Saídas d'Água de Corte

Saída d'água de corte é o dispositivo que capta as águas da sarjeta de corte, desaguando-as no terreno natural, conduzindo-as para o canal de lançamento ou descida d'água.

–Descidas d'Água em Talude de Aterro Simples

São dispositivos destinados a conduzir pelos taludes, as águas precipitadas sobre a plataforma, coletadas pelos meios-fios.

–Valetas de Proteção

Valeta para proteção de aterro: é o dispositivo de drenagem superficial que têm por finalidade interceptar, captar e conduzir as águas que afluem em direção aos taludes de aterro. Indicam-se DR-VPA-01(100/60) em solo dispositivo do padrão DER/ES.

Valeta para proteção de corte: é o dispositivo de drenagem superficial que têm por finalidade interceptar, captar e conduzir as águas que afluem em direção aos taludes de corte.

–Caixas Coletoras

São dispositivos construídos na extremidade do bueiro de forma a permitir a captação e transferência dos deflúvios, conduzindo-os para a canalização.

–Bueiros de Greide

São dispositivos destinados a encaminhar as águas coletadas pelas caixas coletoras, provenientes das sarjetas, meios-fios e descidas d'água de corte.

–Drenagem de Grotas ou de Transposição de Talvegues

Esta rodovia foi construída com revestimento primário, tendo todas as obras de grotas já implantadas com funcionamento razoável para atender a vazão das bacias. Sendo assim, os cálculos para vazão dessas bacias foram feitos sem levar em consideração a capacidade de algumas obras existentes.

O sistema de drenagem de grotas existente e em funcionamento no trecho compõe-se de bueiros tubulares de concreto, e pontilhões de concreto em estado de regular a precário de funcionamento.

–Obras-de-Arte Correntes

- Travessia da estaca 15+10: nessa travessia de traçado em terreno virgem está sendo indicada a execução de um BSTC Ø 0,80 para atender a vazão calculada da bacia.
- Travessia da estaca 23+00: nessa travessia de traçado em terreno virgem está sendo indicada a execução de um BSTC Ø 0,80 para atender a vazão calculada da bacia.
- Travessia da estaca 39+10: nessa travessia de traçado em terreno virgem está sendo indicada a execução de um BSCC 2,00x2,00 m para atender a vazão calculada da bacia.
- Travessia da estaca 55+00: nessa travessia de traçado em terreno virgem está sendo indicada a execução de um BSTC Ø 0,80 para atender a vazão calculada da bacia.
- Travessia da estaca 85+00: nessa travessia de novo traçado onde existe uma pequena bacia com retenção de água está sendo indicada a execução de um BDTCC Ø 1,00 para atender a vazão calculada da bacia.

- Travessia da estaca 89+10: nessa travessia com um brejo a montante existe um BSTC Ø 0,40 que não atende a demanda de vazão para o novo traçado projetado. Está sendo indicado para o local a sua remoção e a execução de um BSTC Ø 0,60.
- Travessia da estaca 97+10: nessa travessia de novo traçado está sendo indicada a execução de um BSTC Ø 0,80 para atender a vazão calculada da bacia.
- Travessia da estaca 117+00: nessa travessia existe um BSTC Ø 0,80 insuficiente para atender a vazão da bacia por onde corre um pequeno córrego e deságua no brejo a jusante. Para atender a vazão calculada da bacia, está sendo indicado a remoção desse bueiro e execução no local BTTC Ø 1,20.
- Travessia da estaca 136+00: nessa travessia de novo traçado está sendo indicada a execução de um BSCC 2,00x2,00 m para atender a vazão calculada da bacia.
- Travessia da estaca 177+00: nessa travessia existe uma ponte de concreto nova com largura de 7,60 m, comprimento de 12,00 m, altura de 5,00 m, que é suficiente para atender a vazão da bacia. Essa obra será mantida nesse projeto.
- Travessia da estaca 214+00: nessa travessia existe um BSTC Ø 1,00 fora do novo traçado projetado que é insuficiente para atender a demanda de vazão da bacia por onde corre um pequeno córrego. Para atender a vazão calculada da bacia está sendo indicada a remoção desse bueiro e execução no local BSCC 2,00 x 2,00.
- Travessia da estaca 226+15: nessa travessia existe um BSCC 1,50 x 1,50 que está em perfeitas condições de conservação e atende hidraulicamente a vazão calculada para bacia. Esta obra será mantida com prolongamento.
- Travessia da estaca 249+11: nessa travessia existe um BSTC Ø 0,80 insuficiente para atender a vazão da bacia por onde corre um pequeno córrego. Para atender a vazão calculada da bacia está sendo indicada a remoção desse bueiro e execução no local BTTC Ø 1,20.
- Travessia da estaca 286+10: nessa travessia de novo traçado na comunidade de Gramogol, está sendo indicada a execução de um BTTC Ø 1,00 para atender a vazão calculada da bacia.
- Travessia da estaca 344+15: nessa travessia existe um pontilhão de concreto no córrego Santa Josefa que, quando chove muito a água passa por cima do mesmo. No novo traçado está sendo indicada a execução de um BDCC 2,50 x 2,50 para atender a vazão calculada da bacia.
- Travessia da estaca 365+00: nessa travessia de novo traçado está sendo indicada a execução de um BDTC Ø 1,00 para atender a vazão calculada da bacia.
- Travessia da estaca 414+10: nessa travessia existe um BDTC Ø 1,00 que é insuficiente para atender a vazão da bacia por onde corre um pequeno córrego. Para atender a vazão calculada da bacia está sendo indicado a remoção desse bueiro e execução no local BSCC 2,50 x 2,50.
- Travessia da estaca 435+05: nessa travessia existe um BSTC Ø 1,00 que é insuficiente para atender a vazão da bacia por onde corre um pequeno córrego. Para atender a vazão calculada da bacia está sendo indicada a execução no local BSCC 2,50 x 2,50.
- Travessia da estaca 450+10: nessa travessia existe um BSTC Ø 0,60 que está acima do greide projetado. Está sendo indicada a remoção do bueiro existente e a execução de um BSTC Ø 0,80 no local para atender a vazão calculada da bacia.
- Travessia da estaca 464+00: nessa travessia existe um BSTC Ø 0,60 que está acima do greide projetado. Está sendo indicada a remoção do bueiro existente e a execução de um BSTC Ø 0,80 no local para atender a vazão calculada da bacia.
- Travessia da estaca 490+00: nessa travessia existe um BSTC Ø 0,40 que é insuficiente para atender a vazão da bacia. Está sendo indicada a remoção do bueiro existente e a execução de um BSTC Ø 0,80 no local para atender a vazão calculada da bacia.
- Travessia da estaca 519+10: nessa travessia existe uma represa a montante que deságua no pequeno córrego a jusante. Para atender a vazão calculada da bacia está sendo indicada a

execução de BTTC Ø 1,00 acima da cota da represa para manter o mesmo nível de água existente.

- Travessia da estaca 609+10: nessa travessia do córrego dos Galos existe um BSTC Ø 0,60 que é insuficiente para atender a vazão da bacia. Para atender a vazão calculada da bacia está sendo indicada a execução de BTTC Ø 1,00.
- Travessia da estaca 636+07: nessa travessia do córrego dos Galos existe um BSTC Ø 0,80 que é insuficiente para atender a vazão da bacia. Para atender a vazão calculada da bacia está sendo indicada a execução de BTTC Ø 1,00.
- Travessia da estaca 641+00: nessa travessia de novo traçado está sendo indicada a execução de um BSTC Ø 0,60 para atender a vazão calculada da bacia.
- Travessia da estaca 671+00: nessa travessia de novo traçado está sendo indicada a execução de um BSTC Ø 0,80 para atender a vazão calculada da bacia.
- Travessia da estaca 677+15: nessa travessia do córrego dos Galos existe um BSTC Ø 0,80 que é insuficiente para atender a vazão da bacia. Para atender a vazão calculada da bacia está sendo indicada a execução de BTTC Ø 1,00.
- Travessia da estaca 685+00: nessa travessia de novo traçado está sendo indicada a execução de um BSTC Ø 0,80 para atender a vazão calculada da bacia.
- Travessia da estaca 709+10: nessa travessia de novo traçado está sendo indicada a execução de um BSCC 2,00x2,00m para atender a vazão calculada da bacia.
- Travessia da estaca 726+08: nessa travessia existe um BSTC Ø 1,00 que é suficiente para atender a vazão da bacia. Esta obra será mantida com prolongamento.
- Travessia da estaca 757+00: nessa travessia de novo traçado está sendo indicada a execução de um BSTC Ø 1,20 para atender a vazão calculada da bacia.
- Travessia da estaca 789+10: nessa travessia de novo traçado está sendo indicada a execução de um BSTC Ø 0,60 para atender a vazão calculada da bacia.
- Travessia da estaca 817+00: nessa travessia existe um BSTC Ø 1,00 que é insuficiente para atender a vazão da bacia. Para atender a vazão calculada da bacia está sendo indicada a execução de BTTC Ø 1,00.
- Travessia da estaca 845+14: nessa travessia de novo traçado está sendo indicada a execução de um BTTC Ø 1,00 para atender a vazão calculada da bacia.
- Travessia da estaca 857+00: nessa travessia de novo traçado está sendo indicada a execução de um BSTC Ø 0,60 para atender a vazão calculada da bacia.
- Travessia da estaca 893+00: nessa travessia existe um BSTC Ø 0,60 que é insuficiente para atender a vazão da bacia. Para atender a vazão calculada da bacia está sendo indicada a execução de BSCC 2,00x2,00 m.

f) Estudos Geotécnicos

Os estudos geotécnicos, nesta fase de projeto executivo, foram realizados com base na Instrução de Serviço IS-206 – Estudos Geotécnicos, contida no Manual de Diretrizes Básicas para Elaboração de Estudos e Projetos Rodoviários (ano de 2006), conforme orientação do Edital CO 005/2014.

Realizou-se pesquisa em toda a região de projeto, com base nas informações obtidas junto aos moradores, principalmente de fazendeiros.

A seguir são feitas as descrições sobre cada ocorrência encontrada e a análise dos resultados de ensaios, indicando as ocorrências a serem utilizadas no projeto.

- Material Granular

A seguir são apresentadas as jazidas de material granular utilizadas no projeto com as

respectivas localizações:

OCORRÊNCIA	ESTACA DE ACESSO	LADO	DISTÂNCIA AO TRECHO	MATERIAL
Jazida J-7 (Elmo)	108	Esquerdo	margem	Cascalho de quartzo amarelo
Jazida J-9 (João Martins)	896+13,94	Direito	11,9 km	Cascalho de quartzo amarelo

A seguir são apresentadas as descrições das jazidas indicadas no projeto de pavimentação.

- Jazida J-7 (Elmo)



Trata-se de uma ocorrência de cascalho de quartzo argiloso amarelo, situada na propriedade do Sr. Elmo Darson Santana, com volume de material útil calculado em 27.010 m³. Esta localizada a esquerda da estaca 108, às margens da rodovia. As coordenadas geográficas de localização são: 21°04'23,10"S e 41°12'51,72"W. A cobertura vegetal é pastagem.

- Jazida J-9 (João Martins)



Trata-se de uma ocorrência de cascalho de quartzo amarelo, com volume calculado em 16.830 m³, de propriedade do Sr. João Martins. Está localizada a 11,9 km da estaca 896+13,94 (final do trecho), sendo 11,75 km em estrada de terra, em bom estado de conservação no dia da sondagem e 0,15 km de acesso a construir. As coordenadas geográficas de localização são: 23°11'0,27"S e 41°05'14,31"W. A cobertura vegetal é pastagem com algumas árvores de pequeno porte.

- *Pedreira P-1 (Ultramar)*

Para fornecimento de agregados graúdos para as obras projetadas foram estudadas três pedreiras localizadas próximas ao trecho, sendo a indicada para o projeto a P-1, conforme descrição a seguir.



Pedreira de gnaiss, situada no km 416 da rodovia BR-101 – estrada Fura Olho, na fazenda Safra, no município de Cachoeiro do Itapemirim/ES. Localizada a 21,5 km da estaca 0 (em Caju), lado esquerdo, sendo todo o trajeto em estrada pavimentada. Em exploração comercial pela Ultramar Mineração e Serviços Ltda, com telefone para contato (28) 3538-5151, cujas coordenadas geográficas de localização são: 20°57'06,17”S e 41°05'49,64”W. A produção diária é de 900 t de brita. Possui licença para exploração.

- *Areal A-3 (Areal do Valmir)*

Para fornecimento de agregado miúdo para as obras projetadas foram estudados três areais de areia lavada. O areal indicado no projeto é o A-3, conforme descrição a seguir.



Depósito de areia quartzosa rolada, localizado às margens do rio Itapemirim, em exploração comercial pela empresa Areal Dois Irmãos Ltda., com telefone de contato: (28) 3515-1406 / 99985-3040. Localizado a 47,6 km da estaca 0 (em Caju), lado esquerdo, sendo o trajeto com 45,3 km em trecho pavimentado e 2,3 km em trecho de terra, ambos em bom estado de conservação no dia da sondagem. As coordenadas geográficas de localização são: 20°57'12,11”S e 40°57'27,84”W. A produção diária é de 300 m³ de areia. Possui licença para exploração.

- Empréstimos

Visando o fornecimento de materiais a serem empregados nos aterros (caso o projeto de terraplenagem indique a necessidade de empréstimos concentrados) e no estudo de misturas do tipo solo-brita para emprego na pavimentação (camada de base), foram estudadas duas áreas de empréstimo, a saber:

Nº	MATERIAL	ESTACA DE LOCALIZAÇÃO	LADO	DISTÂNCIA AO EIXO
EC-3	Argila arenosa amarela	291+10 - 299	Direito	Às margens da rodovia
EC-12	Argila arenosa amarela	Entre Estacas 686+5,00 e 692	Direito	As margens da rodovia

Os empréstimos foram prospectados através da realização de furos de sondagem a pá e picareta. Para todos os furos de sondagem foram realizados boletins de sondagem, contendo a profundidade da capa e do material útil, e a classificação expedita do material quanto à textura e cor.

A seguir é apresentada uma descrição de cada empréstimo concentrado sondado.

➤ *Empréstimo EC-3*



Trata-se de uma área de empréstimo concentrado de argila arenosa amarela, localizada na fazenda Gromogol – Presidente Kennedy/ES, com uma área sondada de 15.000 m² e volume calculado de 42.150 m³, de propriedade do Sr. Ubirajar Tavares Dias, com telefone de contato (28) 99945-0092. Este empréstimo está localizado entre a estaca 291+10,00 e a estaca 299, lado direito, às margens da rodovia. A cobertura vegetal é pastagem.

➤ *Empréstimo EC-12*



Trata-se de uma área de empréstimo concentrado de argila arenosa amarela, com uma área sondada de 14.950 m² e com volume calculado de 30.348 m³, de propriedade do Sr. Walci Ferreira e Sra. Alba Ferreira, residentes no bairro São Gregório dos Galos – zona rural de Presidente Kennedy. Este empréstimo está localizado entre a estaca 686+5,00 e a estaca 692, lado direito, às margens da rodovia. A cobertura vegetal é pastagem.

g) Projeto de Terraplenagem

g.1) Características Geométricas

Os parâmetros básicos definidores das características geométricas no projeto de terraplenagem são:

- largura da seção transversal da plataforma na dimensão do pavimento, incluindo os dispositivos de segurança e drenagem: 11,20 m;
- as inclinações dos taludes de cortes e aterros são:
 - cortes: solo: 3(V) : 2(H)
 - rocha: 8(V) : 1(H)
 - aterros: 2(V) : 3(H)

Nota: para cortes em solo e aterros, fazer bancadas a cada 8 m de altura com largura de 4 m .

g.2) Remoção de Solos Moles

Foram detectados neste segmento, através de inspeções com penetrômetro dinâmico, ocorrências de materiais saturados e de baixa resistência (solos moles) com espessura variável.

Para o tratamento da fundação de aterro nestes locais indicou-se o procedimento descrito a seguir.

- Solo mole com espessura máxima de 3,00 m: indicou-se a sua remoção na largura dos *offsets* e o preenchimento das cavas com a seguinte composição: para profundidade de solo mole menor que 1,50 m, o preenchimento será com solos vindos dos cortes mais próximos; para profundidade de solo mole maior que 1,50 m, o preenchimento de toda cava será efetuado com pedra de mão vinda da pedreira P-1 localizada a 21,5 km da estaca 0.
- Solo mole com espessura maior que 3,00 m: nesta condição não haverá remoção, indicando-se o tratamento da fundação de aterro conforme descrito detalhadamente no item 4.3.10.2.

g.2.1) Ocorrência de Solo Mole de Pequena Espessura (< 3 m)

Os locais com remoção de solo mole são listados a seguir, com a indicação das profundidades, volumes de escavação e reaterro e o destino do material escavado.

REMOÇÃO DE SOLOS MOLES						
ESTACAS		ESPESSURA DO REBAIXO	VOLUMES m ³		TIPO DE REMOÇÃO	OBSERVAÇÕES
INICIAL	FINAL		ESCAVAÇÃO	REATERRO		
37+0	42+0	2,50	2.800	3.640	RSM-01	Bota-fora BF-01A02
94+00	98+10	1,60	1.613	2.097	RSM-02	Bota-fora BF-02A06
114+0	119+0	1,50	1.680	2.184	RSM-03	Bota-fora BF-03A06
135+0	139+0	1,00	896	1.165	RSM-04	Bota-fora BF-04A07
341+10	345+0	1,50	1.176	1.529	RSM-06	Bota-fora BF-06A19
363+10	366+10	2,80	1.882	2.447	RSM-07	Bota-fora BF-07A19
413+0	418+0	2,50	2.800	3.640	RSM-08	Bota-fora BF-08A19
448+0	451+0	3,00	2.016	2.621	RSM-10	Bota-fora BF-10A23
661+0	664+10	1,00	784	1.019	RSM-11	Bota-fora BF-11A30
Volume total da remoção de solos moles = 15.647 m ³						

g.3) Empréstimos - Alargamento de Cortes

Para a complementação dos volumes de aterros foram necessário os alargamentos de alguns cortes indicados e pré-selecionados nos estudos geotécnicos. Foram coletadas amostras e ensaiadas com a finalidade de se obter materiais de boa qualidade para as camadas finais da terraplenagem.

Relacionamos na sequência os locais dos empréstimos realizados, provenientes dos alargamentos de cortes com os volumes apurados.

EMPRÉSTIMOS	ESTACAS		LADO	VOLUME UTILIZADO
	INICIAL	FINAL		
ALC-19	229+19	248+10	LE/LD	1.765
ALC-31	450+16	477+0	LE/LD	3.833
ALC-41	612+0	629+0	LE/LD	10.038
ALC-59	805+10	816+10	LE/LD	20.553
VOLUME TOTAL DE ALARGAMENTO DO CORTES:				36.189

g.4) Resumo da Terraplenagem

RESUMO DOS VOLUMES - ESTACAS 0 A 896+13,94					
ESCAVAÇÃO (M ³)		DESTINO (M ³)			
1ª Categoria - cortes	364.251	CORPO DE ATERRO			
		1ª CATEGORIA	2ª CATEGORIA	3ª CATEGORIA	TOTAL
Rebaix. do material rochoso do subleito	3.321	297.152	10.775	23.078	331.005
Remoção de solos Moles	15.647	Acabamento de terraplenagem			86.878
		BOTA-FORA			
Empréstimos - alargamento	36.189	1ª CATEGORIA	2ª CATEGORIA	3ª CATEGORIA	TOTAL
2ª Categoria - cortes	10.775	32.057	-	-	32.057
3ª Categoria - cortes	19.757	COMPACTAÇÃO DE ATERROS			
Volume total escavado	449.940	100%PN (corpo aterro) 1ª e 2ª categorias=236.867 m ³			
		Construção de aterro em rocha =32.969 m ³			
		100% PI (camadas finais) = 66.829 m ³			

Nota: o volume de 6.648 m³ (3ª categoria) vindo da pedra P-1 deve ser medido como carga e transporte, retirando do custo a sua escavação.

- Extensão total do trecho: 17.933,94 m;
- Escavação média por km: 25.051 m³/km.

h) Projeto de Pavimentação

O projeto executivo de pavimentação foi desenvolvido com base na instrução de serviço IS-211: Projeto de Pavimentação (Pavimentos Flexíveis) e no Manual de Pavimentação (DNIT 2006), conforme orientação do Edital CO 005/2014.

h.1) Constituição das Camadas

- Regularização do Subleito

O subleito deverá ser regularizado e compactado com a energia do Proctor intermediário (método B – DNIT 164/2013-ME), devendo apresentar ISC não inferior ao adotado no dimensionamento do pavimento (ISC ≥ 12%) e, ainda, expansão inferior a 2%.

Esse serviço deverá ser executado de acordo com a Especificação DNIT 137/2010 - ES – Regularização do Subleito.

- Sub-Base

A camada de sub-base, a ser executada em todo o trecho, exceto nos limpa-rodas, será constituída de cascalho de quartzo, sem mistura, com espessura constante de 15 cm.

O material para execução da sub-base será provenientes das seguintes jazidas:

JAZIDAS UTILIZADAS	SEGMENTO DE APLICAÇÃO (ENTRE ESTACAS)
Jazida J-7 (Elmo)	0 - 550
Jazida J-9 (João Martins)	550 – 896+13,94

A compactação desse material deverá ser feita utilizando-se a energia do proctor intermediário (método B – DNIT 164/2013 - ME).

Esse serviço deverá ser executado de acordo com a especificação DNIT 139/2010 - ES – Sub-Base Estabilizada Granulometricamente.

- Base Estabilizada Granulometricamente (Com Mistura)

A camada de base para todo o trecho, inclusive os limpa-rodas, será constituída pela mistura, na pista, de 8 partes de brita graduada da pedra P-1 (Ultramar) e 2 partes de argila dos empréstimos concentrados, em volume, nas seguintes espessuras:

ENTRE ESTACAS	ESPESSURA DA CAMADA DE BASE	OBSERVAÇÃO
0 –698	16	
698 – 745	15	Perímetro Urbano de Cancela
745 – 896+13,94	16	
283 – 295	15	Perímetro Urbano de Gromogol

As misturas a serem utilizadas na execução da camada de base são:

MISTURAS (EM VOLUME)	SEGMENTO DE APLICAÇÃO (ENTRE ESTACAS)
MSB-01: Mistura de 80% de brita graduada da pedra P-1 (Ultramar) com 20% de argila do empréstimo EC-3	0 - 492
MSB-02: Mistura de 80% de brita graduada da pedra P-1 (Ultramar) com 20% de argila do empréstimo EC-12	492 – 896+13,94

A granulometria da mistura deverá estar enquadrada na faixa “D” da especificação DNIT 141/2010-ES e a compactação desse material deverá ser feita utilizando-se a energia do proctor modificado (método C – DNIT 164/2013 - ME).

Esse serviço deverá ser executado de acordo com a especificação DNIT 141/2010-ES – Base Estabilizada Granulometricamente.

- Imprimação

Sobre a camada de base, antes da execução do revestimento asfáltico em CBUQ, será feita uma imprimação com asfalto diluído CM-30, prevendo-se uma taxa de aplicação de 1,2 L/m², que deverá ser ajustada por ocasião da obra.

Esse serviço será executado de acordo com a especificação DNIT 144/2012 - ES – Imprimação com ligante asfáltico convencional.

O asfalto diluído CM-30 poderá ser adquirido na cidade de Duque de Caxias/RJ, distante cerca de 402,1 km dos tanques de estocagem de materiais betuminosos, localizados no canteiro de obras.

- Pintura de Ligação

Sobre a camada de base imprimada, antes da execução do revestimento asfáltico em CBUQ, deverá ser feita uma pintura de ligação com emulsão asfáltica tipo RR-1C, aplicada a uma taxa de 0,4 L/m² de ligante betuminoso residual, a taxa de aplicação da emulsão diluída em água deverá ser cerca de 1,0 l/m², executada de acordo com a especificação DNIT 145/2012 - ES – Pintura de Ligação com ligante asfáltico convencional.

A emulsão asfáltica RR-1C pode ser adquirida na cidade do Rio de Janeiro/RJ, distante cerca de 407,1 km dos tanques de estocagem de materiais betuminosos, localizados no canteiro de obras.

- Revestimento

• Revestimento em CBUQ

Para os segmentos compreendidos entre as estacas 0 e 698 e 745 a 896+13,94, o revestimento na largura total da plataforma (pista de rolamento e acostamentos) será executado em concreto betuminoso usinado a quente, na faixa C, com 5,0 cm de espessura. Esse serviço será realizado de acordo com a especificação DNIT 031/2006 ES – Concreto Asfáltico.

Os limpa-rodas, localizados dentro dos segmentos citados acima, terão uma espessura de revestimento igual a 3 cm.

A massa asfáltica será adquirida na usina de asfalto comercial localizada em Cachoeiro de Itapemirim, distante 41,6 km da estaca 0.

• Revestimento em Blocos Pré-Moldados de Concreto

Para os segmentos compreendidos entre as estacas 283 a 295 (perímetro urbano de Gromogol) e 698 a 745 (perímetro urbano de Cancela), o revestimento na largura total da plataforma (pista de rolamento e acostamentos) será em blocos pré-moldados intertravados de concreto, com espessura de 8,0 cm, assentes sobre colchão de areia proveniente do areal A-3 (Valmir), com espessura de 4,0 cm.

Os limpa-rodas, localizados dentro dos segmentos citados acima, terão o mesmo revestimento da pista de rolamento.

Esse serviço será executado de acordo com a especificação DNER-ES 327/97 - Pavimento com Peças Pré-moldadas de Concreto.

Como material de rejuntamento deverá ser usada areia proveniente do areal A-3 (Valmir), passando 100% na peneira nº 8 (2,4 mm), com taxa de aplicação de 3,5 l/m².

Os blocos pré-moldados intertravados de concreto retangulares terão a medida de 18 x 10 x 8 cm e serão confeccionados no canteiro de obras.

i) Obras Complementares

O projeto de obras complementares refere-se ao revestimento vegetal dos taludes de corte e aterro, execução de cercas, porteiras, mata-burros, parada de ônibus e indicação dos postes de energia a serem remanejados.

O revestimento vegetal indicado para a contenção dos taludes foi, para cortes e aterros, a hidrossemeadura.

As cercas a serem implantadas ao longo da faixa de domínio serão de arame farpado, quatro fios e mourões de madeira. Os mata-burros a serem implantados nos acessos às fazendas serão em perfilados de aço e as porteiras, também indicadas nos acessos às fazendas, serão de madeiras, conforme detalhe do volume dois.

i.1) Paradas de Ônibus

Foram indicados onze pontos de paradas de ônibus, sendo:

- estaca 13+00 LD
- estaca 14+10 LE
- estaca 196+00 LE/LD
- estaca 248 + 10 LD
- estaca 251+00 LE
- estaca 430+00 LE/LD
- estaca 665+10 LE/LD
- estaca 708+10 LE/LD
- estaca 728+10 LE/LD
- estaca 833+00 LD
- estaca 834+00 LE

j) Sinalização Viária

O projeto de sinalização foi elaborado com base no projeto geométrico proposto para a via, em obediência ao Manual Brasileiro de Sinalização de Trânsito (Contran).

Objetivou orientar e informar através de placas, painéis, marcas no pavimento e elementos auxiliares, advertir e orientar os seus usuários.

O projeto foi desenvolvido definindo os dispositivos a serem utilizados, dentro dos padrões de forma, cor e dimensão, visando os aspectos de segurança na operação da via (sinalização vertical), na operação dos fluxos de tráfego (sinalização horizontal) e na segurança do usuário (defensas, marcadores de alinhamentos, redutores de velocidade, paradas de ônibus, etc.).

A velocidade de projeto considerada foi de 60 km/h, em função das características técnicas da rodovia projetada.

Medidas para melhorar as condições de segurança foram adotadas, tais como implantação de tachões nas áreas neutras das Interseções, tachas no eixo e bordos da rodovia, e etc.

–Sinalização Horizontal

A sinalização horizontal caracterizou-se pelo uso de marcações ou de dispositivos auxiliares implantados no pavimento, que desempenham importantes funções visando complementar a sinalização vertical, principalmente de regulamentação e de advertência, servindo de eficiente comunicação entre o usuário e a pista de rolamento, proporcionando de maneira clara uma melhor visibilidade diurna e noturna.

- linhas de divisão de fluxos opostos
- linhas de bordo
- linhas de continuidade
- linhas de “dê a preferência”
- linhas de retenção
- áreas zebreadas
- símbolos, legendas e setas
- tachas refletivas
- materiais.

–Sinalização Vertical

A sinalização vertical teve como finalidade fornecer aos usuários através do uso de placas que controlam o trânsito por meio de comunicação (sinal) posicionado na vertical, com tamanho e formas apropriadas, fornecendo informações seguras de advertência, regulamentação e informação, transmitindo mensagens de caráter permanente e, eventualmente, variáveis, mediante símbolos e/ou legendas pré-conhecidas e legalmente instituídas.

- regulamentação
- placas de “Parada Obrigatória” (R-1)
- placas de “Dê a Preferência” (R-2)
- sinais de advertência
- sinais informativos/indicativos/educativos.

–Sinalização de Obras

A sinalização da obra deverá ser em condições adequadas à segurança requerida para os períodos diurnos e noturnos, evitando-se o excesso de dispositivos que, além de onerar, podem confundir o usuário.

Quanto ao dimensionamento das placas informativas e indicativas, foram adotados caracteres maiúsculos e minúsculos preconizados pelo Manual de Sinalização do DNIT, o que permite que os dispositivos sejam compreendidos dentro de um tempo hábil pelo usuário.

Dessa maneira, o sinal deve ter boa visibilidade, letras e símbolos de forma, tamanho e espaçamentos adequados e mensagens curtas permitindo a rápida compreensão das mensagens por parte dos motoristas.

2.7 DELIMITAÇÃO DA ÁREA DE INFLUÊNCIA DO EMPREENDIMENTO

A Resolução Conama 01/86 define a delimitação das áreas de influência de um determinado projeto como sendo um dos requisitos legais para a avaliação de impactos ambientais. A referida delimitação constitui-se em fator de considerável importância para o direcionamento da coleta de dados voltada para o diagnóstico ambiental.

O Artigo 5º, inciso III, da Resolução Conama 01/86 expressa, em suas diretrizes, tal requisito: “definir os limites da área geográfica a ser direta ou indiretamente afetada pelos impactos, denominada de área de influência do projeto, considerando em todos os casos, a bacia hidrográfica na qual se localiza”.

Conceituam-se como áreas de influência aquelas que são afetadas direta ou indiretamente pelos impactos positivos ou negativos decorrentes do empreendimento, durante suas fases de planejamento, implantação e operação. Dependendo da variável considerada (meios físico, biótico ou socioeconômico), as áreas podem assumir tamanhos diferenciados.

É comum a utilização do conceito de *área de influência direta* como sendo o território onde as relações sociais, econômicas, culturais e os aspectos físico-biológicos sofrem os impactos de maneira primária, tendo suas características alteradas, ou seja, há uma relação direta de causa e efeito. Analogamente, é clássico o conceito de *área de influência indireta* como sendo o território onde os impactos se fazem sentir de maneira secundária ou indireta e, de modo geral, com menor intensidade em relação ao anterior.

São apresentadas a seguir as definições para as áreas de influência direta e indireta consideradas no presente estudo.

- área de influência direta: área sujeita aos impactos diretos da atividade. A delimitação desta área é feita em função das características físicas, biológicas e socioeconômicas dos ecossistemas do campo e das características da atividade.
- área de influência indireta: área real ou potencialmente ameaçada pelos impactos indiretos da atividade, abrangendo os ecossistemas e os meios físico e socioeconômico que podem ser impactados por alterações ocorridas na área de influência direta, assim como áreas susceptíveis de serem impactadas por possíveis acidentes na atividade.

Levando em consideração os conceitos apresentados acima, determinam-se os limites das áreas de influência por meio da avaliação do alcance dos efeitos decorrentes das ações do empreendimento, nas suas fases de implantação e operação, sobre os sistemas ambientais da região, tanto de natureza físico-biológica quanto socioeconômica.

Desta forma, para o projeto melhorias e pavimentação do trecho 3.2, localizado no município de Presidente Kennedy, as áreas de influência direta e indireta foram definidas e delimitadas no presente relatório, considerando-se as ações resultantes do empreendimento sobre os recursos naturais (recursos hídricos, relevo, solos, fauna e flora terrestre), e os aspectos socioeconômicos. Sendo assim durante a elaboração do diagnóstico ambiental foram definidas áreas distintas de influência direta e indireta para os meios físico, biológico e para o meio antrópico, conforme descrição a seguir.

Delimitam-se e identificam-se, a seguir, as áreas de influência direta e indireta.

a) *Área de Influência Direta – AID*

a.1) *Meios Físico e Biótico*

A área de influência direta do empreendimento rodoviário, para os meios físico e biótico é aquela que sofrerá maior impacto com a sua implantação e operação, principalmente com as ações de desapropriação, mobilização de mão-de-obra, retirada de vegetação, execução de aterros, retirada de material de empréstimo, construção de obras-de-arte correntes, pavimentação e atividades de conserva e operação do trecho 3.2, sendo delimitada a partir do *offset* da rodovia com extensão de 250 m para ambos os lados da rodovia.

a.2) Meio Antrópico

A área de influência direta do empreendimento rodoviário, para o meio antrópico, é aquela que sofrerá maior impacto com a sua implantação e operação, sendo delimitadas pelas localidades das comunidades e povoados.

O estabelecimento da AID foi fundamentado nos rebatimentos advindos das mudanças no fluxo viário e na acessibilidade ao transporte que atende à região e, em outras atividades como às modificações decorrentes das obras civis em seus aspectos positivos e negativos.

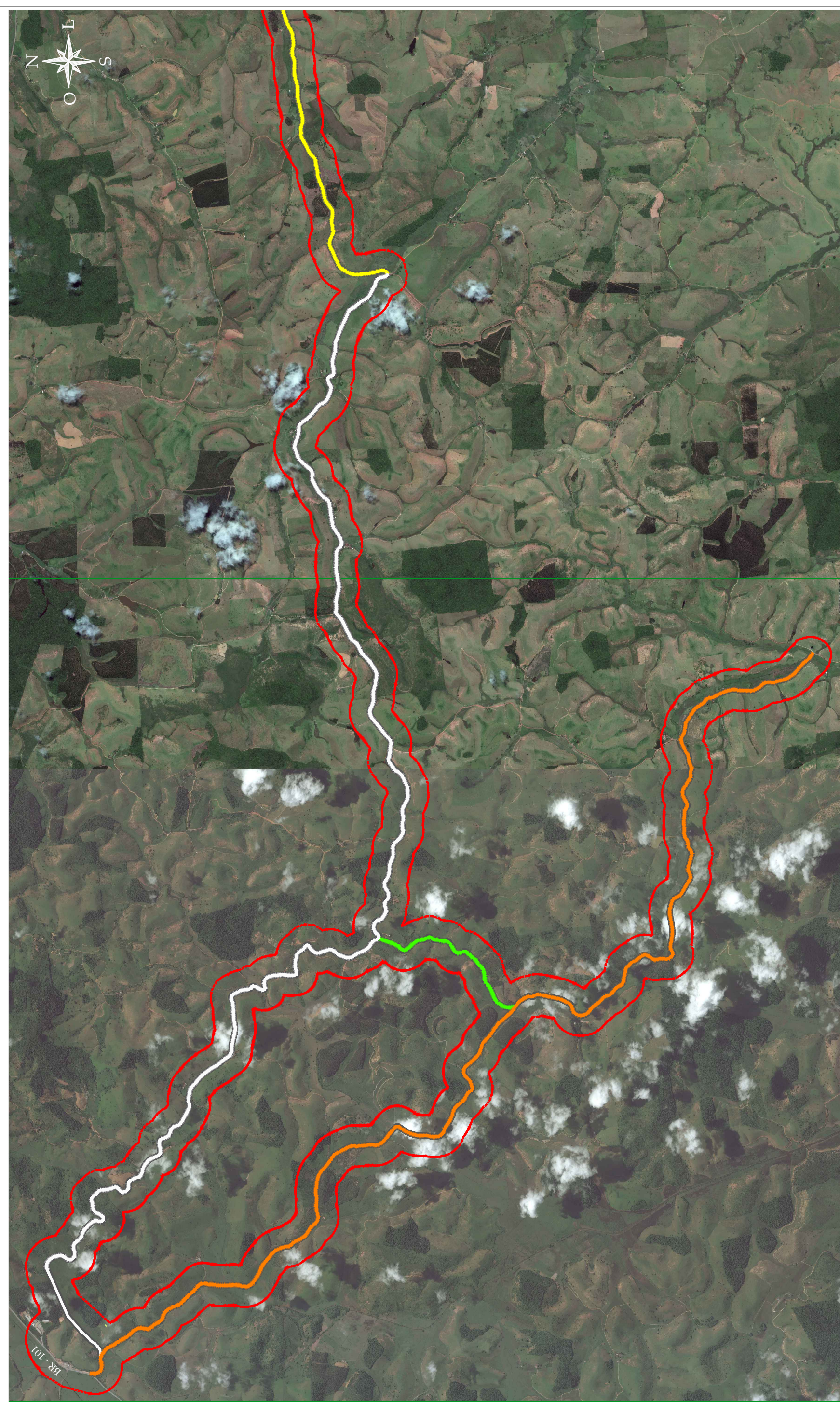

Legenda:

— Trecho 3.1 Sede - Acesso a Monte Belo

— Trecho 3.2 Caju - Cancela - Monte Belo

— Trecho 3.3 Caju - Estrada Caetés/Cerude

— Trecho 3.4 Pingo do Ouro - Pedra Branca



Área de Influência Direta - 250m para cada lado

OBSERVAÇÕES:

		CONTRATO N.º:	DATA
		DESENHO N.º:	Revisão
RT.:	CREA:	Eng.º Proj. CREA:	
Supervisor CREA:			



PREFEITURA MUNICIPAL DE PRESIDENTE KENNEDY – ES
 ADMINISTRAÇÃO AMANDA QUINTA RANGEL
 SECRETARIA MUNICIPAL DE OBRAS

ESCALA:
1/45.000

AID – MEIO FÍSICO – BIÓTICO

FOLHA:
01/02

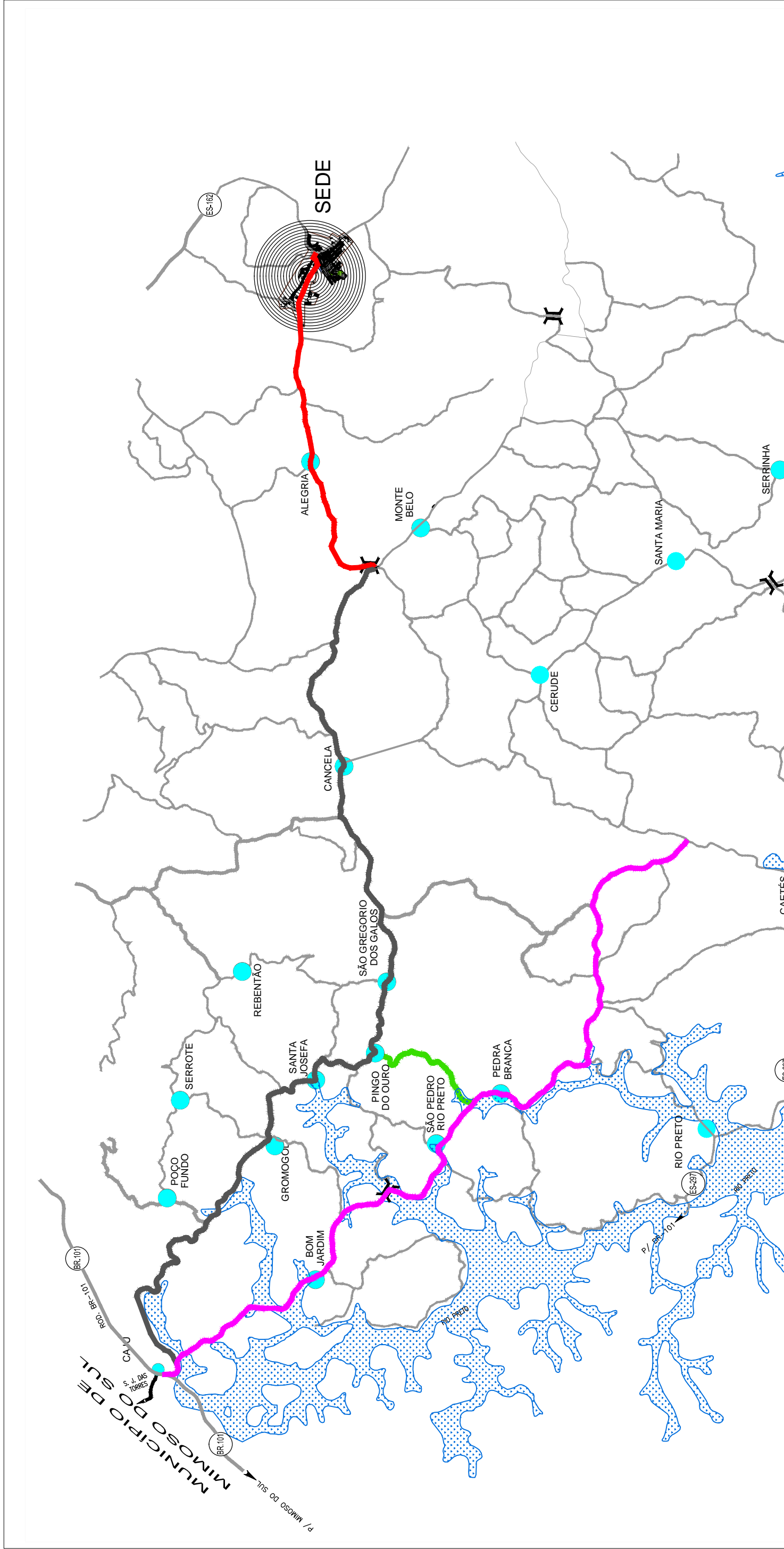

Legenda:

- Trecho 3.1 Sede - Acesso a Monte Belo
- Trecho 3.2 Caju - Monte Belo
- Trecho 3.3 Caju - Estrada Caetés/Cerude
- Trecho 3.4 Pingo do Ouro - Pedra Branca

Área de Influência Direta do Meio Antrópico

Comunidades:

- Caju, Poço Fundo,
- Santa Josefa, Gromogol,
- Serrote, Bom Jardim
- São Pedro, Pedra Branca,
- São Gregório do Galos,
- Cancela, Alegria, Monte Belo,
- Cerude, Caetés e Pingo de Ouro

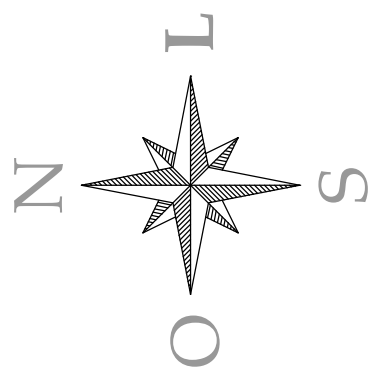

OBSERVAÇÕES:



PREFEITURA MUNICIPAL DE PRESIDENTE KENNEDY – ES
 ADMINISTRAÇÃO AMANDA QUINTA RANGEL
 SECRETARIA MUNICIPAL DE OBRAS

RT: _____	CONTRATO N°: _____	DATA
CREA: _____	DESENHO N°: _____	Revisão
Supervisor CREA: _____	Eng° Proj. CREA: _____	

S/ ESCALA AID – MEIO ANTRÓPICO FOLHA: 01/01

b) Área de Influência Indireta – AII

b.1) Meio Físico e Biótico

A área de influência indireta do empreendimento rodoviário, para o meio físico e biótico é aquela que também sofrerá impacto com a sua implantação e operação, contudo seus efeitos são menos perceptíveis, uma vez que as ações do empreendimento incidem de forma secundária (indireta) e abrangem geograficamente um grande espaço territorial.

Sendo assim, foi considerada como AII para os meios físico e biótico a sub-bacia hidrográfica do rio Itabapoana que interceptam o empreendimento, conforme mapa de bacias apresentado no subitem de Hidrografia.

b.2) Meio Antrópico

A área de influência indireta do empreendimento rodoviário, para o meio antrópico, compreende todo o município de Presidente Kennedy, conforme apresentado no mapa a seguir, em função deste município receber os maiores impactos positivos e negativos decorrentes da implantação do projeto para melhorias operacionais e pavimentação do trecho 3.2.

Município de Presidente Kennedy

ESTADO DO ESPÍRITO SANTO

MUNICÍPIO DE ITAPEMIRIM

Lote 3

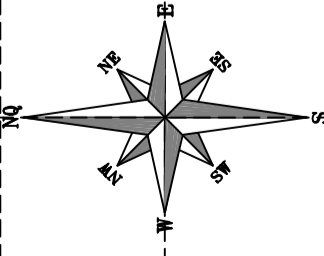

ÁREA DO MUNICÍPIO: 595,32 Km²



VAMOS CONSTRUIR JUNTOS

Prefeita: Amanda Quimia Rangel
Vice-Prefeito: João Bosco Secom

MUNICÍPIO DE MARATAIZES

MUNICÍPIO DE ITAPEMIRIM

MUNICÍPIO DE MIMOSO DO SUL

ESTADO DO RIO DE JANEIRO

ESTADO DO RIO DE JANEIRO

ESTADO DO RIO DE JANEIRO

OCEANO ATLÂNTICO

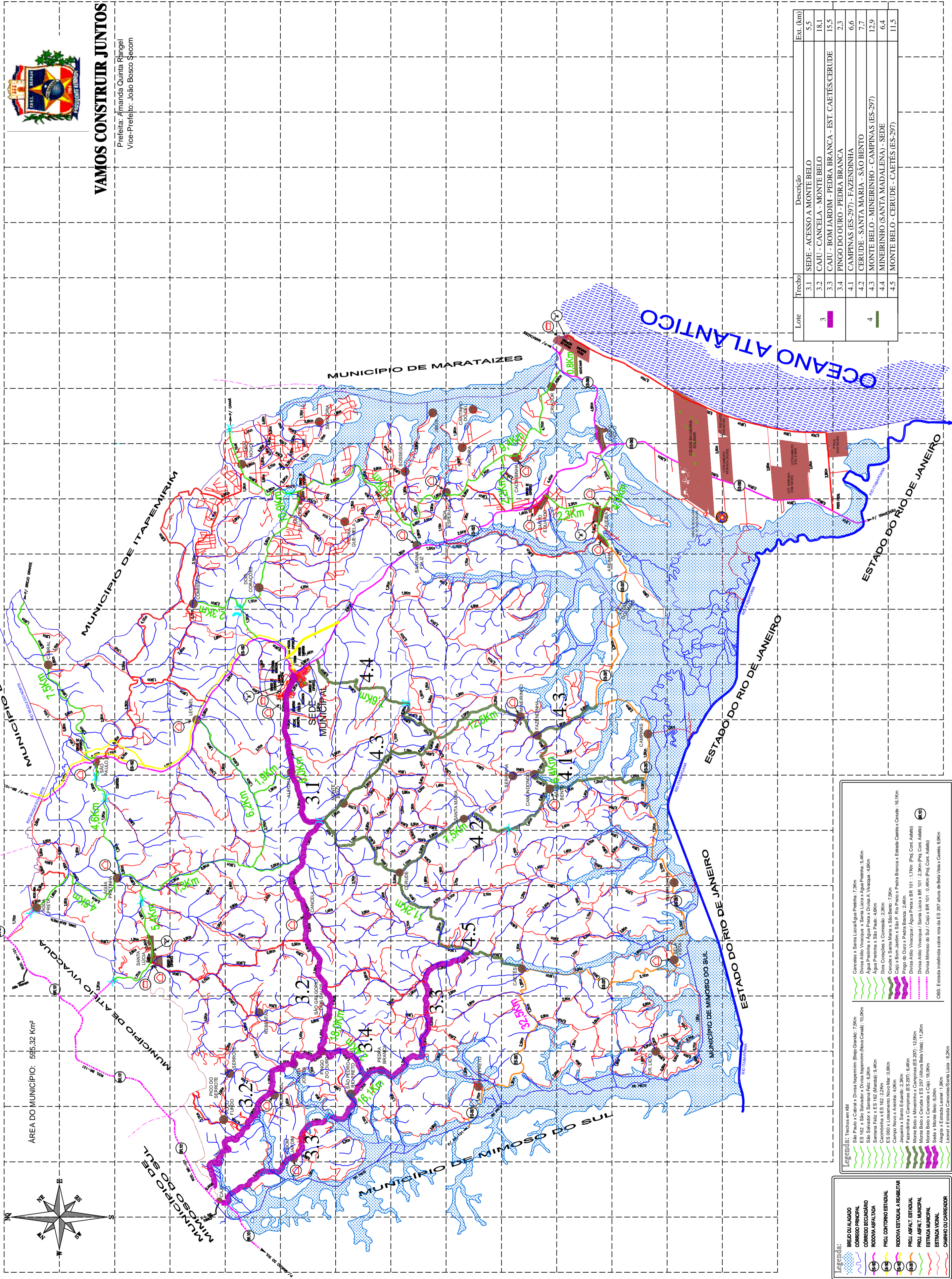

Lote	Trecho	Descrição	Ext. (km)
3	3.1	SEDE - ACESSO A MONTE BELO	5,5
	3.2	CAJU - CANCELA - MONTE BELO	18,1
	3.3	CAJU - BOM JARDIM - PEDRA BRANCA - EST. CAETES CERUDE	15,5
4	3.4	PINGO DO OURO - PEDRA BRANCA	2,3
	4.1	CAMPINAS (ES-297) - FAZENDINHA	6,6
	4.2	CERUDE - SANTA MARIA - SÃO BENTO	7,7
	4.3	MONTE BELO - MINEIRINHO - CAMPINAS (ES-297)	12,9
	4.4	MINEIRINHO (SANTA MADALENA) - SEDE	6,4
4.5	MONTE BELO - CERUDE - CAETES (ES-297)	11,5	

Legenda:

- BREJO OU ALAGADO
- CORREDO RINCINAL
- CORREDO ESCARVADO
- RODovia ASFLUIDA
- PROJ. CONTORNO ESTADUAL
- PROJ. ASFL. ESTADUAL
- PROJ. ASFL. MUNICIPAL
- ESTRADA MUNICIPAL
- ESTRADA VICINAL
- CAMINHO OU CARRADOR

Legenda:

- Trachos em Km
- São Paulo x Canela x Divisa Itapemirim (Brig. Grande): 7,2Km
- ES 162 x São Salvador x Divisa Itapemirim (Nova Canaã): 10,0Km
- São Salvador x Saravena Feliz: 6,2Km
- Saravena Feliz x ES 162 (Maceda): 3,4Km
- ES 960 x Laranjeiras Novo Mar: 0,8Km
- Campo Novo x Avenha: 4,0Km
- Fazendinha x Companhia (E-297): 2,3Km
- Nordeste x Divisa Lapa: 0,4Km
- Nordeste x Candeias x Caju: 18,0Km
- Bela x Monte Belo: 6,0Km
- Alagaria x Estrada Leonel: 1,5Km
- Leonel x Estrada Chonozê: 5,2Km
- Candeias x Santa Lúcia/Água Pretinha: 7,3Km
- Divisa Atílio Vivacqua x Santa Lúcia x Água Pretinha: 5,0Km
- Água Pretinha x Água Preta x Divisa A. Vitorquia: 4,6Km
- Dois Complexos x Comissário: 2,8Km
- Caju x Bom Jardim x São P. Boi Preto x Pedra Branca x Estrada Caetés x Cerude: 16,1Km
- Pingo do Ouro x Pedra Branca: 2,4Km
- Divisa Atílio Vivacqua / Água Preta x BR 101: 1,7Km (Png. Cont. Adalfo)
- Divisa Atílio Vivacqua / Santa Lúcia x BR 101: 2,3Km (Png. Cont. Adalfo)
- Divisa Mimosa do Sul / Caju x BR 101: 0,4Km (Png. Cont. Adalfo)

OBS: Estradas indefinidas sobre o m. do E-297 atuais de Bela Vista x Caetés: 8,6Km

3. DIAGNÓSTICO AMBIENTAL DA ÁREA DE INFLUÊNCIA

3. DIAGNÓSTICO AMBIENTAL DA ÁREA DE INFLUÊNCIA

O diagnóstico ambiental caracteriza as principais variáveis do meio físico, biótico e meio socioeconômico, que interferem ou poderão sofrer interferência com o empreendimento.

O diagnóstico do meio físico, temas clima, geologia, geomorfologia, hidrologia e pedologia, refere-se ao projeto de melhorias e pavimentação do trecho 3.2.

Para desenvolvimento do escopo e estruturação do diagnóstico do meio físico para o estudo ambiental, foi considerado como referência principal o escopo disponibilizado pela Prefeitura de Presidente Kennedy.

3.1 MEIO FÍSICO

a) *Clima*

– Características Climatológicas Regionais

A região sudeste possui a maior diversificação climática do país, considerando-se o regime de temperatura. Quase toda a sua extensão está localizada na zona tropical. Durante todo ano, nas regiões tropicais do Brasil, sopram freqüentemente ventos oriundos das direções leste e nordeste oriundos das altas pressões subtropicais, ou seja, do anticiclone semifixo Atlântico Sul. Esta massa de ar tropical (anticiclone do Atlântico) possui temperaturas mais ou menos elevadas, fornecidas pela intensa radiação solar das latitudes tropicais e forte umidade específica ocasionada pela intensa evaporação marítima.

O sudeste é bem privilegiado quanto ao índice de chuvas, entretanto há uma considerável concentração no verão, enquanto no inverno as precipitações, além de pouco frequentes, são pouco intensas. Com efeito, a irregularidade da distribuição temporal das chuvas constitui em um problema a ser enfrentado pela população. Sua notável diversificação climática desempenha, sem dúvida alguma, um papel dos mais importantes na diversificação que bem caracteriza a economia agrícola do Sudeste.

Na região sul do Espírito Santo a grande variação de altitude existente entre as planícies litorâneas e as cadeias montanhosas do interior condicionam uma grande variação climática que vai desde o tropical quente com três meses de seca, nas baixadas litorâneas, onde se implantam os trechos do Lote 3, até o mesotérmico brando sem seca, nas regiões mais altas. Interior adentro, nas bacias do Itabapoana e Itapemirim, cujos baixos vales drenam o município de Presidente Kennedy, o clima também é tipicamente tropical, com estação seca no inverno e outra chuvosa no verão. Já na serra das Cangalhas em zona serrana, a oeste do município de Presidente Kennedy, entre os vales do Itapemirim e do Itabapoana, o clima é mesotérmico, com variações de acordo com as peculiaridades do relevo.

Ainda com referência à região sul do Espírito Santo, esta apresenta bons índices pluviométricos, com isoietas variando de 900 mm, onde se localiza o empreendimento, até 1.750 mm na região serrana. No extremo nordeste desta região, nos três meses mais chuvosos a concentração pluviométrica atinge desde 35% do total de precipitação, até mais de 50% no extremo oeste.

A estação meteorológica mais próxima do local do empreendimento localiza-se em Cachoeiro de Itapemirim-ES, latitude 20,8340S e longitude 41,1850W, sendo operadas pelo Incaper. Cabe observar que as normais climatológicas publicadas pelo Incaper são mais confiáveis do que informações obtidas de estações pontuais, mesmo mais recentes, para análise climatológica de longo termo, por terem passado por análise de consistência regional. Normais climatológicas são calculadas de 30 em 30 anos, de acordo com metodologia da Organização

Meteorológica Mundial.

A figura a seguir apresenta os dados comparativos da média mensal da temperatura máxima entre o período de 2006 a 2010, os meses de 2010 e 2011, para a estação de Cachoeiro de Itapemirim. Percebe-se que a temperatura máxima varia de 27°C a 38°C e os dados comparativos da média mensal da temperatura mínima variam de 14°C a 22°C.

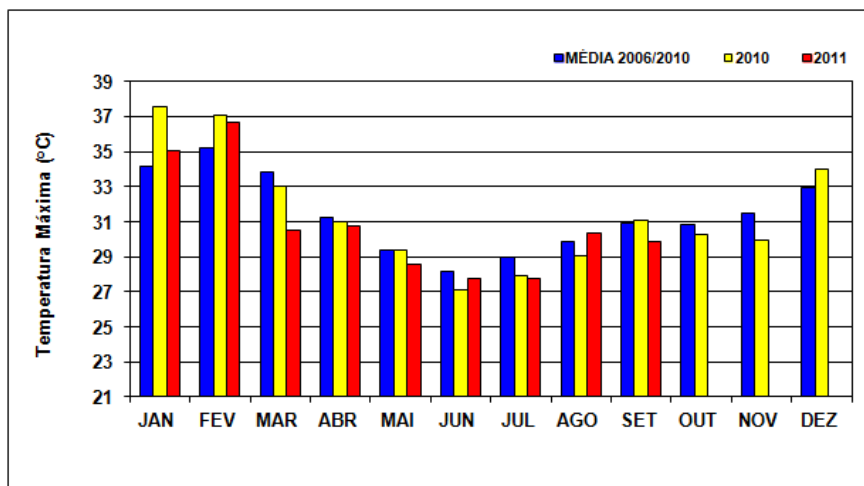

DADOS COMPARATIVOS DA MÉDIA MENSAL DA TEMPERATURA MÁXIMA.
FONTE: <http://hidrometeorologia.incaper.es.gov.br>

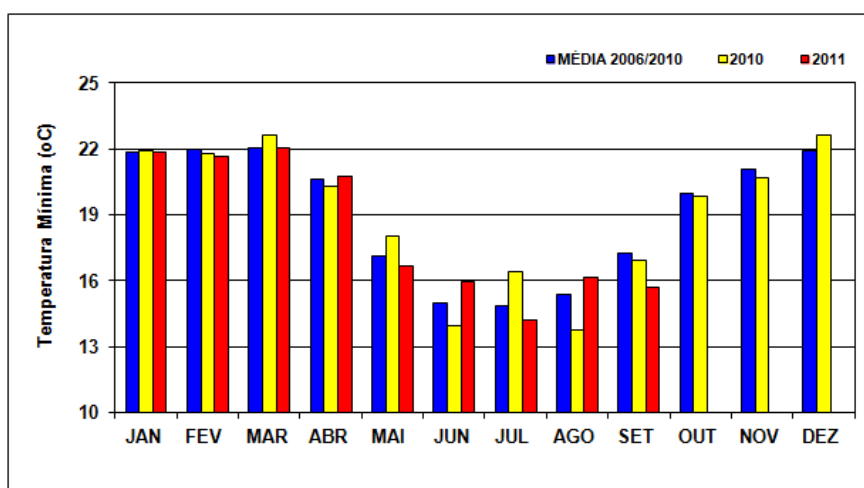

DADOS COMPARATIVOS DA MÉDIA MENSAL DA TEMPERATURA MÍNIMA.
Fonte: <http://hidrometeorologia.incaper.es.gov.br>

Para a estação de Cachoeiro de Itapemirim os dados comparativos da precipitação mensal entre o período de 2006 a 2010 e os meses de 2010 e 2011 variou de 50 mm a 550 mm, e com os dados comparativos do número de dias chuvosos variando de 5 a 22 dias, conforme apresenta as figuras a seguir.

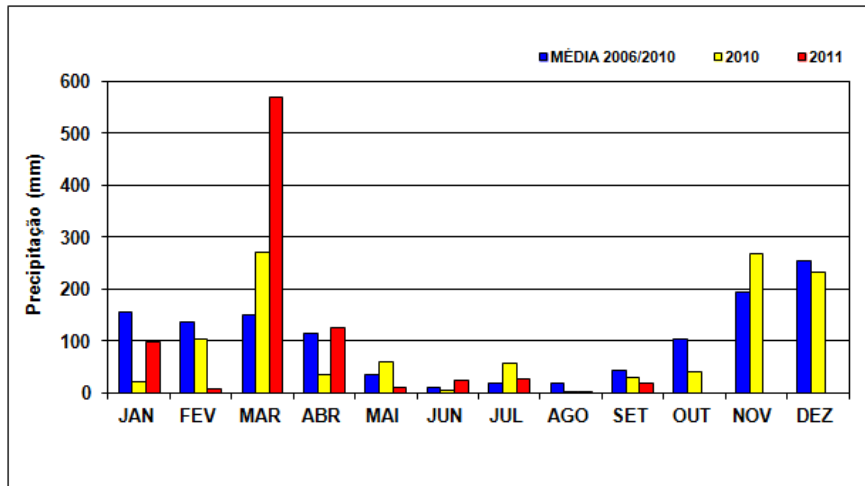

DADOS COMPARATIVOS DE PRECIPITAÇÃO MENSAL.
Fonte: <http://hidrometeorologia.incaper.es.gov.br>

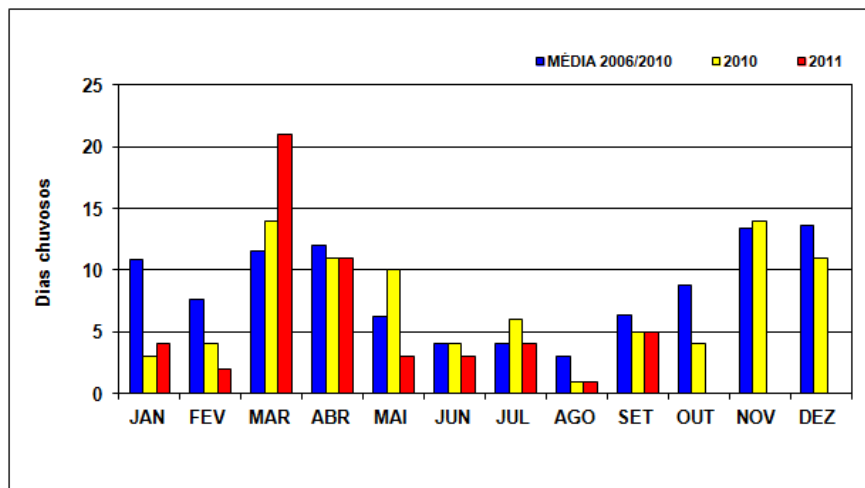

DADOS COMPARATIVOS DO NÚMERO DE DIAS CHUVOSOS MENSAL.
Fonte: <http://hidrometeorologia.incaper.es.gov.br>

Apresentamos, a seguir, o quadro-resumo das características climáticas do Departamento Nacional de Meteorologia do posto de Itapemirim no período de 1947 a 2013.

Estação:		C. Itapemirim		Código: 83646		Período de observação:		61/90						
Operadora: ANA		ES		Latitude:		20,51		Longitude:		41,06				
Mês	Jan	Feb	Mar	Abr	Mai	Jun	Jul	Ago	Set	Out	Nov	Dez	Soma	Média anual
Temperatura Máxima (°C)	32,7	33,4	33,1	30,7	28,8	27,8	27,1	28,2	28,4	29,0	30,2	31,3	360,7	30,1
Temperatura Média (°C)	26,5	26,6	26,2	24,4	22,4	21,0	20,5	21,3	22,1	23,4	24,5	25,2	284,1	23,7
Temperatura Mínima (°C)	22,2	22,1	21,8	20,5	18,3	16,8	16,3	16,8	18,0	19,7	20,6	21,4	234,5	19,5
Amplitude Absoluta (°C)	10,5	11,3	11,3	10,2	10,5	11,0	10,8	11,4	10,4	9,3	9,6	9,9	126,2	10,5
Insolação (horas)	227,1	214,8	221,1	285,8	203,0	189,9	200,7	200,0	158,4	157,1	163,5	171,6	2393,0	199,4
Evaporação (mm)	97,5	93,9	91,5	72,7	67,2	68,5	73,7	92,4	85,7	78,7	82,7	85,5	990,0	82,5
Precipitação média (mm)	139,7	82,5	92,9	93,9	55,6	23,6	41,2	39,9	52,4	102,8	171,6	166,6	1062,7	88,6
Dias de Chuva (número)*	8,0	5,8	7,8	7,9	7,0	5,4	5,7	5,5	7,1	9,2	11,1	10,5	91,0	7,6
Umidade Relativa (%)	77,0	76,0	77,0	80,0	81,0	80,0	80,0	77,0	77,0	79,0	79,0	80,0	943,0	78,6
Índice Pluviométrico Anual (mm)													1062,7	

Fonte: Departamento Nacional de Meteorologia - Agência Nacional de águas *POSTO 0204006 ITAPEMIRIM - (1947 a 2013)

Altitude da estação: 78,59 m

Clima (classificação): AW

Vegetação: mata Atlântica

b) Hidrografia

–Caracterização da Rede de Drenagem Superficial, Englobando Bacias e Sub-Bacias, Interceptadas pelo Traçado

O projeto para melhorias e pavimentação do trecho 3.2 está totalmente inserido na bacia hidrográfica do rio Itabapoana, limítrofe ao norte com a bacia do rio Itapemirim, ao sul a bacia hidrográfica do rio Paraíba do Sul, a oeste, a serra do Caparaó e bacia do rio Doce, e por fim ao leste, o oceano Atlântico.

Segundo o IEMA, a bacia do rio Itabapoana possui uma área de drenagem aproximada de 4.875 km² e inclui 18 municípios dos estados do Rio de Janeiro, Minas Gerais e Espírito Santo. O rio em apreço, de 264 km, nasce na serra do Caparaó-MG, em Alto Caparaó. No seu decorrer pontua várias cachoeiras como: Santo Antônio, Inferno, Limeira e Fumaça e desagua no Atlântico.

A região onde está inserida a bacia hidrográfica do Itabapoana tem uma base econômica representada pelos serviços urbanos e por atividades do setor primário, especialmente, aquelas ligadas ao café, à pecuária leiteira, produção de cana de açúcar e à fruticultura tropical. Tem uma das principais formas do uso da água como: abastecimento urbano, consumo agroindustrial, mineração, pesca profissional e esportiva, abastecimento rural, assimilação de esgotos e diluição de efluentes e outros.

Os principais cursos d'água que interceptam a área do empreendimento rodoviário do trecho 3.2 são o córrego Santa Josefa e o córrego dos Galos. Estes cursos d'água foram constatados durante as visitas de campo, além de ser identificado em carta do IBGE.

A planilha a seguir apresenta a localização dos cursos d'água e talvegues que interceptam o trecho em estudo.

Nº	Localização (Estaca)	Nome do Curso D'água	Área A (km ²)
01	15+10		0,024
02	23+00		0,046
03	39+10		0,046
04	55+00		0,088
05	85+00		0,206
06	89+10		0,069
07	97+10		0,043
08	117+00		0,859
09	136+00		0,173
10	177+00		1,414
11	214+00		1,399
12	226+15		0,351
13	249+11		0,371
14	261+00		0,018
15	286+10		0,303
16	344+15	Córrego Santa Josefa	
17	365+00		0,196

18	414+10		5,105
19	435+05		2,610
20	450+10		0,100
21	464+00		0,044
22	490+00		0,088
23	519+10		0,697
24	609+10	Córrego dos Galos	0,247
25	636+07	Córrego dos Galos	0,547
26	655+10		0,182
27	671+00		0,155
28	677+15	Córrego dos Galos	1,463
29	685+00		0,109
30	709+10		1,965
31	726+08		0,137
32	760+15		0,123
33	787+05		0,170
34	817+00		1,623
35	845+14		0,549
36	857+00		0,186
37	893+00		0,193

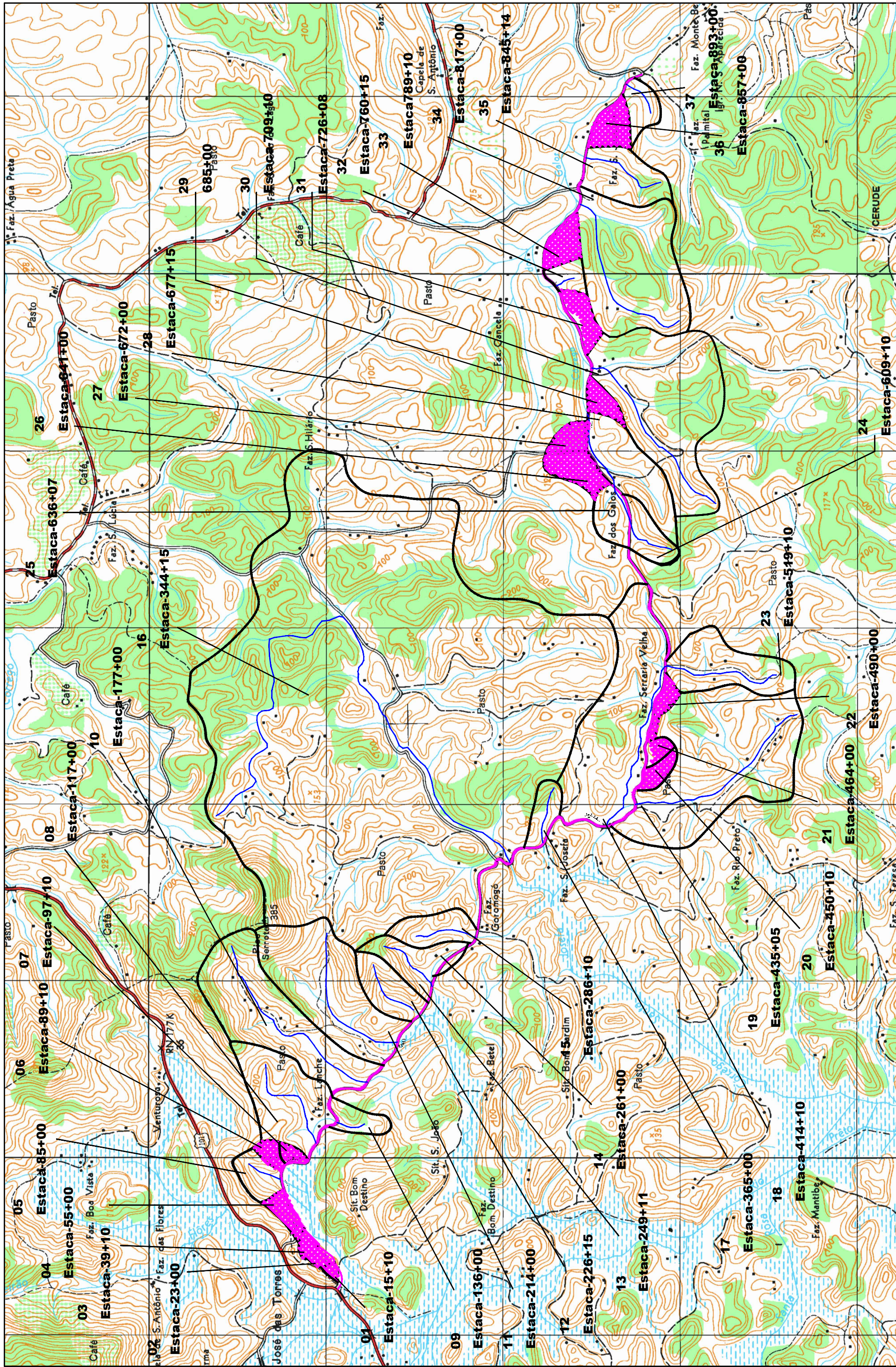

LEGENDA:
CONTORNO DA BACIA
TALVEGUES
TRAÇADO
BACIAS DIFUSA E GROTA SECA

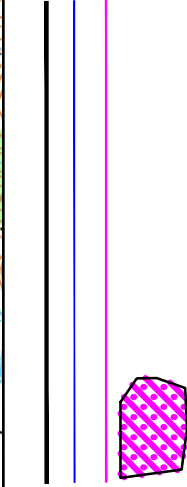

PREFEITURA MUNICIPAL DE PRESIDENTE KENNEDY – ES
 ADMINISTRAÇÃO AMANDA QUINTA RANGEL
 SECRETARIA MUNICIPAL DE OBRAS
 LOTE 03
 TRECHO 3.2 – Caju – Cancela – Monte Belo
 ESTUDOS HIDROLÓGICOS
 MAPA DE BACIAS

RODOVA MUNICIPAL
 ESCALA: 1-40.000
 FOLHA: 02/04

RT:	CONTRATO Nº:	DATA:
CRÉD:	DESENHO Nº:	REVISÃO:
Supervisor CRÉD:	Engº Proj. CRÉD:	

– Usos Múltiplos dos Recursos Hídricos dentro da Área de Influência do Empreendimento

O município de Presidente Kennedy consome água captada no rio Muqui, tributário do rio Itapemirim, cuja captação é feita nas proximidades da travessia do trecho já pavimentado da rodovia ES-162 sobre este corpo hídrico.

O abastecimento de água é de responsabilidade da Cesan – Companhia Espírito Santense de Saneamento. A forma de abastecimento dos domicílios particulares permanentes e o número de domicílios atendidos são divididos em rede geral (38,6%), poço ou nascente (59,8%) e outra (1,6%).

Tanto a captação, a adutora de água bruta, quanto a estação de tratamento de água (ETA) e a rede de distribuição são de também responsabilidade da Cesan.

O serviço de esgotamento sanitário dos domicílios são distribuídos em: fossa rudimentar (24,8%), fossa séptica (18,2%), rede geral de esgoto ou pluvial (22,0%), rio / lago / mar (2,3%), vala (19,3%), outro escoadouro (2,0) e nenhuma (11,4%).

c) Geologia

Geologicamente, o Brasil encontra-se dividido em províncias estruturais definida por ALMEIDA et al. (1977, 1981), cada uma com sua peculiaridade quanto à evolução geológica e ao tipo litológico. O estado do Espírito Santo apresenta contexto geológico, proposto por HASUI et al. (1982), inserido dentro do setor central da província Mantiqueira. Dentro do contexto geocronológico, BIZZI et al. (2003) incluem as rochas mais antigas da província da Mantiqueira, no seu setor central, na idade neoproterozoica. Seguindo a evolução geocronológica, as rochas de idade cambriana, jurássica e cretácea, terciária e quaternária sintetizam a cronologia das rochas do estado do Espírito Santo.

O neoproterozoico é representado por rochas metamórficas do complexo Paraíba do Sul, denominado por LIMA et al. (1981), que é representado em dois tipos litológicos: o gnaisse e o mármore. O gnaisse e os seus litotipos associados se apresentam na porção norte do estado em uma faixa contínua orientada no sentido nordeste. Essa faixa perfaz, aproximadamente, dois terços do território do Espírito Santo. Subordinadamente a essa faixa, ocorre o mármore, também orientado no sentido nordeste, porém ocupando trechos isolados no sul do estado.

As rochas ígneas que representam o cambriano no Espírito Santo, observadas no sul do estado, foram reunidas em dois grupos: suítes Espírito Santo e Aimorés, ambas definidas por MACHADO FILHO et al. (1983). Os granitos da suíte Espírito Santo ocorrem intrudidos no complexo Paraíba do Sul na divisa com o estado do Rio de Janeiro até a cidade de Vitória, apresentam formas circulares ou ligeiramente alongadas e bandamento incipiente, conforme orientação imposta pelo ciclo brasileiro. O seu principal tipo litológico, o granito, pode ser facilmente identificado na porção insular da cidade de Vitória através do maciço central e dos morros isolados. As rochas da suíte Aimorés têm representação nos arredores da cidade de Vitória (restrita) e ao norte do estado, ocorrem sob a forma de stocks na porção sul do Espírito Santo.

Os sedimentos inconsolidados de idade quaternária, encontrados na faixa litorânea e nas planícies de inundação dos rios, representam o evento mais recente ainda ocorrendo no estado do Espírito Santo. Esses sedimentos são resultado da intemperização de rochas mais antigas, que se depositam nas praias e ao longo dos rios.

c.1) Geologia Regional

O projeto de pavimentação do trecho 3.2 está totalmente inserido na bacia do rio Itabapoana.

Esta bacia é de domínio federal por abranger áreas dos estados do Espírito Santo, Rio de Janeiro e Minas Gerais. É formado pelo encontro do rio Preto com o rio São João e tem sua cabeceira na serra do Caparaó-MG, se estendendo por aproximadamente 250 km, servindo de limite para o Espírito Santo e Rio de Janeiro até desaguar no oceano Atlântico próximo a cidade de São Francisco de Itabapoana-RJ.

A geologia do trecho está representada por rochas do pré-cambriano e pelos sedimentos quaternários holocênicos.

A tabela a seguir representa a unidade geológica existente na área do projeto, bem como suas respectivas subunidades.

UNIDADES GEOLÓGICAS E SUAS RESPECTIVAS SUBUNIDADES DO TRECHO 3.2

UNIDADES GEOLÓGICAS	SUBUNIDADES GEOLÓGICAS
Pré-cambriano (proterozóico)	Complexo Paraíba do Sul (NPps)
Quaternário holocêno	Depósitos alúvio-coluvionares (Q2fl)

Fonte: Mapa Geológico, Folha Vitória (SF 24), denominado Levantamento de Recursos Naturais, Volume 32, IBGE, em escala 1:250.000, elaborada pela Divisão de Cartografia do Projeto RadamBrasil, 1983.

A geologia apresentada a seguir mostra os aspectos estratigráficos e estruturais do tipo litológico. Abaixo será feita a descrição das Subunidades Geológicas presentes na área e o mapa geológico dos trechos em estudo.

- *Complexo Paraíba do Sul*

O complexo Paraíba do Sul é uma entidade submetida a eventos tectônicos ao longo de todo o pré-cambriano. Constitui o embasamento do cinturão móvel atlântico. Devido à tectônica, as rochas estão imbricadas com o embasamento, o que pode resultar na obtenção de valores de idades radiométricas anômalas, devido à seleção inadequada de amostras. No entanto, determina-se a idade básica arqueana para rochas deste complexo (SILVA et al., 1987).

A litologia desse complexo se caracteriza pela predominância de granitos, gnaisses e migmatitos. A estrutura das rochas possui direção predominante SW-NE, mostrando o forte controle estrutural do relevo (SILVA et. al., 1987).

- *Depósitos Alúvio-Coluvionares*

Os depósitos alúvio-coluvionares constituem depósitos que apresentam fácies proximais com cascalhos, areias e lamias; constituindo rampas de colúvio e depósitos de tálus, localizados junto à base e à meia-encosta dos morros. Resultam da ação de fluxos aluviais e gravitacionais de transporte de materiais de alteração das vertentes e são constituídos por material de espessura, extensão e granulometria variada, que envolve desde argila até blocos de rocha e matações provenientes do embasamento. Já as fases mais distais ocorrem como sedimentos arenosos e lamosos, eventualmente com cascalheiras, distribuídos em regiões de baixa declividade e ao longo das drenagens (SILVA; CUNHA, 2001).

O mapa geológico, a seguir, teve como base cartográfica a folha Vitória (SF 24), denominado Levantamento de Recursos Naturais, Volume 32, IBGE, em escala 1:250.000, elaborada pela divisão de cartografia do Projeto RadamBrasil, 1983, com as principais subunidades geológicas na região dos trechos das rodovias municipais dos 4 trechos do lote 3.

Para a caracterização geológica da área, foram separadas as subunidades correspondentes à região de predominância, levando em consideração suas características litológicas e estruturais semelhantes, e de extensão regional. Esta separação foi baseada em dados secundários, dados de campo e na relação entre as litologias regionais existentes.

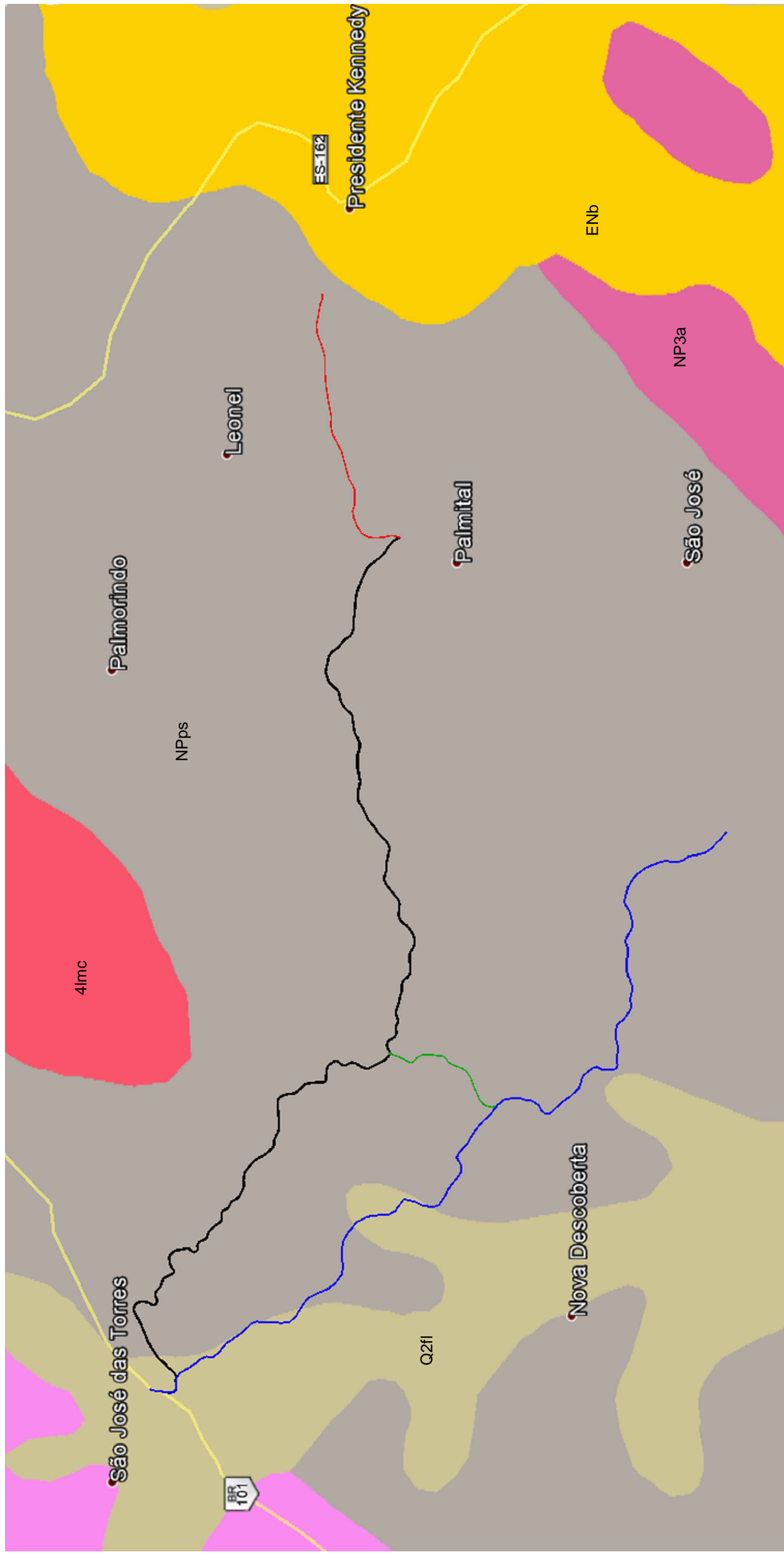

Legenda:

- Trecho 3.1 Sede - Acesso a Monte Belo
- Trecho 3.2 Caju - Monte Belo
- Trecho 3.3 Caju - Estrada Caetés/Cerude
- Trecho 3.4 Pingo do Ouro - Pedra Branca

Geologia:

- Q2fl - Depósitos Alúvio - Coluvionares (ca)
- NPps - Complexo Parailha do Sul
- ENb - Grupo Barreiras
- NP3a - Orógeno Araçuí - Rio Doce: Suíte Bela Joana (bj)
- 4lmc - Orógeno Araçuí - Rio Doce: Granito Itioca (it)

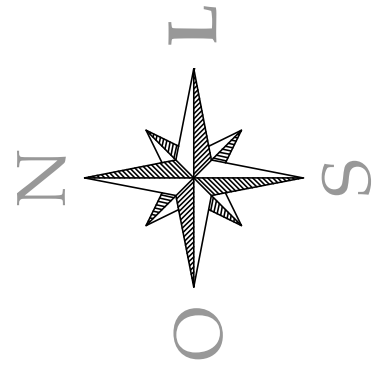

OBSERVAÇÕES:



RT. _____	CONTRATO N°: _____	DATA _____
CREA: _____	DESENHO N°: _____	Revisão _____
Supervisor: CREA: _____	Eng° Proj. CREA: _____	



PREFEITURA MUNICIPAL DE PRESIDENTE KENNEDY – ES
 ADMINISTRAÇÃO AMANDA QUINTA RANGEL
 SECRETARIA MUNICIPAL DE OBRAS

S/ ESCALA

MAPA GEOLÓGICO

FOLHA: 01/01

d) Geomorfologia

A metodologia utilizada para o levantamento geomorfológico onde está prevista a implantação do empreendimento se dividiu em três etapas: revisão bibliográfica dos estudos morfológicos oficiais, campanhas de campo para verificação e constatação das informações existentes na literatura e trabalho de escritório.

A área do empreendimento, situada na região do extremo sul do estado do Espírito Santo, no município de Presidente Kennedy, segundo classificação adotada pelo Projeto Radambrasil (IBGE, 1987), em mapeamento realizado em escala 1:1.000.000, engloba apenas uma morfoestrutura representados pelos depósitos sedimentares que caracterizam-se pela ocorrência de sedimentos arenosos e argilo-arenosos com níveis de cascalho dos ambientes costeiros depositados durante o período cenozóico. Na região de estudo os depósitos sedimentares tem como unidades geomorfológicas os tabuleiros costeiros.

- Tabuleiro Costeiro

A unidade tabuleiros costeiros insere-se no domínio depósito sedimentares. Essa unidade caracteriza-se pela predominância de feições aplainadas parcialmente conservadas submetidas a retoques e remanejamentos sucessivos (MENDES; DANTAS; BEZERRA, 1987).

Os tabuleiros costeiros coincidem com os sedimentos terciários do grupo Barreiras, compostos por arenitos e argilitos semi-consolidados, o que permitiu a geomorfogênese imprimir a estes sedimentos uma feição tabular típica, resultando a denominação de tabuleiros costeiros em função de sua ocorrência próximo à linha de costa. Apresentam um relevo que varia de plano a ondulado, levemente inclinado em direção ao litoral, com cotas variando em torno de 5 m, nas partes mais baixas, junto à linha de costa, a aproximadamente 45 m, nas partes mais elevadas da área. Em média, o gradiente do relevo dos tabuleiros costeiros é da ordem de 1,2 m/km, com declividade para o mar.

- Geomorfologia Local

A topografia onde se situa o trecho é predominantemente montanhosa, com pequeno segmento ondulado. O trecho 3.2 possui uma região de relevo:

- 30% plana, 30% ondulado e 40% montanhoso.

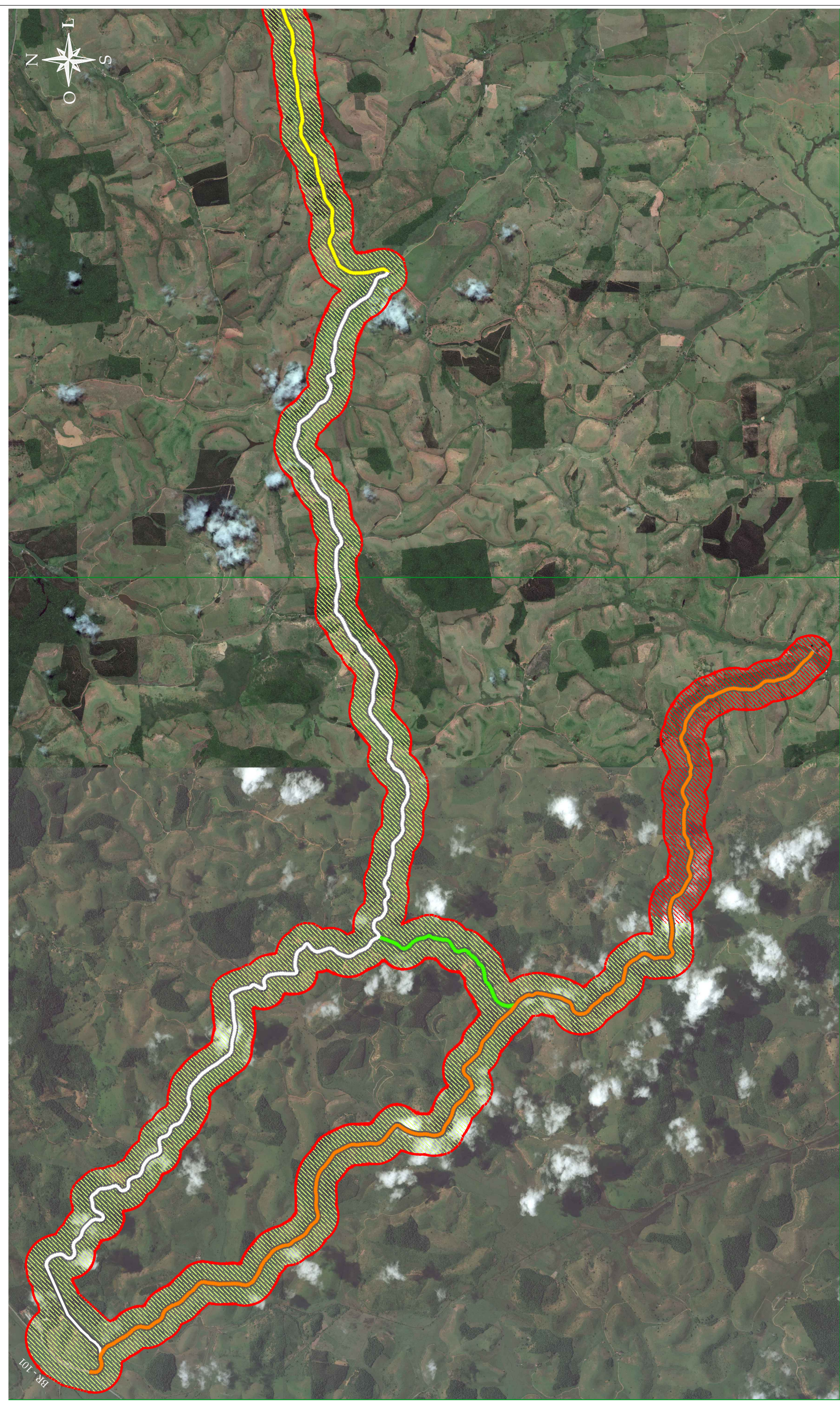

Legenda:

Trecho 3.1 Sede - Acesso a Monte Belo

Trecho 3.3 Caju - Estrada Caetés/Cerude

Área de Influência Direta - 250m para cada lado

Tabuleiro Costeiro

Trecho 3.2 Caju - Cancela - Monte Belo

Trecho 3.4 Pingo do Ouro - Pedra Branca

Planície Costeira

OBSERVAÇÕES:



RT.:	CONTRATO N.º:	DATA
CREA:	DESENHO N.º:	Revisão
Supervisor CREA:	Eng.º Proj. CREA:	



PREFEITURA MUNICIPAL DE PRESIDENTE KENNEDY – ES
 ADMINISTRAÇÃO AMANDA QUINTA RANGEL
 SECRETARIA MUNICIPAL DE OBRAS

ESCALA:
1/45.000

GEOMORFOLOGIA

FOLHA:
01/02

e) *Pedologia*

Os levantamentos de solos têm como objetivo determinar as características dos solos, classificá-los em unidades definidas de um sistema uniforme de classificação, de acordo com nomenclatura padronizada.

Vale à pena salientar que existem vários tipos de levantamentos e estes não são igualmente adequados para os diferentes fins. Um bom levantamento de solos, para preencher suas finalidades, deve ser científico na sua concepção e prático nos seus propósitos.

Abaixo será descrita a metodologia executada para o levantamento da classe de solo da área de influência direta do empreendimento.

A revisão bibliográfica buscou estabelecer uma relação entre as informações das unidades físicas existentes sobre a região da bacia hidrográfica do rio Itabapoana, a qual se insere o empreendimento e os materiais básicos utilizados para os levantamentos geológicos como fotografias aéreas, imagens de satélites e carta do IBGE, visando assim facilitar as etapas posteriores deste levantamento.

O Centro Nacional de Pesquisa de Solos da Embrapa apresentou no ano de 2006, o Sistema Brasileiro de Classificação dos Solos, onde grande número de classes de solos de alto nível categórico veio a ser incluído para apropriar classificação de tipos de solos expressivamente distintos, os quais foram sendo identificados durante levantamentos pedológicos realizados na ampla diversidade de ambiência climática, geomorfológica, vegetacional e geológica do território nacional.

A tabela apresenta as classes de solos existentes na área do empreendimento, segundo o Sistema Brasileiro de Classificação dos Solos, da Embrapa 2006.

TABELA: CLASSES DE SOLOS EXISTENTES NA ÁREA DO EMPREENDIMENTO DE RODOVIAS MUNICIPAIS, SEGUNDO O SISTEMA BRASILEIRO DE CLASSIFICAÇÃO DOS SOLOS, 2006

CLASSE DO SOLO
Latossolo vermelho-amarelo
Argissolo vermelho-amarelo
Neossolo flúvico

Fonte: Embrapa, 2006;

- *Latossolo Vermelho-Amarelo*

Os latossolos são formados a partir de materiais principalmente autóctones acrescidos de deposições locais. A análise mineralógica apresenta quartzo arestado (transporte apenas local), ausência de concreções de minerais pesados, altos teores de agregados argilosos nos horizontes inferiores (minerais primários em estágio avançado de decomposição) e teores crescentes de granada nos últimos horizontes dos perfis (ocorre conspicuamente nas rochas do substrato).



EXEMPLO DE UM PERFIL DE LATOSSOLO VERMELHO AMARELO
FONTE: [HTTP://WWW.EMBRAPA.BR/](http://www.embrapa.br/).

São solos minerais fortemente e extremamente ácidos, profundos, com horizonte A moderado e horizonte B latossólico (Embrapa,1999), com sequência de horizontes A, B e C, desenvolvido a partir de rochas ácidas, com pequena diferenciação entre seus horizontes, acentuadamente drenados, argilosos, muito porosos (chegando às vezes a ter 70% de poros), pouco coesos, de alta friabilidade e permeabilidade, baixos teores de silte, alto conteúdo de óxidos na fração argila, baixa erodibilidade devido a grande estabilidade dos agregados, difícil dispersão das argilas no horizonte B, relação textural B/A variando de 1 a 1,5, percentagem de matéria orgânica normalmente acima de 1% até profundidades superiores a 50 cm e cores amareladas de maneira geral.

Apresentam sequência de horizonte A, B e C, subdivididos em A1, A3, B1, B12, B22, B3 e C.

No horizonte A, com 20 a 50 cm de espessura, predominam as cores bruno escuro e bruno amarelado, com matiz variando de 5YR a 10YR, valor em torno de 4 e croma maior que 4; textura da classe argila, podendo ocorrer franco argiloso; estrutura fraca ou moderada pequena a média granular; consistência quando seco variando de solto a ligeiramente duro, quando úmido de muito friável a friável e quando molhado de ligeiramente plástico a plástico e de ligeiramente pegajoso a pegajoso; a transição para o horizonte B normalmente é plana e gradual, podendo ocorrer quanto ao contraste, transições claras e difusas.

O horizonte B, com espessuras em torno de 300 cm, apresenta cores com matizes que variam de 5YR a 10YR, valor menor que 6 e cromas entre 4 e 8; textura da classe argila; estrutura fraca pequena granular com aspecto maciço poroso, não coeso e pouco coeso "in situ"; a consistência quando seco varia de macio a ligeiramente duro, quando úmido de muito friável a friável e quando molhado de plástico a ligeiramente plástico e de pegajoso a ligeiramente pegajoso; a transição para o horizonte C é plana e difusa, podendo ser clara se ocorrer linha de concreções ou se houver descontinuidade litológica.

O horizonte C apresenta espessuras muito variáveis, cores avermelhadas ou arroxeadas, matizes normal 5YR, valores e cromas pouco mais baixos que o horizonte B; a textura varia de argila a fraco argilo-arenoso; estrutura fraca pequena granular ou em blocos subangulares; a consistência quando seco varia de macio a ligeiramente duro; sendo friável quando úmido e ligeiramente plástico e ligeiramente pegajoso quando molhado.

São solos quimicamente pobres, desprovidos virtualmente de minerais primários facilmente

intemperizáveis nas frações areia e cascalho e possivelmente também na fração silte, conclusão está baseada na deficiência de bases trocáveis, chegando mesmo por vezes a casos extremos, onde a soma de bases trocáveis (S) mais A1+++ trocável, em relação a argila no horizonte B, não atinge a 1 mE/100g de argila; as relações moleculares K1 e Kr tem valores baixos (<1,5) indicando um profundo e avançado estado de intemperismo, ocorrendo perfis em que o pH em KC1 é igual ou mais elevado que o pH em água, característica está normalmente encontrada no horizonte B2 e principalmente no B3 de alguns perfis; apresentam baixa capacidade de troca de cations, e baixa, saturação de bases (V%), sendo no entanto estes 2 valores mais elevados nos horizontes superiores devido ao retorno de bases através da matéria orgânica, cuja percentagem é maior; apresentam freqüentemente teores elevados de A1+++ trocável e média a baixa capacidade de retenção de água.

Na análise mineralógica das frações areia e cascalho há predominância quase que absoluta de quartzo e granada.

Devido ao estágio avançado de evolução destes solos, bem como a intensa lixiviação, é pequena a reserva de nutrientes sendo, portanto solos de baixa fertilidade natural.

- *Neossolo Flúvico*

Compreendem solos constituídos por material mineral ou por material orgânico com menos de 30 cm de espessura, com pequena expressão dos processos pedogenéticos, em consequência da baixa intensidade de atuação destes processos, que não conduziram, ainda, a modificações expressivas do material originário.

Não apresentam qualquer tipo de horizonte B diagnóstico e satisfazem aos seguintes requisitos (Embrapa, 1999):

- ausência de horizonte glei, exceto no caso de solos com textura areia ou areia franca, dentro de 50 cm da superfície do solo, ou entre 50 cm e 120 cm de profundidade, se os horizontes subjacentes apresentam mosqueados de redução em quantidade abundante;
- ausência de horizonte vértico imediatamente abaixo de horizonte A;
- ausência de horizonte plúvico dentro de 40 cm ou dentro de 200 cm da superfície se imediatamente abaixo do horizonte A, E ou precedidos de horizonte de coloração pálida, variegada ou com mosqueados em quantidade abundante, com uma ou mais das seguintes cores: Matiz 2,5 Y ou 5Y; ou- Matizes 10YR a 7,5YR com cromas baixos, normalmente iguais ou inferiores a 4, podendo atingir 6, no caso de matiz 10YR.
- ausência de horizonte A chernozêmico conjugado como horizonte cálcico ou C carbonático.

Também pertencem a esta classe, solos com horizonte A com menos de 30 cm de espessura, seguido de camada com 90% ou mais (expresso em volume) de fragmentos de rocha ou do material de origem, independente de sua resistência ao intemperismo.

Os neossolos flúvicos são solos derivados de sedimentos aluviais com horizonte A assente sobre horizonte C constituído de camadas estratificadas, sem relação pedogenética ente si, apresentando ambos ou um dos seguintes requisitos (Embrapa, 1999):

- decréscimo irregular do conteúdo de carbono orgânico em profundidade, dentro de 200 cm da superfície do solo; e/ou
- camadas estratificadas em 25% ou mais do volume do solo, dentro de 200 cm da superfície do solo.

A principal limitação de uso dos neossolos flúvicos é a presença de lençol freático muito próximo à superfície e propensão a serem atingidos por enchentes e restrições à mecanização, dada pela instabilidade do solo.

Ressalta-se que os neossolos flúvicos tem aptidão agrícola regular para agricultura nos três níveis de manejo considerados, com restrições causadas pela dificuldade de mecanização e falta de oxigênio nas raízes. Apresentam boa aptidão para pastagens naturais e plantadas e para o plantio de culturas como o arroz.

- *Argissolo Vermelho-Amarelo*

Segundo Embrapa (1999), os argissolos são solos constituídos por material mineral, apresentando horizonte B textural com argila de atividade baixa imediatamente abaixo de um horizonte A ou E não tendo horizonte plântico ou glei acima nem coincidente com a parte superior do horizonte B textural.

Horizonte B textural é um horizonte mineral sub-superficial com textura franco arenosa ou mais fina (mais que 15% de argila) onde houve incremento de argila, orientada ou não, desde que não exclusivamente por descontinuidade, resultante de acumulação ou concentração absoluta ou relativa decorrentes de processos de iluviação e/ou formação in situ e/ou herdada do material de origem e/ou infiltração de argila ou argila + silte com ou sem matéria orgânica e/ou destruição de argila do horizonte A e/ou perda de argila do horizonte A por erosão diferencial (Embrapa, 1999).



FIGURA: EXEMPLO DE PERFIL DE ARGISSOLO VERMELHO AMARELO.
Fonte: <http://www.webartigos.com>.

Pode apresentar cerosidade formada pela deposição de argila sobre as diferentes faces dos agregados do horizonte textural, formando película de colóides minerais, que lhe conferem se bem desenvolvida, um aspecto lustroso e brilho graxo (Embrapa, 1999).

Para ser considerado horizonte textural, este deve ter espessura com as seguintes características:

- ter pelo menos 10% da soma das espessuras dos horizontes sobrejacentes e no mínimo 7,7 cm; ou
- ter 15 cm ou mais, se os horizontes A e B somarem mais que 150 cm; ou
- ter 15 cm ou mais se a textura do horizonte E ou A for areia franca ou areia; ou
- se o horizonte B for inteiramente constituído por lamelas, estas devem ter, em conjunto, espessura superior a 15 cm; ou
- se a textura for média ou argilosa, o horizonte B textural deve ter espessura de pelo menos 7,5 cm.

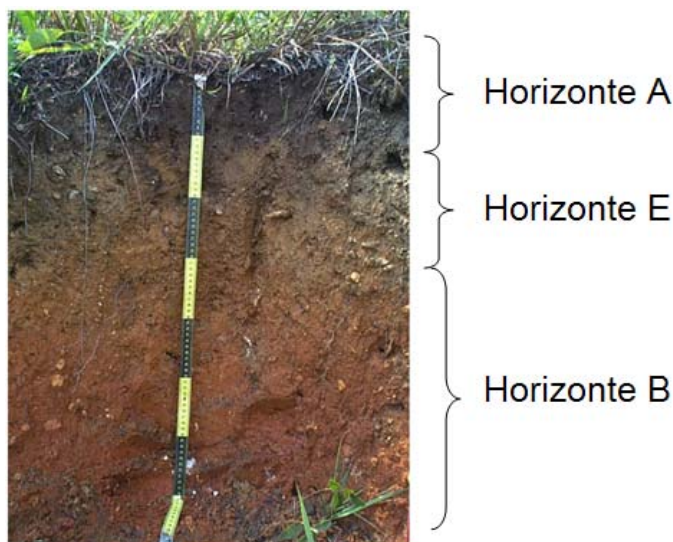
Em adição às características de espessura acima citadas, o horizonte B textural deve atender a um ou mais de uma lista de requisitos que podem ser observados em Embrapa (1999). Dentre

eles, destaca-se o incremento de argila total do horizonte A para B, o suficiente para que a relação textural B/A satisfaça a uma das seguintes condições:

- nos solos com mais de 40% de argila no horizonte A, relação maior que 1,5; ou
- nos solos com 15% a 40% de argila no horizonte A, relação maior que 1,7; ou
- nos solos com menos de 15% de argila no horizonte A, relação maior que 1,8.

No segundo nível categórico (sub-ordens), os argissolos podem ser acinzentados, amarelos, vermelho-amarelos ou vermelhos. Na área em estudo foi identificada a classe denominada argissolo vermelho amarelo.

São chamados argissolos vermelho amarelo aqueles com matiz mais amarelo que 5YR na maior parte dos primeiros 100 cm do horizonte B, inclusive BA. Compõem a pedologia do complexo Medina, que domina boa parte da paisagem local.

Estes solos apresentam restrições de uso agrícola e silvicultural ligadas à sua baixa fertilidade, dada sua baixa capacidade de troca de cátions (CTC) e baixa atividade da argila, alta erodibilidade e baixa capacidade de retenção de água no horizonte superficial. Porém, o relevo plano dos topos diminui as taxas de erosão do solo e apesar do elevado teor de areia do horizonte A, a água tende a ser retida na superfície do horizonte B em função da sua baixa permeabilidade.

Ressalta-se que as encostas, onde predominam os argissolos vermelho amarelo, são consideradas áreas de preservação permanente, quando em inclinação superior a 45°, impedidas, desta forma, de serem utilizadas para qualquer uso agrícola ou silvicultural, conforme relatório do Ministério das Cidades.

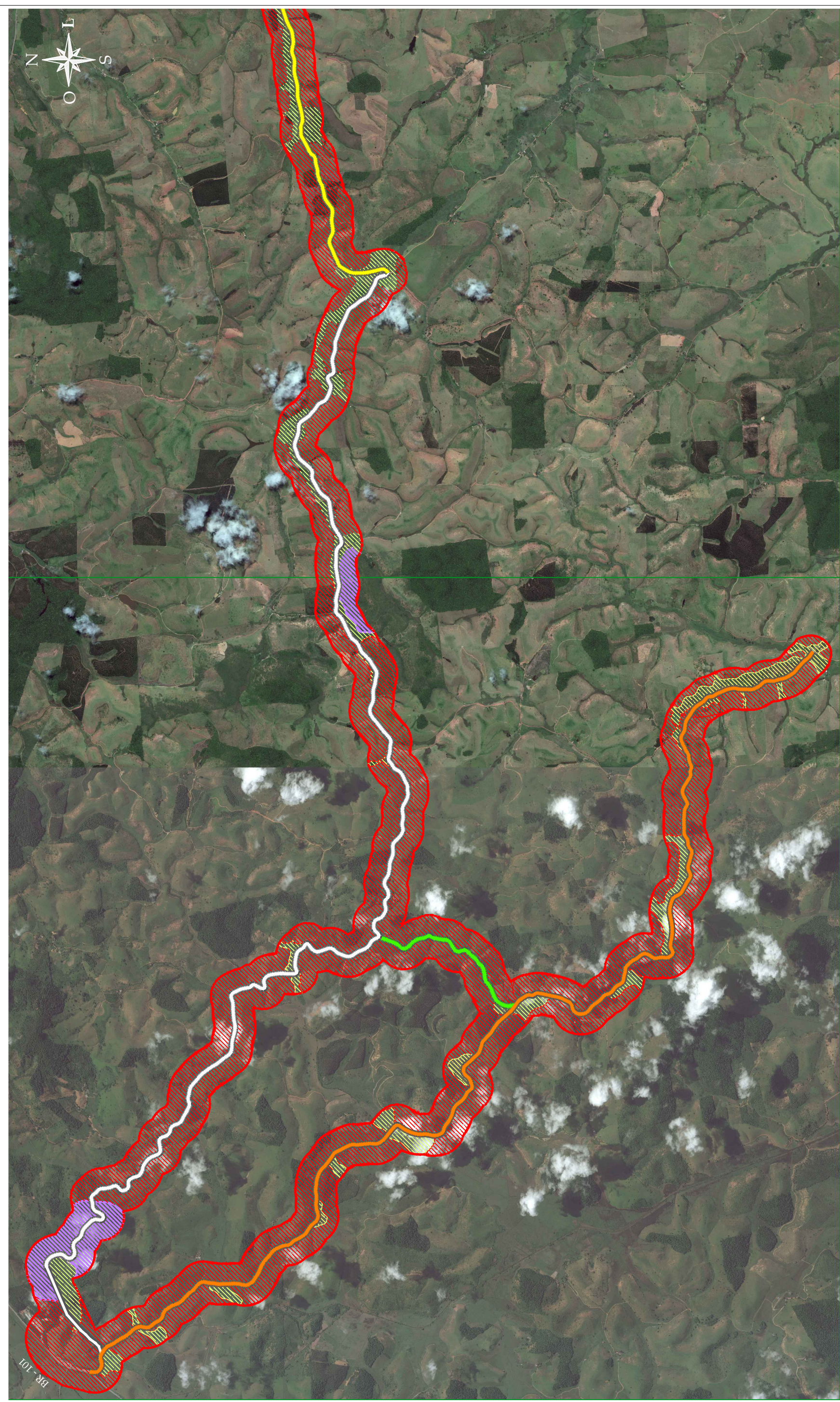

Legenda:

- Trecho 3.1 Sede - Acesso a Monte Belo
- Trecho 3.2 Caju - Cancela - Monte Belo
- Trecho 3.3 Caju - Estrada Caetés/Cerude
- Trecho 3.4 Pingo do Ouro - Pedra Branca
- Área de Influência Direta - 250m para cada lado
- Neossolo Flúvico
- Argissolo Vermelho Amarelo
- Latossolo Vermelho Amarelo
- Argissolo Vermelho Amarelo

OBSERVAÇÕES:



RT. _____	CONTRATO N°: _____	DATA _____
CREA: _____	DESENHO N°: _____	Revisão _____
Supervisor CREA: _____	Eng° Proj. CREA: _____	

PREFEITURA MUNICIPAL DE PRESIDENTE KENNEDY – ES
 ADMINISTRAÇÃO AMANDA QUINTA RANGEL
 SECRETARIA MUNICIPAL DE OBRAS

ESCALA:
1/45.000

Soios

FOLHA:
01/02

f) Passivos Ambientais

As vistorias de campo permitiram traçar os segmentos de maiores incidências de erosões e associá-las com as principais causas. A origem dessas erosões está relacionada com o tipo de solo que por sua vez está relacionado à sua formação, agravadas pela falta de cobertura vegetal e problemas com a drenagem superficial. As situações mais presentes são de instabilidade em taludes de corte, conforme fichas apresentadas a seguir.

FICHA 1 - SÍNTESE DO LEVANTAMENTO DAS OCORRÊNCIAS AMBIENTAIS

TRECHO 3.2: Caju – Cancela – Monte Belo

1. Identificação

Rodovia: Municipal Presidente Kennedy

2. Caracterização Geral das Ocorrências Ambientais

Tipo de Ocorrência	Número Total	Casos Críticos	Causa		
			CN	DC	AT
Erosão	16	0		16	
Árvores Susceptíveis ao desmoronamento	1	1		1	

CN – Causa natural, DC – Deficiência na Conservação e AT – Ação de Terceiros.

3. Diagrama Unifilar de Localização das Ocorrências Ambientais

Limite da faixa de domínio

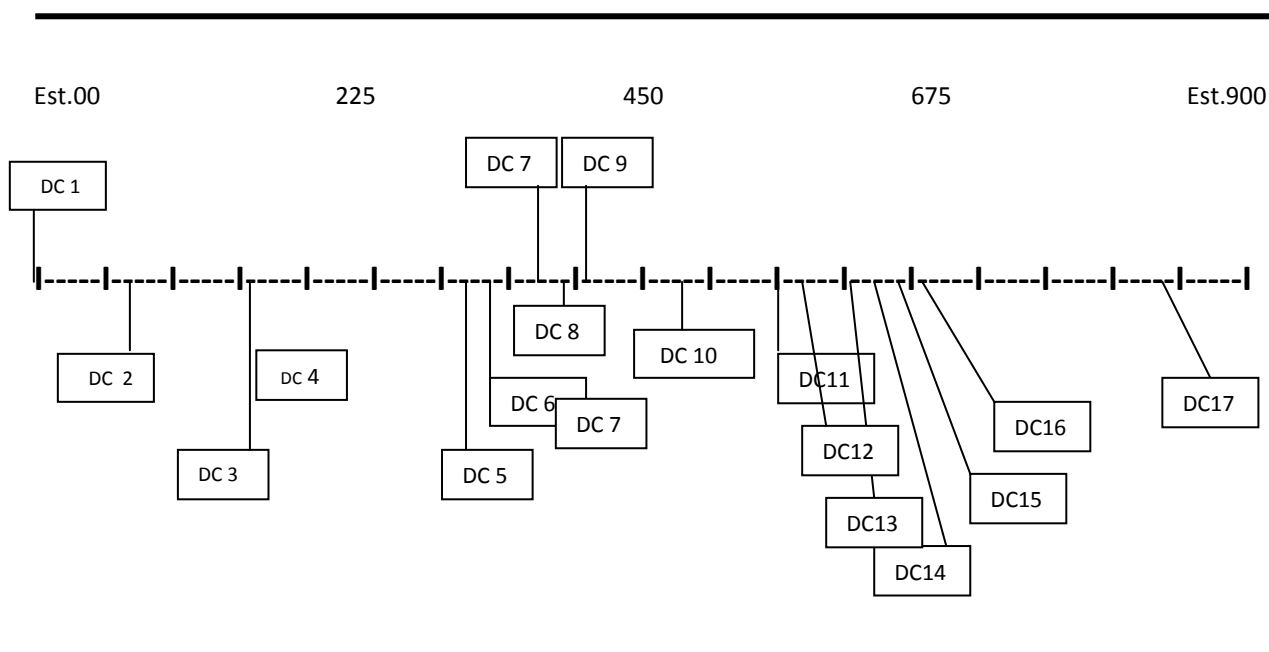

Eixo da rodovia

FICHA 2 - CARACTERIZAÇÃO DA OCORRÊNCIA AMBIENTAL

Número da Ocorrência Ambiental: 1

1 – Rodovia: Municipal PK Código da ocorrência/causa: DC

2 – Localização:

Distância do eixo projetado: 0

Estaca: Sem estaca LD

UTM (Datum WGS 84)

Inicial: 268.671 E / 7.668.391 N

Final: 268.769 E / 7.668.465 N

3 – Descrição do evento (DC1):



Erosão de média proporção concentrada verticalmente.

4 – Medidas corretivas propostas:

Conformação do talude e revegetação por meio de hidrossemeadura.

5 – Criticidade:

() Sim (X) Não

Número da Ocorrência Ambiental: 2

1 – Rodovia: Municipal PK Código da ocorrência/causa: DC

2 – Localização:

Distância do eixo projetado: 0

Estaca: 52+5 LD

UTM (Datum WGS 84)

Inicial: 269.348 E / 7.668.366 N

Final: 269.348 E / 7.668.366 N

3 – Descrição do evento (DC2):



Erosão de média proporção no bordo da estrada existente.

4 – Medidas corretivas propostas:

Esse passivo será tratado com a adequação da plataforma e implantação de dispositivo de drenagem.

5 – Criticidade:

() Sim (X) Não

Número da Ocorrência Ambiental: 3

1 – Rodovia: Municipal PK Código da ocorrência/causa: DC

2 – Localização:

Distância do eixo projetado: 0

Estaca: 173 LD

UTM (Datum WGS 84)

Inicial: 270.742 E / 7.667.594 N

Final: 270.775 E / 7.667.529 N

3 – Descrição do evento (DC3):



4 – Medidas corretivas propostas:

Esse passivo será tratado com a adequação da plataforma e implantação de dispositivo de drenagem.

5 – Criticidade:

() Sim (X) Não

Número da Ocorrência Ambiental: 4

1 – Rodovia: Municipal PK Código da ocorrência/causa: DC

2 – Localização:

Distância do eixo projetado: 0

Estaca: 205 LD

UTM (Datum WGS 84)

Inicial: 271.191 E / 7.667.207 N

Final: 271.216 E / 7.667.140 N

3 – Descrição do evento (DC4):



4 – Medidas corretivas propostas:

Esse passivo será tratado com a adequação da plataforma e implantação de dispositivo de drenagem.

5 – Criticidade:

() Sim (X) Não

Número da Ocorrência Ambiental: 5

1 – Rodovia: Municipal PK Código da ocorrência/causa: DC

2 – Localização:

Distância do eixo projetado: 0

Estaca: 300 a 310 LD

UTM (Datum WGS 84)

Inicial: 272.754 E / 7.666.240 N

Final: 272.962 E / 7.666.240 N

3 – Descrição do evento (DC5):

	
Talude de corte sem cobertura vegetal LD	
	
Erosão no bordo da pista.	

4 – Medidas corretivas propostas:

Esse passivo será tratado pela adequação da plataforma, implantação de dispositivo de drenagem e revegetação por meio de hidrossemeadura.

5 – Criticidade:

Sim Não

Número da Ocorrência Ambiental: 6

1 – Rodovia: Municipal PK Código da ocorrência/causa: DC

2 – Localização:

Distância do eixo projetado: 0

Estaca: 316 a 326 LD

UTM (Datum WGS 84)

Inicial: 273.064 E / 7.666.244 N

3 – Descrição do evento (DC6):



4 – Medidas corretivas propostas:

Esse passivo será tratado pela adequação da plataforma

5 – Criticidade:

() Sim (X) Não

Número da Ocorrência Ambiental: 7

1 – Rodovia: Municipal PK Código da ocorrência/causa: DC

2 – Localização:

Distância do eixo projetado: 0

Estaca: 332+10,00 LE

UTM (Datum WGS 84)

Inicial: 273.229 E / 7.662.265 N

Final: 273.295 E / 7.666.119 N

3 – Descrição do evento (DC7):

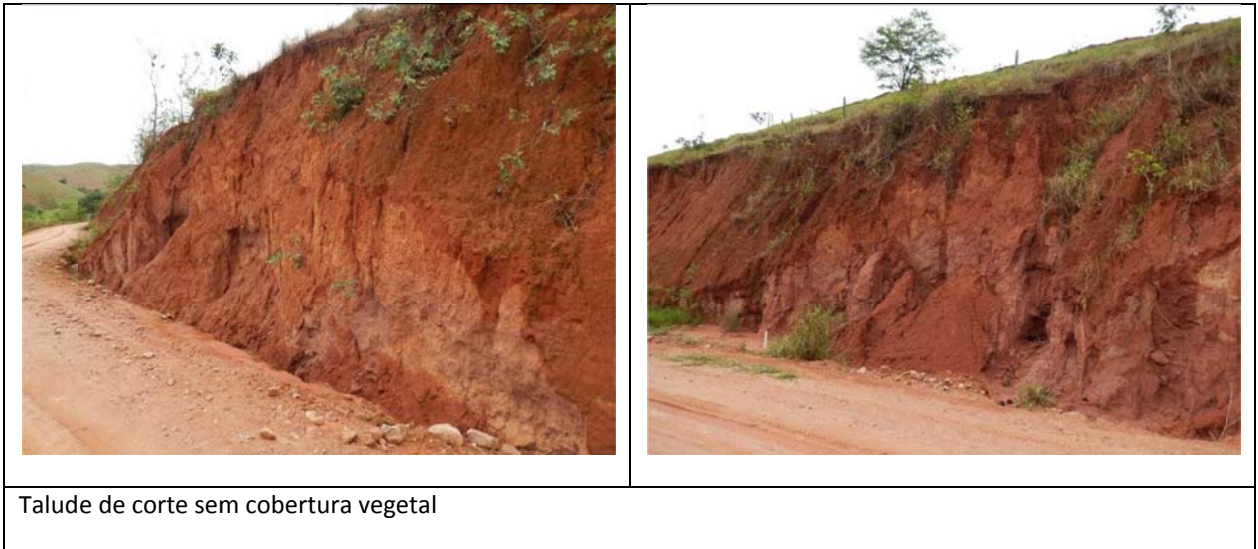

4 – Medidas corretivas propostas:

Esse passivo será tratado pela adequação da plataforma.

5 – Criticidade:

() Sim (X) Não

Número da Ocorrência Ambiental: 8

1 – Rodovia: Municipal PK Código da ocorrência/causa: DC

2 – Localização:

Distância do eixo projetado: 0

Estaca: 373 LD

UTM (Datum WGS 84)

Inicial: 273.607 E / 7.665.488 N

Final: 273.621 E / 7.665.486 N

3 – Descrição do evento (DC8):



Talude de corte com pequenos sulcos erosivos.

4 – Medidas corretivas propostas:

Esse passivo será tratado pela adequação da plataforma.

5 – Criticidade:

() Sim (X) Não

Número da Ocorrência Ambiental: 9

1 – Rodovia: Municipal PK Código da ocorrência/causa: DC

2 – Localização:

Distância do eixo projetado: 0

Estaca: 379 LE

UTM (Datum WGS 84)

Inicial: E 273.717 / N: 7.665.475

3 – Descrição do evento (DC9):



Talude sem cobertura vegetal.

4 – Medidas corretivas propostas:

Esse passivo será tratado pela adequação da plataforma.

5 – Criticidade:

() Sim (X) Não

Número da Ocorrência Ambiental: 10

1 – Rodovia: Municipal PK Código da ocorrência/causa: DC

2 – Localização:

Distância do eixo projetado: 0

Estaca: 495 + 9 a 503+6 LD

UTM (Datum WGS 84)

Inicial: E 275.085 / N:7.64.295

3 – Descrição do evento (DC10):



4 – Medidas corretivas propostas:

Esse passivo será tratado pela adequação da plataforma.

5 – Criticidade:

() Sim (X) Não

Número da Ocorrência Ambiental: 11

1 – Rodovia: Municipal PK Código da ocorrência/causa: DC

2 – Localização:

Distância do eixo projetado: 0

Estaca: 507 a 515 +5 LD

UTM (Datum WGS 84)

Inicial: E: 275.261 / N:7.664.178

3 – Descrição do evento (DC11):

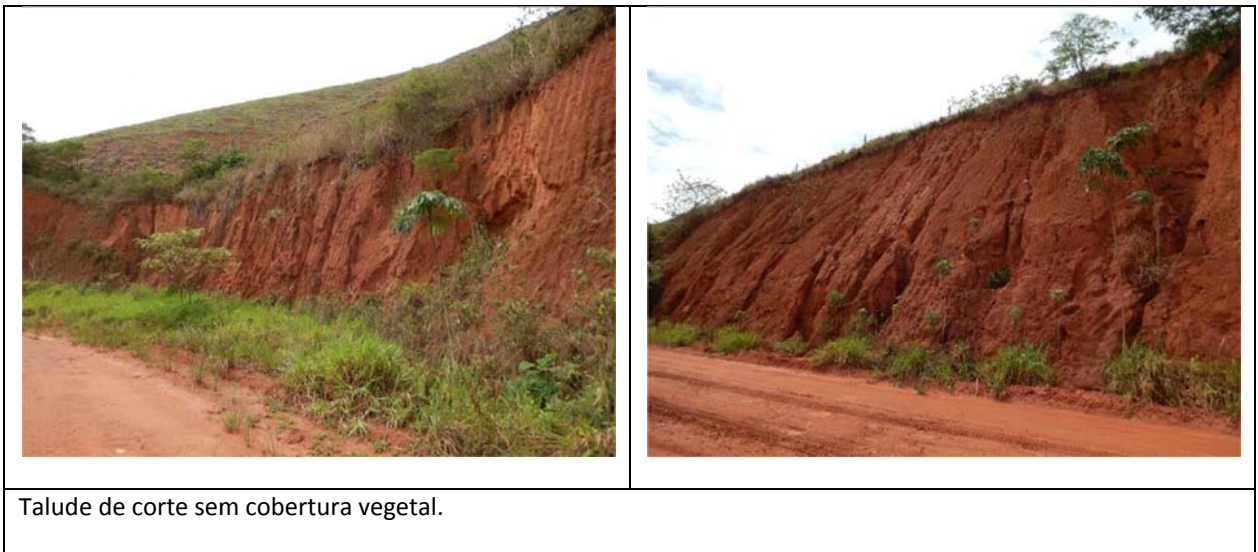

4 – Medidas corretivas propostas:

Esse passivo será tratado pela adequação da plataforma.

5 – Criticidade:

() Sim (X) Não

Número da Ocorrência Ambiental: 12

1 – Rodovia: Municipal PK Código da ocorrência/causa: DC

2 – Localização:

Distância do eixo projetado: 0

Estaca: 524 + 16 LD

UTM (Datum WGS 84)

Inicial: E:275.623 / N:7.664.162

3 – Descrição do evento (DC12):



Talude de corte erodido.

4 – Medidas corretivas propostas:

Esse passivo será tratado pela adequação da plataforma.

5 – Criticidade:

() Sim (X) Não

Número da Ocorrência Ambiental: 13

1 – Rodovia: Municipal PK Código da ocorrência/causa: DC

2 – Localização:

Distância do eixo projetado: 0

Estaca: 534+2,00 + 537+8 LD

UTM (Datum WGS 84)

Inicial: E: 275.803 / N: 7.664.120

3 – Descrição do evento (DC13):



4 – Medidas corretivas propostas:

Conformação do talude, revegetação por meio de hidrossemeadura e implantação de dispositivo de drenagem.

5 – Criticidade:

() Sim (X) Não

Número da Ocorrência Ambiental: 14

1 – Rodovia: Municipal PK Código da ocorrência/causa: DC

2 – Localização:

Distância do eixo projetado: 0

Estaca: 539 a 544+5 LD

UTM (Datum WGS 84)

Inicial: E: 275.893 / N:7.664.141

3 – Descrição do evento (DC14):



4 – Medidas corretivas propostas:

Revegetação por meio de hidrossemeadura.

5 – Criticidade:

() Sim (X) Não

Número da Ocorrência Ambiental: 15

1 – Rodovia: Municipal PK Código da ocorrência/causa: DC

2 – Localização:

Distância do eixo projetado: 0

Estaca: 552 a 566 +10 LD

UTM (Datum WGS 84)

Inicial: E: 276.100/ N: 7.664.308

3 – Descrição do evento (D15):

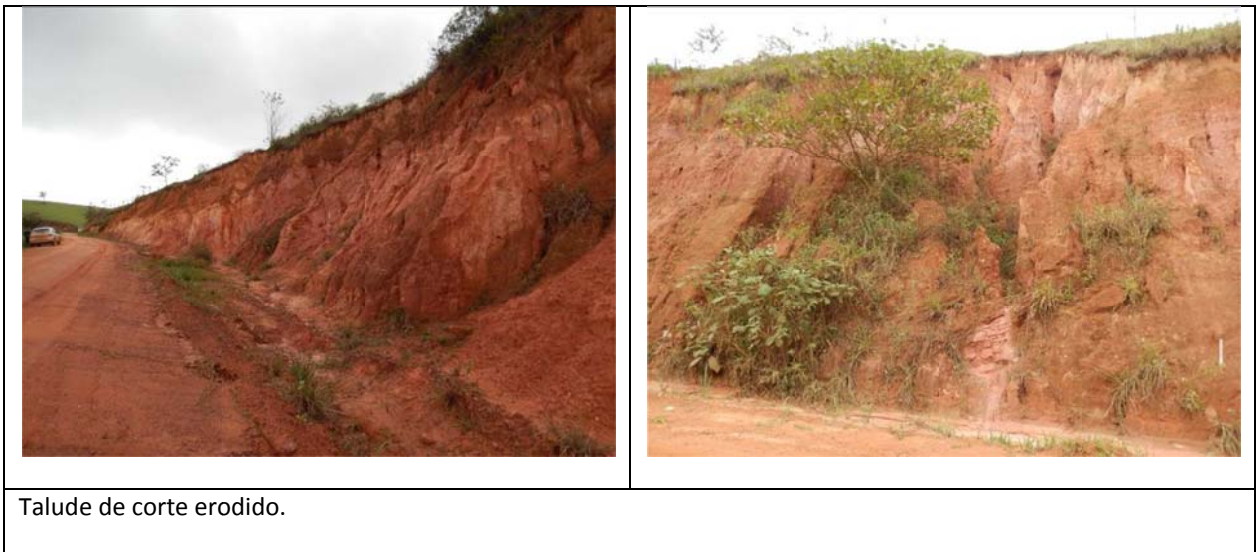

4 – Medidas corretivas propostas:

Conformação do talude, implantação de dispositivo de drenagem e revegetação por meio de hidrossemeadura.

5 – Criticidade:

() Sim (X) Não

Número da Ocorrência Ambiental: 16

1 – Rodovia: Municipal PK Código da ocorrência/causa: DC

2 – Localização:

Distância do eixo projetado: 0

Estaca: 565 LD

UTM (Datum WGS 84)

Inicial: E:276.210 / N: 7.664.364

3 – Descrição do evento (D16):



4 – Medidas corretivas propostas:

Retaludamento, implantação de dispositivo de drenagem e revegetação por meio de hidrossemeadura.

5 – Criticidade:

() Sim (X) Não

Número da Ocorrência Ambiental: 17

1 – Rodovia: Municipal PK Código da ocorrência/causa: DC

2 – Localização:

Distância do eixo projetado: 0

Estaca: 808 + 10 a 814 +00 LD

UTM (Datum WGS 84)

Inicial: E: 280.634 / N: 7.665.260

3 – Descrição do evento (D17):



Talude de corte sem cobertura vegetal.

4 – Medidas corretivas propostas:

Revegetação por meio de hidrossemeadura.

5 – Criticidade:

() Sim (X) Não

3.2 MEIO BIÓTICO

3.2.1 FLORA

O Brasil é o país que abriga a flora mais rica do planeta, o que certamente está relacionado à sua extensão territorial, mais de 8.500.000 km², associada à enorme diversidade edáfica, climática e geomorfológica, levando a uma ampla gama de tipos vegetacionais (RAPINI *et al.*, 2009).

O estado do Espírito Santo representa bem essa diversidade fisiográfica, possuindo diversas feições geomorfológicas, como as escarpas do complexo cristalino pré-cambriano, a formação Barreiras do terciário, e planícies arenosas datadas do período quaternário (SUGUIO & TESSLER, 1984), que, juntamente com outros fatores como o clima, a natureza e grau de permeabilidade dos solos possibilitaram o estabelecimento de diferentes vegetações características (AZEVEDO, 1962).

Como ocorrido com a mata Atlântica em geral, a maioria das áreas do estado do Espírito Santo foi desmatada, e a floresta substituída por pastagens, lavouras, principalmente de café, e pelos ambientes urbanos (DEAN, 1996). Essa mudança de uso e ocupação do solo foi intensificada no início do século XX, com a chegada dos imigrantes e a expansão da fronteira agrícola no Estado (SCHETTINO, 2000).

O município de Presidente Kennedy, onde será implantado o empreendimento, é exemplo desse cenário, pois detém uma área de apenas 3.983ha de remanescentes florestais, representando 7% do território municipal (Fundação SOS Mata Atlântica & INPE, 2013).

Esse misto de extrema biodiversidade e endemismos, aliados à constante ameaça sofrida por esses ecossistemas, indicaram a mata Atlântica como um dos *hotspots* mundiais (PEIXOTO & SILVA, 1997), merecendo especial atenção e planejamento de quaisquer intervenções nessa região, sobretudo em ações com potencial de geração de impactos ambientais, a exemplo de alguns empreendimentos como a adequação de rodovias objeto deste estudo.

a) Metodologia

Para o diagnóstico da vegetação e flora da área de influência nas rodovias municipais do município de Presidente Kennedy utilizou-se a metodologia de Avaliação Ecológica Rápida (SAYRE, 2003), que englobou levantamentos bibliográficos e campanha de campo para coleta de dados primários, realizada no mês de dezembro de 2014.

O empreendimento consistirá em melhorias no traçado e pavimentação. O cadastro da vegetação contemplou os outros três trechos além do trecho 3.2. Todos os trechos estão estabelecidos em leito natural.

LOCALIZAÇÃO DOS TRECHOS RODOVIÁRIOS A SEREM PAVIMENTADOS

TRECHO	COORDENADA UTM (WGS 84)	
	INICIAL	FINAL
T 3.1	286063 / 7665721	282323 / 7664455
T 3.2	282523 / 7664606	268827 / 7668320
T 3.3	268725 / 7668193	277668 / 7659022
T 3.4	273443 / 7662898	273879 / 7664541

Os trechos de estradas foram percorridos para caracterização da atual ocupação do solo. O enquadramento fitogeográfico seguiu proposta de Veloso *et al.* (1991) e Rizzini (1997). Para determinação dos estágios sucessionais da vegetação secundária, foram utilizados os preceitos legais (Resolução Conama n. 29, de 07/12/1994; Lei Estadual n. 5.361, de 30/12/1996; Resolução Conama n. 417, de 23/11/2009), considerando critérios como porte dos indivíduos, cobertura vegetal, presença de epífitas e lianas, formação de estratos verticais,

características da serapilheira, presença de espécies indicadoras, dentre outros.

Ao longo dos trechos visitados foram realizadas análises qualitativas, com descrição das fitofisionomias e caracterização florística, por meio da observação das espécies vegetais presentes.

De acordo com o atual traçado das estradas foram verificados trechos onde remanescentes florestais situados às suas margens poderão ser diretamente afetados pelo empreendimento com supressão de vegetação. Nesses locais foi realizada uma análise quantitativa, por amostragem, utilizando o método fitossociológico de parcelas (MÜELLER-DOMBOIS & ELLENBERG, 1974), para maior detalhamento da estrutura e composição florística.

Utilizaram-se cinco unidades amostrais de 10 x 10 m (0,05 ha) onde todos os indivíduos com diâmetro à altura do peito (DAP) ≥ 5 cm tiveram mensurado seu DAP (FIG. 1), utilizando fita métrica, e altura estimada visualmente. Nos indivíduos com troncos múltiplos foram medidos todos os ramos, desde que atingissem o diâmetro mínimo. Indivíduos mortos e as lianas não foram amostrados.



METODOLOGIA DE AMostrAGEM FITOSSOCIOLÓGICA DA VEGETAÇÃO ARBÓREA NA ÁREA DE INFLUÊNCIA DAS RODOVIAS MUNICIPAIS (LOTE 3) DO MUNICÍPIO DE PRESIDENTE KENNEDY: **a)** DEMARCAÇÃO DE PARCELA AMOSTRAL; **b)** MENSURAÇÃO DE DAP.

Os dados retirados em campo permitiram o cálculo dos parâmetros estruturais (altura e diâmetro médio, área basal, riqueza e diversidade) e fitossociológicos (frequência, densidade e dominância absoluta e relativa e valor de importância). Para tal utilizou-se o software *Fitopac 2* e planilhas eletrônicas.

A lista florística foi obtida a partir das espécies observadas e amostradas, seguindo classificação de APG (APG III, 2009) para organização dos gêneros e famílias. Com base em informações bibliográficas (CRIA, 2014; REFLORA, 2014) foram identificadas as exóticas, endêmicas e raras. Para determinação das ameaçadas, foram utilizadas a Lista Oficial de Espécies da Fauna e da Flora Ameaçadas de Extinção do Estado do Espírito Santo, conforme Decreto n. 1.499-R, de 14/06/2005 e lista da flora brasileira ameaçadas de extinção, por meio da Instrução Normativa n. 6, de 23/09/2008.

b) Resultados e Discussão

O empreendimento, localizado no município de Presidente Kennedy, situa-se no bioma mata atlântica figura a seguir em área da formação vegetacional floresta estacional semidecidual (IBGE, 1983), que se caracteriza por apresentar estacionalidade de períodos chuvosos, impondo aos elementos arbóreos uma caducifolia parcial (20 a 50% dos indivíduos) (IBGE,

1983; VELOSO *et al.*, 1991), como forma de adaptação ao estresse hídrico e/ou climático (IBGE, 1987; TONHASCA Jr., 2005; ASSIS *et al.*, 2007).

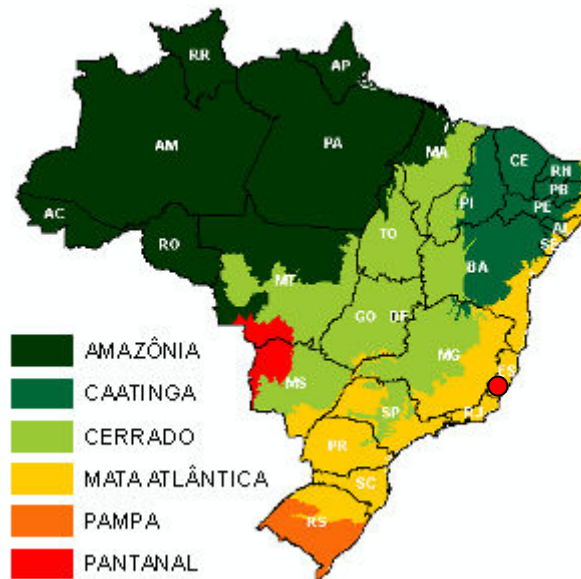

DISTRIBUIÇÃO DOS BIOMAS PELOS ESTADOS BRASILEIROS COM INDICAÇÃO (CÍRCULO VERMELHO) DA LOCALIZAÇÃO APROXIMADA DO EMPREENDIMENTO.

FONTE: [HTTP://SISCOM.IBAMA.GOV.BR/ MONITORABIOMAS](http://siscom.ibama.gov.br/monitorabiomas)

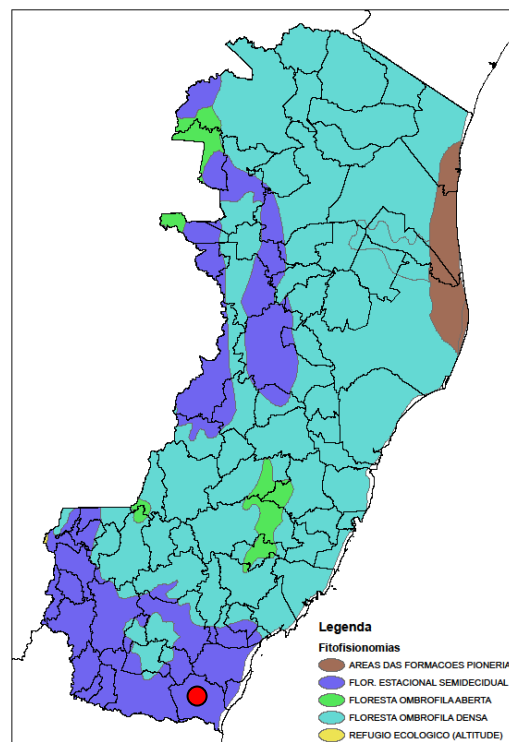

DISTRIBUIÇÃO DAS FITOFISIONOMIAS DO BIOMA MATA ATLÂNTICA DENTRO DO ESTADO DO ESPÍRITO SANTO COM INDICAÇÃO (CÍRCULO VERMELHO) DA LOCALIZAÇÃO APROXIMADA DO EMPREENDIMENTO.

FONTE: IPEMA, 2005.

Considerando o histórico de ocupação humana na região, a maior parte da vegetação original foi substituída por atividades agropecuárias, e as diferentes tipologias vegetais identificadas na área de influência do empreendimento são descritas a seguir.

c) *Tipologias Vegetais*

- *Pastagem*

O ambiente herbáceo antropizado formado pelo plantio de espécies herbáceas de gramíneas exóticas forrageiras, principalmente dos gêneros *Urochloa* e *Paspalum*, para alimentação do gado bovino por meio do pastoreio predomina em todos os trechos de rodovias analisados.

Um cenário comum é a ocorrência de indivíduos de espécies nativas arbustivo-arbóreas isolados em meio às pastagens, a exemplo de *Dalbergia nigra* (jacarandá caviúna), *Tabernaemontana laeta* (leiteira), *Solanum lycocarpum* (lobeira), *Parapiptadenia pterosperma* (angico vermelho), *Sparattosperma leucanthum* (cinco folhas) e *Albizia polycephala* (monjolo). Esses exemplares são resultantes de processos de regeneração natural, normalmente por rebrota, ou são remanescentes das florestas que ocupavam a região.



FISIONOMIA DE PASTAGEM NA ÁREA DE INFLUÊNCIA - INDIVÍDUO ARBÓREO ISOLADO NA PASTAGEM

- *Pomar/Paisagismo*

Outra fitofisionomia comum ao longo das estradas é observada no entorno das residências, constituída por um mosaico de plantas herbáceas, arbustivas e arbóreas, normalmente exóticas, classificado como pomar/paisagismo, incluindo agrupamentos arbóreos lineares nas margens da rodovia no formato de “cortina verde”, normalmente formada por eucaliptos (*Eucalyptus citriodora* e *E. robusta*).

Nas áreas de pomar/paisagismo são encontradas frutíferas como jaca (*Artocarpus integrifolia*), manga (*Mangifera indica*), jamelão (*Syzigium cumini*), caju (*Anacardium occidentale*), banana (*Musa paradisiaca*) e coco (*Cocos nucifera*), e também plantas ornamentais como flamboyant (*Delonix regia*), castanheira (*Terminalia catappa*), castanha do maranhão (*Pachira aquatica*), oiti (*Licania tomentosa*), dentre outras.



TIPOLOGIA ANTRÓPICA POMAR/PAISAGISMO REGISTRADA NAS MARGENS DO TRECHO 3.2

- *Cultura Agrícola/Silvicultura*

Outro ambiente antropizado registrado é o das culturas agrícolas ou silvicultura que ocorrem de forma isolada e em pequenas extensões ao longo das estradas analisadas. Dentre as culturas citam-se a de milho (*Zea mays*) e café (*Coffea arabica*), além de talhões com silvicultura de eucalipto.



TIPOLOGIA ANTRÓPICA DO TIPO CULTURA AGRÍCOLA/SILVICULTURA REGISTRADA NAS MARGENS DO TRECHO 3.2 - EUCALIPTOCULTURA

- *Macega*

Em alguns pontos das estradas analisadas se observam agrupamentos herbáceo-arbustivos classificados como vegetação de macega, que são áreas que ficaram abandonadas, permitindo o crescimento de espécies exóticas como o capim-colonião (*Megathyrsus maximus*) e braquiária (*Urochloa* sp), além de nativas consideradas plantas daninhas (LORENZI, 2000), a exemplo do mal-me-quer amarelo (*Lantana camara*), mamona (*Ricinus communis*), assa peixe (*Vernonia fruticulosa*) e guaxumba (*Waltheria indica*).

Além dessas plantas de porte herbáceo-subarbustivo, na macega encontram-se indivíduos isolados de espécies arbóreas nativas como *Dalbergia nigra* (jacarandá caviúna) *Aegiphila sellowiana* (mululo), *Gochnatia polymorpha* (camará) e *Zeyheria tuberculosa* (ipê felpudo) todas pertencentes ao grupo ecofisiológicos das pioneiras (LORENZI, 2002a; 2002b).

Os indivíduos arbustivo-arbóreos da macega pode alcançar altura de aproximadamente 5 m, sempre com diâmetro do caule de pequena expressão (DAP < 5 cm), sem a formação de

dossel fechado e de sub-bosque, onde predominam as espécies herbáceas/subarbustivas mencionadas anteriormente. A serapilheira é fina e escassa e não se observam epífitas. Essas características florísticas e fisionômicas permitiram classificar esses trechos como vegetação de macega.



VEGETAÇÃO HERBÁCEO-ARBUSTIVA DO TIPO MACEGA OCORRENTE NAS MARGENS DAS ESTRADAS MUNICIPAIS

- Brejo

Nas depressões do terreno, próximo às margens de corpos hídricos, ocorre essa tipologia com vegetação paludícola de fisionomia herbácea, onde são observadas espécies higrófilas típicas como a taboa (*Typha domingensis*), samambaia do brejo (*Blechnum serrulatum*), Cyperaceae (*Eleocharis interstincta*; *Lagenocarpus rigidus*) e aguapé (*Nymphoides indica*).



VEGETAÇÃO DE BREJO REGISTRADA NA ÁREA DE INFLUÊNCIA DO TRECHO 3.2

- Floresta em Estágio Inicial de Regeneração

Esta fitofisionomia foi observada em alguns pontos isolados nas margens do trecho 3.2 e representa remanescentes da floresta estacional semidecidual em processo de regeneração natural enquadrados, perante a legislação vigente, como áreas em estágio inicial de sucessão secundária, por apresentar vegetação com porte baixo (altura em torno de 6 m), fisionomia aberta (dossel descontínuo), ausência de sub-bosque, serapilheira descontínua e predomínio de espécies herbáceas e arbustivo-arbóreas pioneiras (figura a seguir).

Dentre as espécies arbustivo-arbóreas ocorrentes nessa fitofisionomia destacam-se o camará (*Gochnatia polymorpha*), jacarandá caviúna (*Dalbergia nigra*), tingui (*Dictyoloma vandellianum*), lobeira (*Solanum lycocarpum*) e mululo (*Aegiphila sellowiana*), e dentre as herbáceas/subarbustiva podemos citar *Megathyrsus maximus* (capim colômbio), *Ricinus*

communis (mamona), *Lantana camara* (mal-me-quer amarelo) e *Cyrtocymura scorpioides* (erva coelho).

A largura do atual leito das estradas do Trecho 3.2 é variada, de modo que em alguns pontos, por serem mais estreitos, as intervenções para a implantação do empreendimento atingirão os remanescentes de floresta em estágio inicial (FIG. a e b), enquanto outros não, por apresentarem maior largura (FIG. c e d).

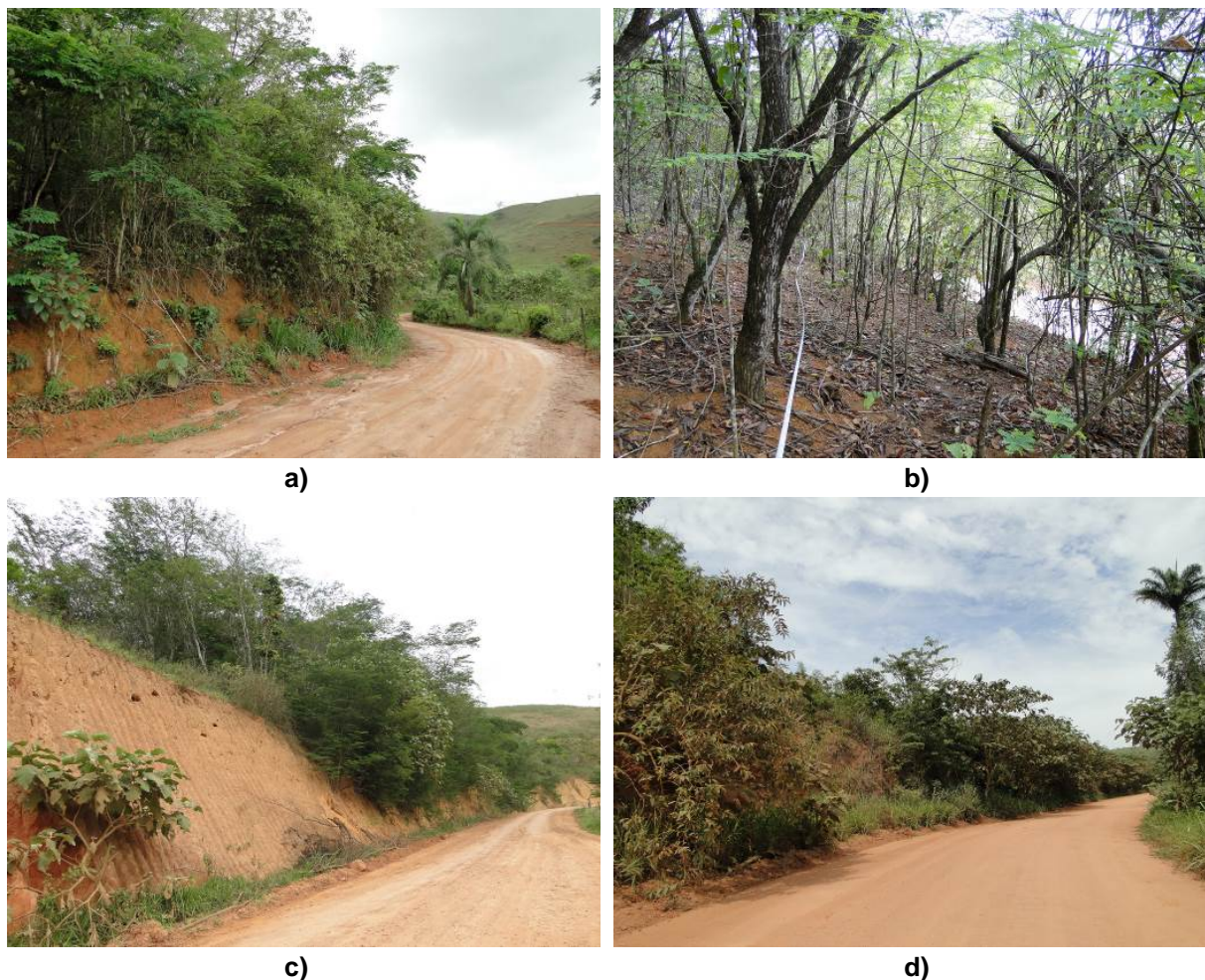

FLORESTA EM ESTÁGIO INICIAL DE REGENERAÇÃO REGISTRADA NAS MARGENS DO TRECHO 3.2 **a)** TRECHO 3.2 – VISTA GERAL; **b)** TRECHO 3.2 – DETALHE DA VEGETAÇÃO; **c, d)** PONTOS DO TRECHO 3.2 QUE NÃO SOFRERÃO SUPRESSÃO VEGETAL.

d) *Fitossociologia*

A cobertura vegetal do trecho 3.2 encontra-se antropizada, ocorrendo remanescentes arbóreos naturais passíveis de supressão apenas em alguns pontos. Nesses fragmentos, classificados como estágio inicial de regeneração secundária, tabela abaixo, foi realizada uma amostragem fitossociológica pelo método de parcela visando melhor determinação de seus parâmetros estruturais e florísticos.

LOCALIZAÇÃO DOS FRAGMENTOS VEGETAIS DA ANÁLISE FITOSSOCIOLÓGICA NO TRECHO 3 DAS RODOVIAS
MUNICIPAIS DE PRESIDENTE KENNEDY

TRECHO	COORDENADA X	COORDENADA Y	TIPOLOGIA
3.2	270546	7667943	Floresta em estágio inicial de regeneração

– Trecho 3.2

No Trecho 3.2 a análise em 0,05 ha do fragmento de floresta em estágio inicial de regeneração indicou predomínio do camará (*Gochnatia polymorpha*) e jacarandá caviúna (*Dalbergia nigra*), além de outros quatro táxons na amostragem, porém com baixos valores nos parâmetros fitossociológicos analisados.

Essas espécies são comumente mencionadas em outros estudos com florestas de estacionais nos mesmos estágios sucessionais (PINTO et al., 2007; BRAGA et al., 2011) e todas classificadas, em termos ecofisiológicos como pioneiras (LORENZI, 2002a).

ESPÉCIES AMOSTRADAS NO LEVANTAMENTO FITOSSOCIOLÓGICO NO REMANESCENTE DE FLORESTA EM ESTÁGIO INICIAL DE REGENERAÇÃO NO TRECHO 3.2 DAS RODOVIAS MUNICIPAIS DE PRESIDENTE KENNEDY

Espécies	DA	DR	FA	FR	DoA	DoR	VC	VI
<i>Gochnatia polymorpha</i>	460	45,1	100	33,3	7,2	71,6	116,7	150,0
<i>Dalbergia nigra</i>	440	43,1	100	33,3	1,7	16,8	59,9	93,3
<i>Tabernaemontana laeta</i>	40	3,9	40	13,3	0,6	6,1	10,0	23,3
<i>Solanum swartzianum</i>	40	3,9	20	6,7	0,3	2,6	6,5	13,2
<i>Aegiphylia sellowiana</i>	20	2,0	20	6,7	0,2	1,9	3,9	10,6
<i>Vitex polygama</i>	20	2,0	20	6,7	0,1	1,1	3,0	9,7

(FA= FREQUÊNCIA ABSOLUTA; DA= DENSIDADE ABSOLUTA; DoR= ABSOLUTA RELATIVA; FR= FREQUÊNCIA RELATIVA; DR= DENSIDADE RELATIVA; DoR= DOMINÂNCIA RELATIVA; VC= VALOR DE COBERTURA; VI- VALOR DE IMPORTÂNCIA)

A análise em 0,05 ha dessa floresta resultou em uma amostragem de 51 indivíduos pertencentes a seis espécies, o que refletiu em uma diversidade (H') de 1,13, que está muito abaixo da registrada em florestas estacionais preservadas do estado do Espírito Santo (HENCKER et al., 2012; ARCHANJO, 2008). A densidade total e a área basal para o trecho analisado foram, respectivamente, 1.020 ind./ha e 10,05 m²/ha. A altura média, máxima e mínima foram 6,6; 9,0; e 4,0 m. O diâmetro médio, máximo e mínimo foram 10,2; 22,3; e 5,0 cm.

Assim, os aspectos fisionômicos, florísticos e estruturais apresentados neste trecho permitiram confirmar sua classificação, perante a legislação vigente, como um remanescente secundário em estágio inicial de regeneração.

d) Supressão

Com a implantação do empreendimento ocorrerá a ampliação da largura do atual leito das rodovias em alguns pontos, e dessa forma será necessário a supressão da vegetação marginal, que é formada, conforme indicada anteriormente, na maioria dos trechos, por ambientes antropizados, sobretudo pastagens. Nesses ambientes alguns indivíduos arbóreos isolados serão cortados.

Considerando a vegetação natural, a maior ocorrência são áreas de macegas, cuja supressão afetará indivíduos regenerantes. No entanto, existem dois pontos ao longo dos trechos analisados cuja vegetação é de maior porte, com florestas em estágio inicial de regeneração.

Uma avaliação da posição destes remanescentes em relação ao leito atual da estrada, e considerando que as intervenções necessárias para alargamento da via atinjam totalmente a borda dos mesmos, indica que será necessária a supressão de 2.079 m², conforme detalhado na tabela abaixo. O detalhamento sobre a estrutura e composição florística e fitossociológica destes do trecho é apresentado no item Fitossociologia, descrita anteriormente.

ESTIMATIVA DA ÁREA DE SUPRESSÃO EM REMANESCENTES FLORESTAIS NO EMPREENDIMENTO DAS RODOVIAS
MUNICIPAIS DE PRESIDENTE KENNEDY

TRECHO	COORDENADA X	COORDENADA Y	FISIONOMIA	ÁREA (m ²)
3.2	270546	7667943	Estágio Inicial	2.079
Total				2.079

A seguir é apresentado o mapa de uso e ocupação do solo e das áreas a serem suprimidas.

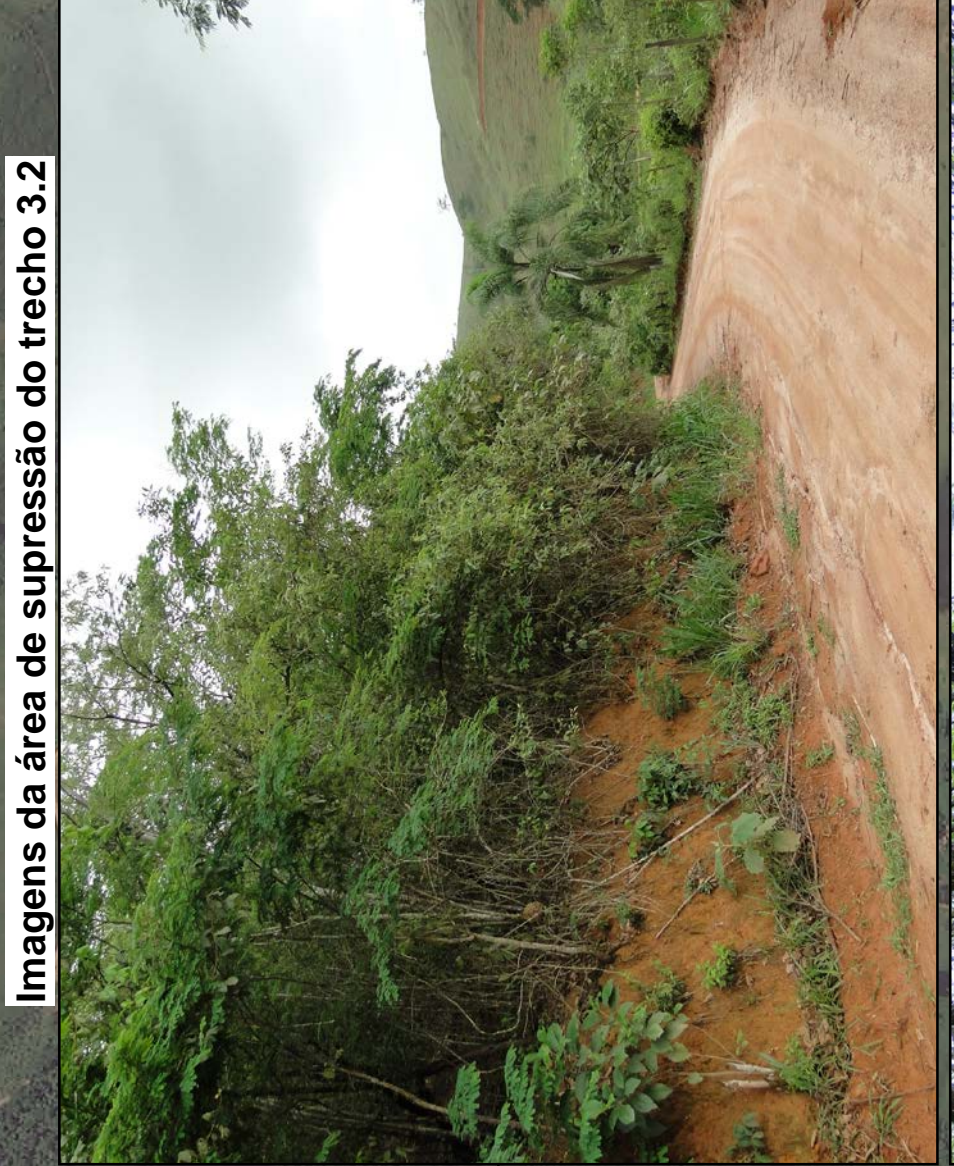
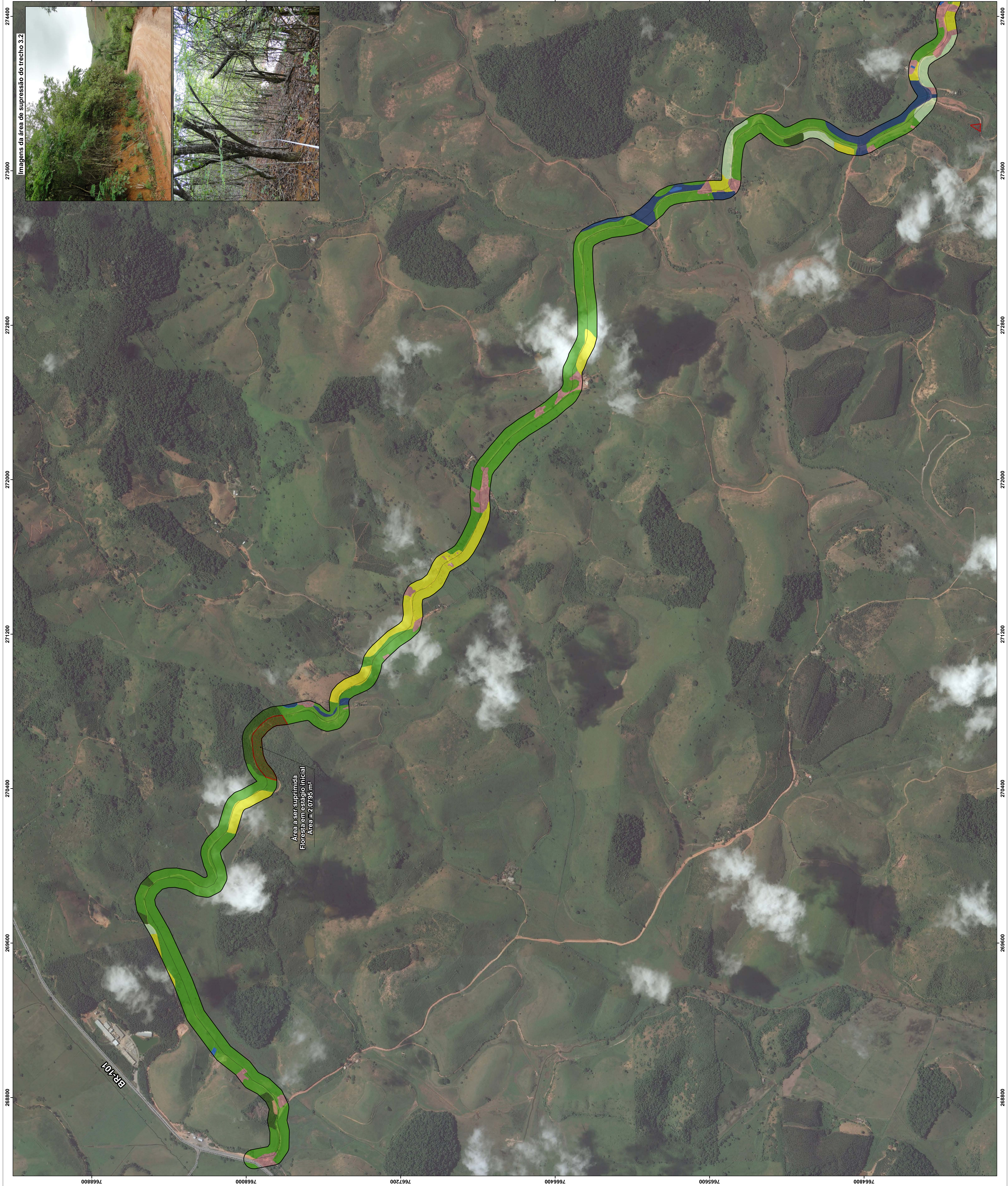

Imagens da área de supressão do trecho 3.2

2688000 270400 271200 272000 272800 273600 274400

7668900 7669000 7669100 7669200 7669300 7669400 7669500 7669600 7669700 7669800 7669900 7670000 7670100 7670200 7670300 7670400 7670500 7670600 7670700 7670800 7670900 7671000 7671100 7671200 7671300 7671400 7671500 7671600 7671700 7671800 7671900 7672000

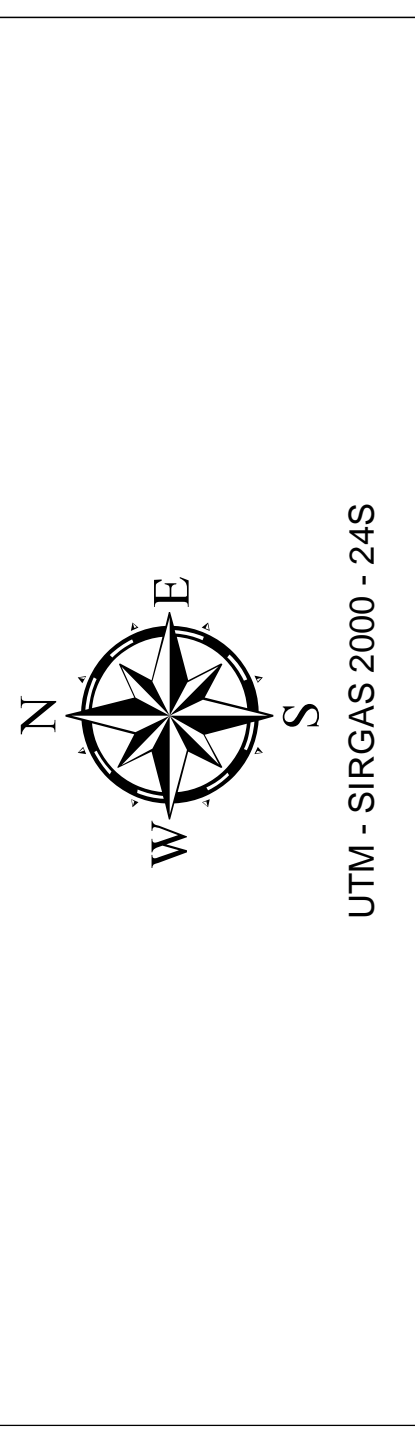

UTM - SIRGAS 2000 - 24S

Referência cartográfica:
- BaseMap, Imagery, Online, acesso janeiro/2015.
- IJN, Instituto Jones dos Santos Neves, 2010 e 2012.

Legenda

- Trecho 3.2
 - Rodovia
 - Rio de 50 m a partir do trecho 3.2
 - Área a ser suprimida
- Fitorisnomia**
- Brejo
 - Cultura agrícola/Silvicultura
 - Floresta em estágio inicial
 - Macega
 - Pastagem
 - Pomar/Paisagismo
- Uso e ocupação do solo**
- Curso d'água
 - Massa d'água
 - Solo exposto

Planta de localização

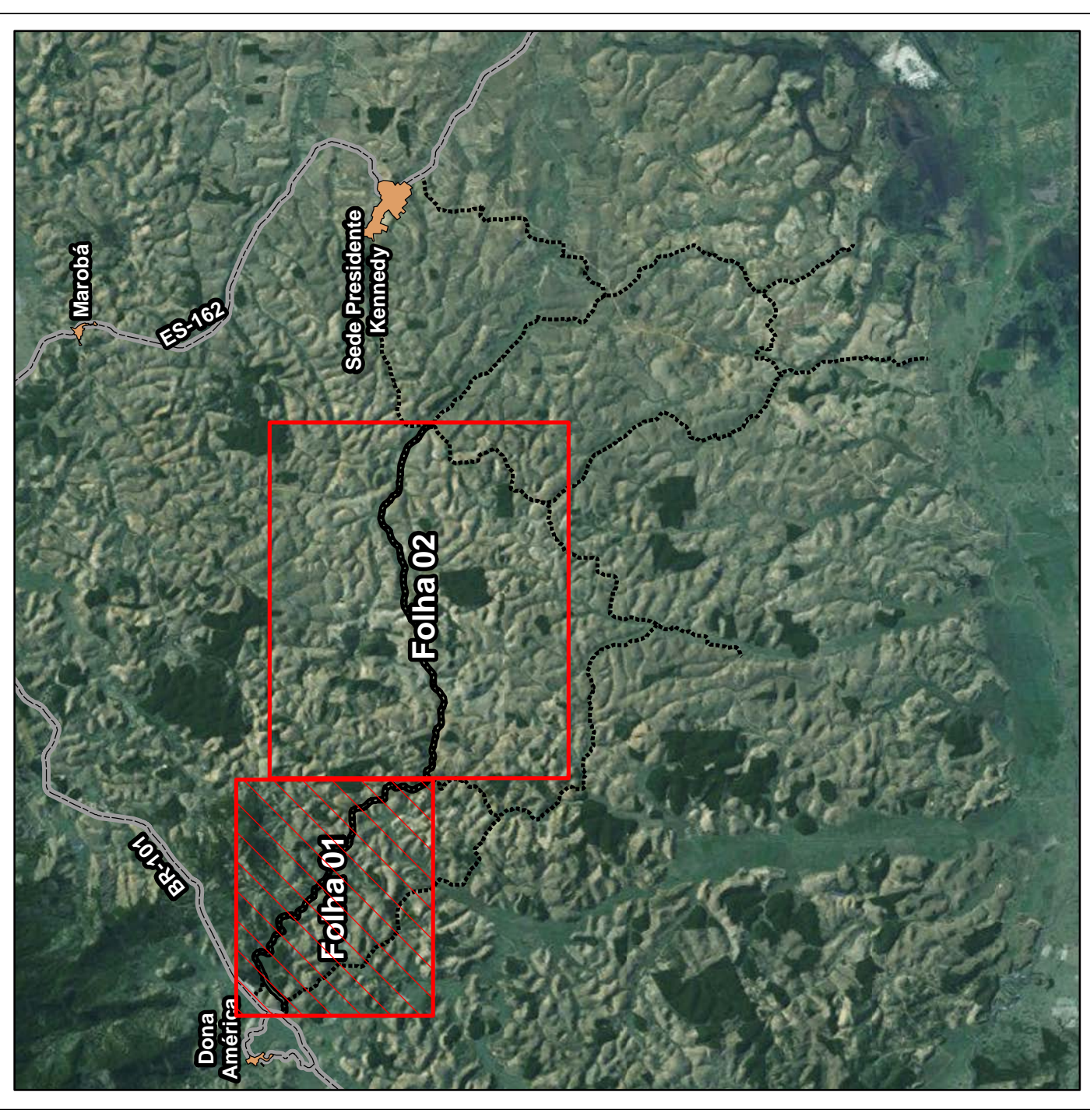

e	Emissão original	Marcelle	24/04/2015
REV	DESCRIÇÃO	EXEC.	DATA

Título:
Mapa de fitorisnomia e uso e ocupação do solo do trecho 3.2

Responsável técnico:
Elzo Jorge Nassarella
Engenheiro Civil e Eletrotécnico
CREA MG 2.528-D

Elaboração:
Marcelle Toyrazzi
Técnica em geoprocessamento
CREA ES 024720-1D

Escala: 1:6.500

Local: Presidente Kennedy - ES

Folha: 01 de 02

Cliente:

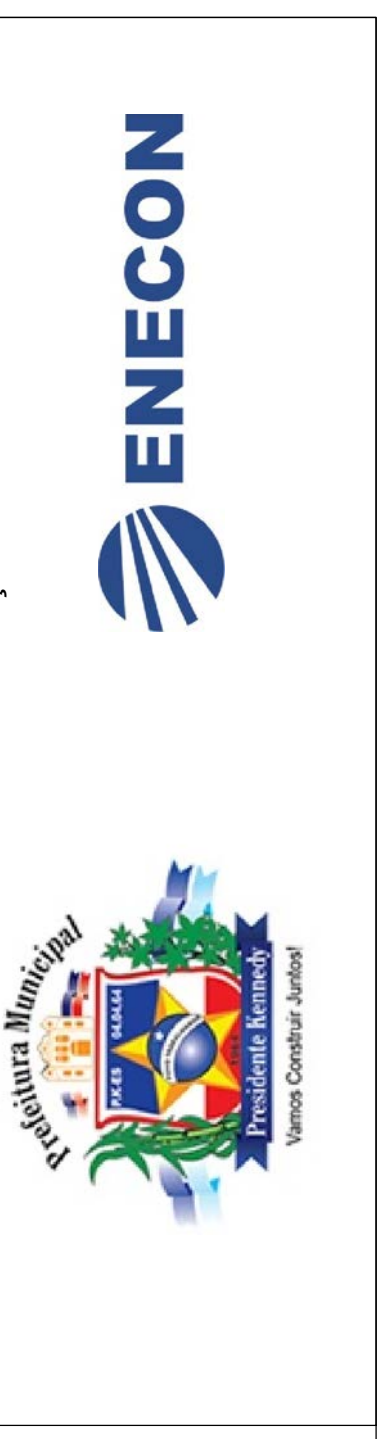

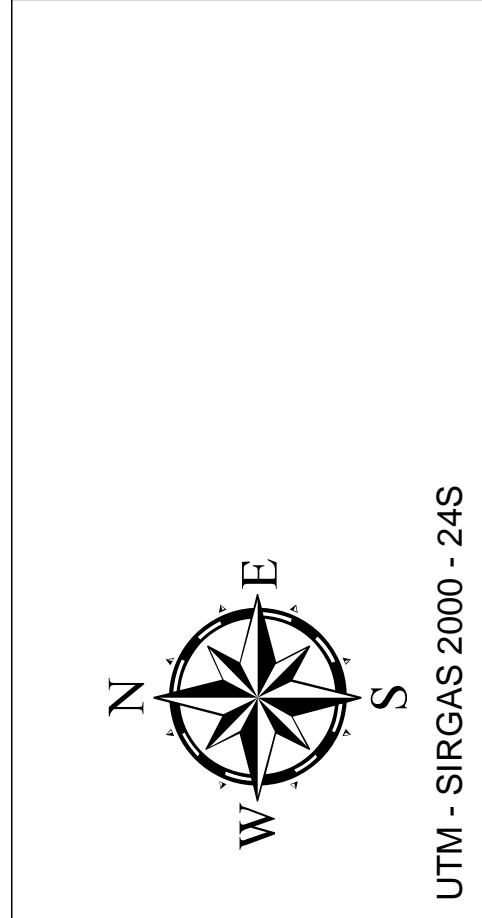

UTM - SIRGAS 2000 - 24S

Referência cartográfica:
- BaseMap, Imagery, Online, acesso janeiro/2015.
- USN, Instituto Jones dos Santos Neves, 2010 e 2012.

Legenda

- Trecho 3.2
- Raio de 50 m a partir do trecho 3.2
- Fitofisionomia**
- Brejo
- Cultura agrícola/Silvicultura
- Floresta em estágio inicial
- Matosca
- Pastagem
- Pomar/Paisagismo
- Uso e ocupação do solo**
- Curso d'água
- Massa d'água

Planta de localização

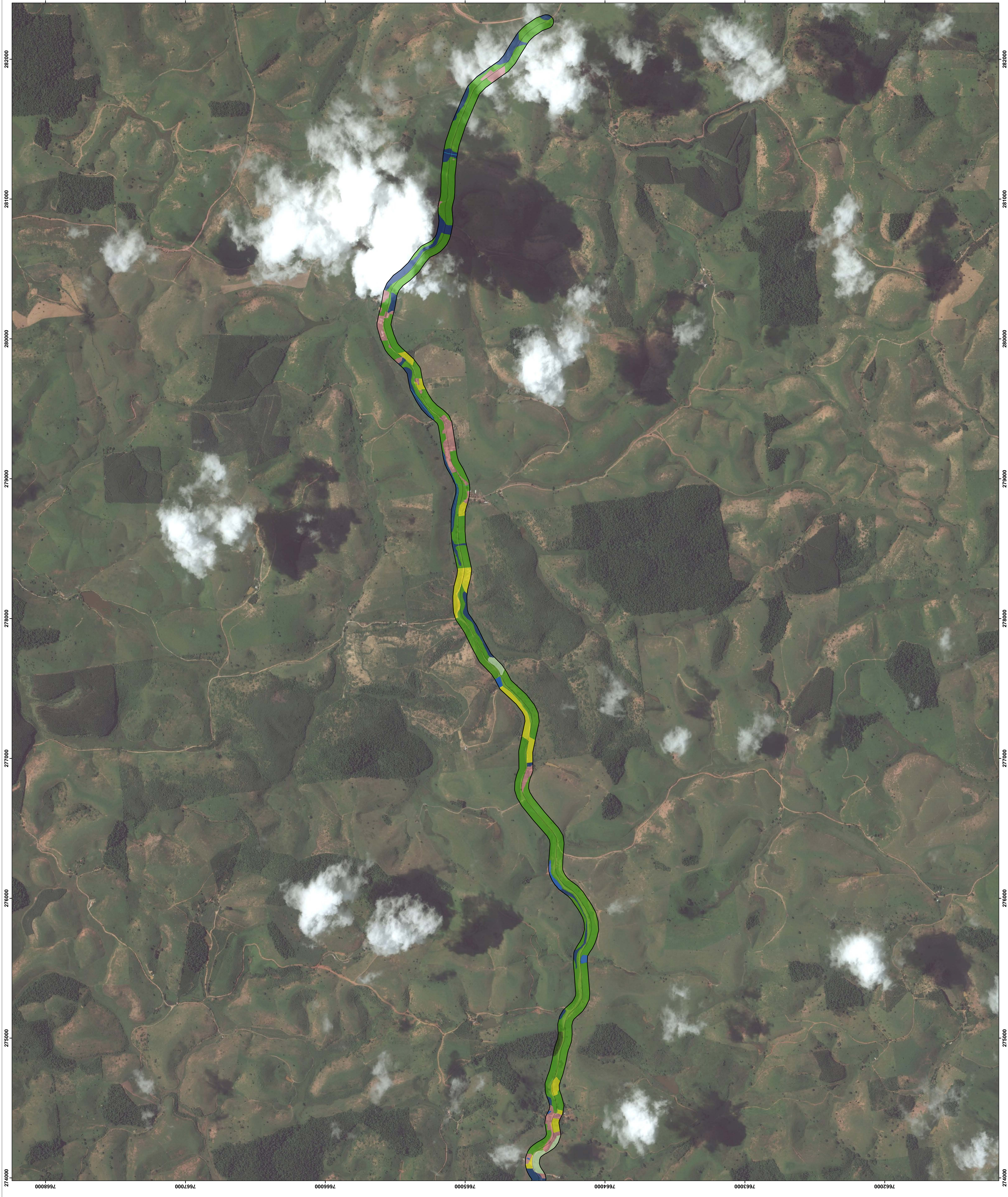
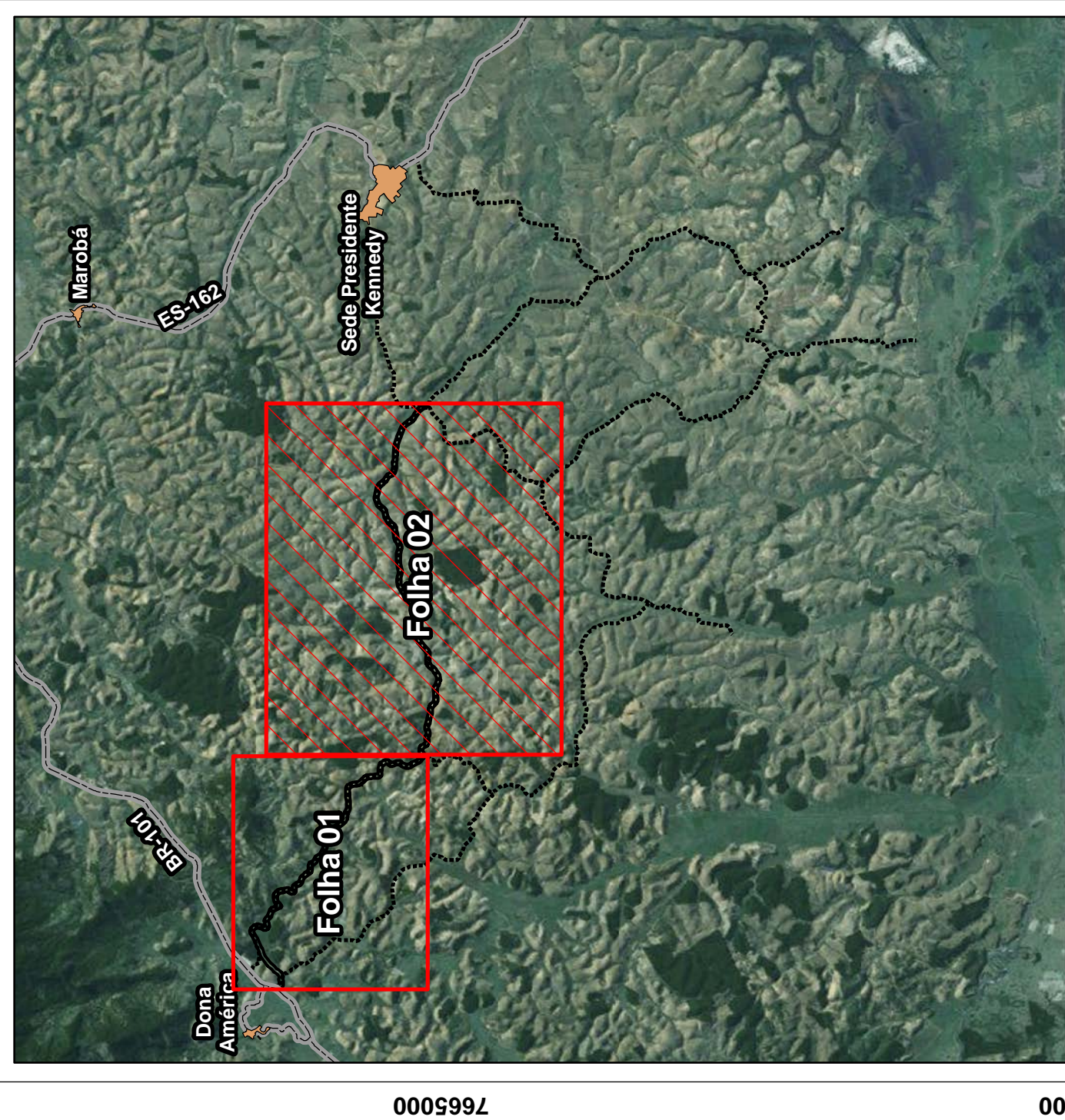

e	Emissão original	Marcelle	24/04/2015
REV	DESCRIÇÃO	EXEC.	DATA

Título:
Mapa de fitofisionomia e uso e ocupação do solo do trecho 3.2

Responsável técnico:
Elzo Jorge Nassarella
Engenheiro Civil e Eletrotécnico
CREA MG 2.528-D

Elaboração:
Marcelle Toyzani
Técnica em geoprocessamento
CREA ES 024120-1D

Escala: 1:50.000

Local: Presidente Kennedy - ES

Folha: 02 de 02

Cliente:



e) Unidades de Conservação

Na área de influência do empreendimento nas rodovias municipais de Presidente Kennedy a única unidade de conservação (UC) ocorrente é o Monumento Natural de Serra das Torres, de gestão estadual, classificada na categoria de proteção integral, localizada nos municípios de Atílio Vivacqua, Mimoso do Sul e Muqui, criada em junho de 2010, com 10.458 ha (IEMA, 2014).

O limite leste desta UC encontra-se a menos de 2 km dos pontos limítrofes dos trechos 3.2 e desta forma, o empreendedor deverá comunicar/pedir anuência ao Instituto Estadual de Meio Ambiente e Recursos Hídricos (IEMA), órgão ambiental responsável pela UC.



IMAGEM DE SATÉLITE COM A LOCALIZAÇÃO DO EMPREENDIMENTO (LINHAS VERMELHAS) EM RELAÇÃO À UNIDADE DE CONSERVAÇÃO MAIS PRÓXIMA, O MONUMENTO NATURAL DE SERRA DAS TORRES (MARCAÇÃO EM VERDE).

f) Aspectos Gerais da Flora

f.1) Composição Florística

A composição florística, foi contemplada para os 4 trechos do lote 3. A listagem florística da área de influência do empreendimento é composta por 105 espécies distribuídas em 47 famílias, considerando as plantas observadas durante a campanha de campo e as amostradas no levantamento fitossociológico.

Dentre as espécies registradas, 31 (29,5% do total) são exóticas (subespontâneas) ao bioma mata Atlântica (REFLORA, 2014) (TAB. 6), representadas pelas frutíferas, ornamentais e silviculturais. Dentre essas a goiabeira (*Psidium guajava*) é considerada um táxon naturalizado (REFLORA, 2014), enquanto outros (e. g. *T. catappa*, *Megathyrsus maximus*, *Acacia mangium*, *Leocena leococephala*, *Ricinus communis*, *Syzygium cumini*) são indicados como plantas com potencial invasor (I3N BRASIL, 2014).

As famílias com maior número de espécies foram *Fabaceae* (11), *Myrtaceae* (9), *Arecaceae* *Poaceae* (7 cada), *Bignoniaceae* e *Moraceae* (5 cada), *Anacardiaceae* (4) e *Malvaceae* (6) e *Asteraceae*, *Euphorbiaceae*, *Malvaceae*, *Rutaceae* e *Sapindaceae* (3 cada). Essas 12 famílias representam 59% da totalidade de espécies encontradas na área de estudo, enquanto 27 famílias (57% do total de famílias) ocorreram com apenas uma espécie.

As famílias mais representativas em número de espécies também estão dentre as mencionadas com maior riqueza na floresta estacional semidecidual do Espírito Santo (PAZ *et al.* 2009), sendo que a destacada presença de grupos como *Poaceae* e *Malvaceae* está relacionada ao predomínio de ambientes antropizados, uma vez que são famílias comuns em áreas abertas.

LISTAGEM FLORÍSTICA DA ÁREA DE INFLUÊNCIA DIRETA DAS RODOVIAS MUNICIPAIS DO LOTE 3 DE PRESIDENTE KENNEDY

FAMILIA	NOME CIENTIFICO	NOME VERNACULAR	PORTE	ORIG/STAT	TIPOLOGIAS					
					ei	br	past	Pom	mac	cul
Anacardiaceae	<i>Astronium graveolens</i> Jacq.	ademe	Ar				x			
Anacardiaceae	<i>Mangifera indica</i> L.	manga	Ar	exót				x		
Anacardiaceae	<i>Schinus terebinthifolius</i> Raddi	aroeira	Arb				x			
Anacardiaceae	<i>Spondias venulosa</i> (Engl.) Engl.	cajá	Ar					x		
Annonaceae	<i>Annona muricata</i> L.	graviola	Ar	exót				x		
Annonaceae	<i>Xylopia sericea</i> A. St. Hil.	pindaíba	Ar		x		x			
Apocynaceae	<i>Himatanthus bracteatus</i> (A. DC.) Woodson	agoniada	Ar		x		x			
Apocynaceae	<i>Tabernaemontana laeta</i> Mart.	leiteira	Arb		x		x			
Arecaceae	<i>Astrocaryum aculeatissimum</i> (Schott) Burret	brejaúba	Pal						x	
Arecaceae	<i>Attalea dubia</i> (Mart.) Burret	indaiá	Pal						x	
Arecaceae	<i>Attalea humilis</i> Mart. ex Spreng.	pindoba	Pal		x					
Arecaceae	<i>Bactris gasipaes</i> Kunth	pupunha	Pal	exót				x		
Arecaceae	<i>Cocos nucifera</i> L.	coco	Pal						x	
Arecaceae	<i>Polyandrococos caudescens</i> (Mart.) Barb. Rodr.	palmito amargoso	Pal		x					
Arecaceae	<i>Syagrus romanzoffiana</i> (Cham.) Glassman	gerivá	Pal	ameaç-ES				x		
Asteraceae	<i>Cyrtocymura scorpioides</i> (Lam.) H. Rob.	erva coelho	SubArb		x					
Asteraceae	<i>Gochnatia polymorpha</i> (Less.) Cabrera	camará	Ar		x				x	
Asteraceae	<i>Vernonia fruticulosa</i> Mart.	assa peixe	SubArb						x	
Bignoniaceae	<i>Anemopaegma chamberlaynii</i> (Sims) Bureau & K.Schum.		Lia		x				x	
Bignoniaceae	<i>Fridericia conjugata</i> (Vell.) L.G. Lohmann		Lia		x				x	
Bignoniaceae	<i>Handroanthus umbellatus</i> (Sond.) Maltos	ipê amarelo	Ar					x		
Bignoniaceae	<i>Sparatosperryma leucanthum</i> (Vell.) K. Schum.	cinco folhas	Ar		x			x		
Bignoniaceae	<i>Zeyheria tuberculosa</i> (Vell.) Bureau ex Verl.	ipê feipudo	Ar		x				x	
Bixaceae	<i>Bixa orellana</i> L.	urucum	Arb	exót					x	
Blechnaceae	<i>Blechnum serrulatum</i> Rich.	sambamba do brejo	Her					x		
Boraginaceae	<i>Cordia trichotoma</i> (Vell.) Arráb. ex Stend.	louro	Ar					x		

FAMÍLIA	NOME CIENTÍFICO	NOME VERNACULAR	PORTE	ORIG/STAT	TIPOLOGIAS						
					ei	br	past	Pom	mac	cul	
Cannabaceae	<i>Trema micrantha</i> (L.) Blume	gurindiba	Ar		x						
Capparaceae	<i>Crateva tapia</i> L.		Ar		x						
Caricaceae	<i>Carica papaya</i> L.	mamão	Arb	exót				x			
Chrysobalanaceae	<i>Licania tomentosa</i> (Benth) Fritsch.	oiti	Ar						x		
Combretaceae	<i>Terminalia catappa</i> L.	castanheira	Ar	exót					x		
Cyperaceae	<i>Eleocharis interstincta</i> (Vahl.) Roem. & Schult.	junco	Her			x					
Cyperaceae	<i>Lagenocarpus rigidus</i> (Kunth) Nees	navalha de macaco	Her		x						
Euphorbiaceae	<i>Joannesia princeps</i> Vell.	boleira	Ar				x				
Euphorbiaceae	<i>Manihot sculenta</i> Crantz	mandioca	SubArb						x		
Euphorbiaceae	<i>Ricinus communis</i> L.	mamona	SubArb	exót	x			x		x	
Fabaceae	<i>Acacia mangium</i> Willd.	acácia australiana	Ar	exót	x			x			
Fabaceae	<i>Albizia polycephala</i> (Benth.) Killip ex Record	monjolo	Ar					x			
Fabaceae	<i>Dalbergia nigra</i> (Vell.) Allemao ex Benth.	jacarandá caviúna	Ar	Ameaç- BR	x			x		x	
Fabaceae	<i>Delonix regia</i> (Bojer ex Hook.) Raf.	flamboyant	Ar	exót					x		
Fabaceae	<i>Goniorrhachis marginata</i> Taub.	garibu amarelo	Ar					x			
Fabaceae	<i>Inga edulis</i> Mart.	ingazeiro	Ar						x		
Fabaceae	<i>Leucaena leucocephala</i> (Lam.) de Wit	leucena	Ar	exót				x			
Fabaceae	<i>Parapiptadenia pterosperma</i> (Benth.) Brenan	angico vermelho	Ar					x			
Fabaceae	<i>Pseudopiptadenia contorta</i> (DC.) G.P.Lewis & M.P.M.de Lima	angico rosa	Ar					x			
Fabaceae	<i>Pterogyne nitens</i> Tul.	amendoim	Ar					x			
Fabaceae	<i>Senna macranthera</i> (DC. ex Collad.) H.S.Irwin & Barneby	fedegoso	Her					x			
Hernandiaceae	<i>Sparattanthelium botocudorum</i> Mart.	ninho de bem te vi	Lia		x					x	
Lamiaceae	<i>Aegiphila sellowiana</i> Cham.	mululo	Ar		x			x		x	
Lamiaceae	<i>Vitex polygama</i> Cham.	tarumã	Ar		x						
Lauraceae	<i>Ocotea</i> sp		Ar		x						
Lauraceae	<i>Persea americana</i> L.	abacate	Ar	exót						x	
Lecythidaceae	<i>Couratari asterotricha</i> Prance	imbirema	Ar	Ameaç-ES	x			x			

FAMÍLIA	NOME CIENTÍFICO	NOME VERNACULAR	PORTE	ORIG/STAT	TIPOLOGIAS						
					ei	br	past	Pom	mac	cul	
Lentibulariaceae	<i>Utricularia</i> sp		Her			x					
Lygodiaceae	<i>Lygodium volubile</i> Sw.		Her			x					
Malpighiaceae	<i>Malpighia emarginata</i> Sessé & Moc. ex EC.	acerola	Arb	exót					x		
Malvaceae	<i>Pachira aquatica</i> Aubl.	castanha maranhão	Ar	exót					x		
Malvaceae	<i>Sida cordifolia</i> L.	vassoura	SubArb					x		x	
Malvaceae	<i>Waltheria indica</i> L.	guaxumba	SubArb					x		x	
Meliaceae	<i>Guarea macrophylla</i> Vahl	cedro mulungu	Arb		x			x			
Menyanthaceae	<i>Nymphoides indica</i> (L.) Kuntze	aguapé	Her			x					
Moraceae	<i>Artocarpus altilis</i> (Parkinson) Fosberg	fruta pão	Ar	exót						x	
Moraceae	<i>Artocarpus heterophyllus</i> Lam.	jaca	Ar	exót						x	
Moraceae	<i>Ficus adhatodifolia</i> Schott	molembá branco	Ar					x			
Moraceae	<i>Ficus clusifolia</i> Schott	figueira	Ar		x			x			
Moraceae	<i>Ficus elastica</i> Roxb.	seringueira	Ar	exót				x		x	
Musaceae	<i>Musa paradisiaca</i> L.	banana	Her	exót						x	
Myrtaceae	<i>Eucalyptus citriodora</i> Hook	eucalipto	Ar	exót				x			
Myrtaceae	<i>Eucalyptus robusta</i> Sm.	eucalipto	Ar	exót				x		x	
Myrtaceae	<i>Eugenia brasiliensis</i> Lam.		Ar		x						
Myrtaceae	<i>Myrciaria cauliflora</i> (Mart.) O. Berg.	jaboticaba	Arb						x		
Myrtaceae	<i>Psidium guajava</i> L.	goiaba	Arb	exót						x	
Myrtaceae	<i>Psidium guineense</i> Sw.	araçá	Arb		x						
Myrtaceae	<i>Syzygium cumini</i> (L.) Skeels	jamelão	Ar	exót						x	
Myrtaceae	<i>Syzygium jambos</i> (L.) Alston	jambo	Ar	exót						x	
Nyctaginaceae	<i>Bougainvillea spectabilis</i> Willd.	capa garrote	Arb						x		
Onagraceae	<i>Ludwigia octovalvis</i> (Jacq.) P.H. Raven	cruz de malta	SubArb			x					
Phytolacaceae	<i>Gallesia integrifolia</i> (Spreng.) Harms.	pau d'alho	Ar						x		
Pinaceae	<i>Pinus</i> sp	pinheiro	Ar	exót							x
Poaceae	<i>Imperata brasiliensis</i> Trin.	sapê	Her								x

FAMÍLIA	NOME CIENTÍFICO	NOME VERNACULAR	PORTE	ORIG/STAT	TIPOLOGIAS							
					ei	br	past	Pom	mac	cul		
Poaceae	<i>Megathyrsus maximus</i> (Jacq.) B.K. Simon & S.W.L. Jacobs	capim colônião	Her	exót	x		x				x	
Poaceae	<i>Paspalum</i> sp	capim	Her	exót			x					
Poaceae	<i>Pennisetum purpureum</i> Schummach.	capim napier	Her	exót								x
Poaceae	<i>Saccharum officinarum</i> L.	cana de açúcar	Her	exót					x			
Poaceae	<i>Urochloa</i> sp	braquiária	Her	exót			x				x	
Poaceae	<i>Zea mays</i> L.	milho	Her	exót						x		x
Pteridaceae	<i>Acrostichum aureum</i> L.	samambaia do brejo	Her				x					
Rubiaceae	<i>Coffea arabica</i> L.	café	Arb	exót					x			x
Rubiaceae	<i>Genipa americana</i> L.	jenipapo	Ar					x				
Rutaceae	<i>Citrus deliciosa</i> Ten.	mexerica	Arb	exót						x		
Rutaceae	<i>Dictyoloma vandellianum</i> A.Juss.	tingui	Ar					x				
Rutaceae	<i>Zanthoxylum rhoifolium</i> Lam.	maminha de porca	Arb					x				
Salicaceae	<i>Casearia commersoniana</i> Cambess.	língua de velho	Ar					x				
Salicaceae	<i>Casearia sylvestris</i> Sw.	cafezinho	Arb					x			x	
Salviniaceae	<i>Salvinia biloba</i> Raddi		Her						x			
Sapindaceae	<i>Cupania platycarpa</i> Radlk.	camboatá	Ar					x				
Sapindaceae	<i>Matayba guianensis</i> Aubl.		Ar					x				
Sapindaceae	<i>Paullinia rubiginosa</i> Cambess.		Lia					x				
Sapotaceae	<i>Pouteria coelomatica</i> Rizzini		Ar					x				
Siparunaceae	<i>Siparuna guianensis</i> Aubl.	negamina	Arb					x				
Solanaceae	<i>Solanum lycocarpum</i> St. Hil.	lobeira	Arb					x			x	
Solanaceae	<i>Solanum swartzianum</i> Roem. & Schult.		Arb					x				
Typhaceae	<i>Typha domingensis</i> Pers.	taboa	Her						x			
Urticaceae	<i>Cecropia pachystachya</i> Trécul.	imbaúba	Arb					x				
Verbenaceae	<i>Lantana camara</i> L.	mal-me-quer amarelo	SubArb					x			x	

Porte: Ar= árvore; Arb= arbusto; SubArb= subarbusto; Epi= epífita; Her= herbácea; Lia= liana; Pai; palmeira. Tipologias: br= brejo;ei= floresta em estágio inicial de regeneração; mac= macega; pom= pomar/paisagismo; past= pasto; cult= cultura agrícola/reflorestamento. Origem/Stat: exót= exótica ao bioma Mata Atlântica; ameaç= ameaçada de extinção no estado do Espírito Santo.

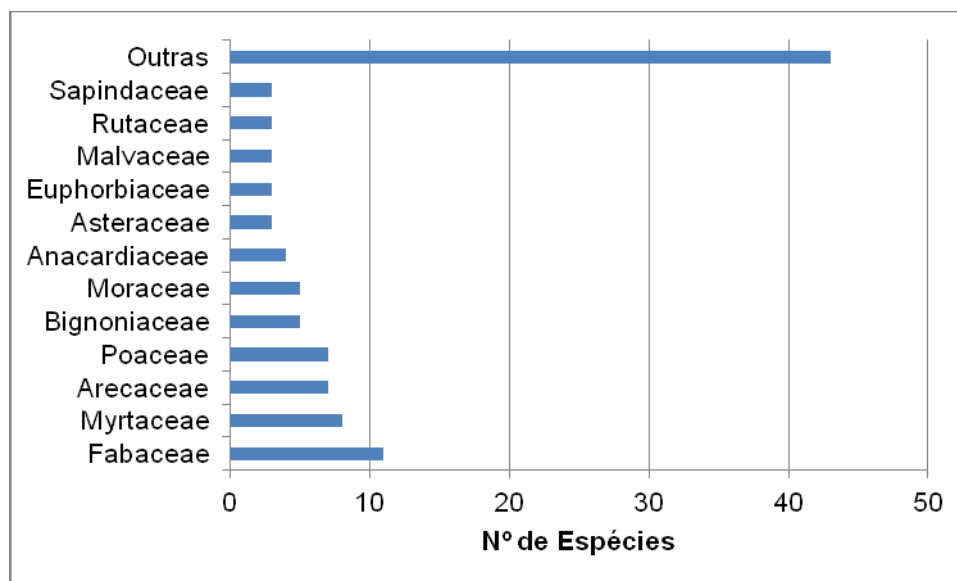

RELAÇÃO DAS PRINCIPAIS FAMÍLIAS EM NÚMERO DE ESPÉCIES NA ÁREA DE INFLUÊNCIA DAS RODOVIAS MUNICIPAIS DO TRECHO 3 DE PRESIDENTE KENNEDY.

3.2.2 FAUNA

A mata Atlântica, ambiente no qual estão inseridos os trechos rodoviários alvo deste estudo, tem, na fragmentação uma das principais causas da perda de diversidade ecológica. O município de Presidente Kennedy detém uma área de apenas 3.983ha de remanescentes florestais, representando 7% do território municipal (Fundação SOS Mata Atlântica & INPE, 2013). A mata Atlântica possui uma das mais ricas biodiversidades brasileiras, contendo quase 7% dos vertebrados conhecidos mundialmente, sendo muitos deles endêmicos e ameaçados de extinção (Quintela, 1990).

A seguir, apresentamos a caracterização da fauna vertebrada (peixes, anfíbios, aves, répteis e mamíferos) na área de influência do empreendimento no município de Presidente Kennedy, região sul do Espírito Santo. O levantamento da fauna também foi contemplado os quatro trechos do lote 3.

a) *Área de Estudo*

A área de estudo está inserida na bacia hidrográfica do Rio Itabapoana. O principal curso d'água que flui no município de Presidente Kennedy é o rio Itabapoana. A bacia hidrográfica do rio Itabapoana abrange uma área de 4.875 km, incluindo 18 municípios dos estados de Minas Gerais, Espírito Santo e Rio de Janeiro. A extensão do Rio Itabapoana é de 264 km, nascendo na serra do Caparaó em Minas Gerais. A partir da foz do rio Ribeirão das Onças, um de seus afluentes, o rio Itabapoana passa a ser a divisa entre os estados do Rio de Janeiro e do Espírito Santo e deságua no oceano Atlântico entre o Lago Marabá e a Ponta das Arraias na Praia de Itabapoana, em São Francisco do Itabapoana. A distância percorrida pelo rio Itabapoana entre o Ribeirão das Onças e sua foz é 180 km. No Espírito Santo a bacia hidrográfica possui uma área de 2.680 km².

O levantamento de campo abrangeu 100 m de cada lado dos trechos rodoviários considerados neste estudo como Área de Influência Direta (AID), onde foram coletados os dados primários. Como Área de Influência Indireta, consideramos o município de Presidente Kennedy, nos quais foram feitos levantamentos de dados através de estudos ambientais realizados entre 2010 e 2013 (dados secundários).

A figura a seguir mostra os trechos estudados. O trecho 3.2 é de cor vermelha.



VISTA DOS TRECHOS RODOVIÁRIOS ONDE OCORREU O LEVANTAMENTO DE FAUNA.
 FONTE: GOOGLE EARTH.

b) *Herpetofauna (Anfíbios e Répteis)*

Os anfíbios são animais vertebrados, com ampla distribuição geográfica na Terra. Atualmente são conhecidas 7.044 espécies (FROST, 2013). No Brasil, atualmente são conhecidas 1026 espécies de anfíbios (SEGALLA *et al.*, 2014). Dentre os anfíbios da Ordem Anura (desprovidos de cauda), são cerca de 5.350 no mundo e 988 no Brasil. Para a Mata Atlântica são conhecidas 543 espécies, sendo 529 de anuros e 14 de cobras-cegas (HADDAD *et al.*, 2013). Para o Estado do Espírito Santo, Almeida *et al.* (2011) relatam a ocorrência de 133 espécies.

No Brasil, são conhecidas 760 espécies de répteis de acordo com a revisão feita por Costa & Bérnils (2014), sendo descritas para o bioma Mata Atlântica cerca de 200 espécies, em que 110 são consideradas endêmicas (PONTES & ROCHA, 2008). A tendência é que essa riqueza aumente ainda mais, considerando que recentemente os esforços de inventariamento têm sido intensificados nas florestas Amazônica e Atlântica.

b.1) *Materiais e Métodos*

A caracterização da herpetofauna ocorreu em dez estações amostrais (tabela a seguir) através de dois métodos: a busca ativa e levantamento bibliográfico, conforme descrito a seguir.

- *Busca Ativa (Dados Primários)*

A busca ativa (figuras a seguir) ocorreu no período diurno (7h às 12h) e noturno (18h às 22h) durante três dias consecutivos por dois técnicos, o que totalizou um esforço de 54 h de campo. Foi utilizado o método de censo de visualização - VES (*visual encounter survey*), que consiste na realização de deslocamentos (caminhadas) não sistemáticos nas unidades amostrais, registrando todos os espécimes avistados. A área amostral abrangeu 100 m de cada do eixo rodoviário. As atividades consistiram em visualização dos espécimes sobre a serrapilheira,

sobre troncos caídos, no interior e exterior de bromélias, nas árvores e arbustos. Foram amostrados os diferentes ambientes existentes na área de influência do empreendimento (fragmento florestal, áreas alagadas, pastagens e o próprio leito estradal).

Não houve manipulação e/ou captura de espécimes. A forma de identificação foi a seguinte: répteis - visual e através de entrevistas; anfíbios - visual, vocalização emitida pelos machos e fotografia.



BUSCA ATIVA DIURNA



BUSCA ATIVA NOTURNA

COORDENADAS DAS ESTAÇÕES DE AMOSTRAGEM DA HERPETOFAUNA

ESTAÇÃO	COORDENADAS (UTM WGS 84)	AMBIENTE
01	285993 7665945	Fragmento de mata
02	270574 7667964	Fragmento de mata e ambiente brejoso
03	273922 7664765	Fragmento de mata e ambiente brejoso
04	274965 7664354	Fragmento de mata
05	276173 7664374	Margens de uma lagoa artificial
06	277417 7664670	Ambiente brejoso
07	278011 7665023	Ambiente brejoso com árvores esparsas
08	270985 7665158	Fragmento de mata
09	272192 7663301	Fragmento de mata
10	273963 7663784	Ambiente brejoso com árvores esparsas

A classificação taxonômica segue Segalla, et. al. (2014) para anfíbios e Costa & Bérnils (2014) para répteis.

- Levantamento Bibliográficos (Dados Secundários)

Os dados secundários foram extraídos das seguintes fontes:

- Ferrous Logística S.A./Cepemar. 2010. Estudo de Impacto Ambiental (EIA/RIMA) da Planta de Filtragem e Terminal Portuário Privativo para Embarque de Minério de Ferro Presidente Kennedy/ES;
- TPK Logística S.A./Econservation. 2013. Estudo de Impacto Ambiental do Porto Central de Presidente Kennedy/ES.

b.2) Análise dos Dados Primários

Para análise da comunidade de anfíbios e répteis foi avaliada a composição de espécies e a abundância absoluta e relativa das espécies e famílias.

b.3) *Resultados e Discussão*

- *Anfíbios*

Na área de influência direta (observações de campo) foram amostradas 14 espécies de anfíbios distribuídas em 3 famílias (tabela a seguir).

LISTAGEM DAS ESPÉCIES DE ANFÍBIOS E SUAS RESPECTIVAS FAMÍLIAS AMOSTRADAS NA ÁREA DE INFLUÊNCIA DIRETA DO LOTE 3 DE PRESIDENTE KENNEDY-ES.

<i>Bufonidae</i>	<i>Rhinella cf. granulosa</i>	Sapinho
	<i>Rhinella crucifer</i>	Sapo-cururu
<i>Hylidae</i>	<i>Dendropsophus bipunctatus</i>	Perereca
	<i>Dendropsophus branneri</i>	Perereca
	<i>Dendropsophus decipiens</i>	Perereca
	<i>Hypsiboas albomarginatus</i>	Perereca
	<i>Hypsiboas semilineatus</i>	
	<i>Scinax alter</i>	Perereca
	<i>Sphaenorhynchus planicola</i>	Perereca verde
	<i>Trachycephalus nigromaculatus</i>	Perereca
<i>Leptodactylidae</i>	<i>Pseudopaludicola</i> sp.	Rãzinha
	<i>Leptodactylus fuscus</i>	Rã-assobiadora
	<i>Leptodactylus latrans</i>	Rã-manteiga
	<i>Physalaemus cf. cuvieri</i>	Rãzinha

Entre as famílias merece destaque em número de espécies a família *Hylidae* que com 8 espécies representou sozinha 57,1% do total amostrado, seguida por *Leptodactylidae* com 28,6% (4 espécies) e *Bufonidae* com 14,3% (2 espécies) conforme se observa na figura a seguir.

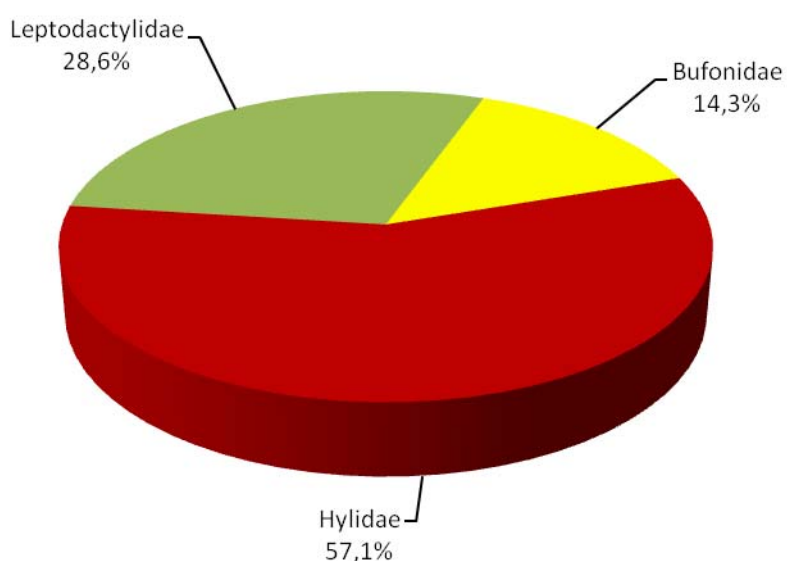

REPRESENTATIVIDADE DAS FAMÍLIAS BASEADO NO NÚMERO DE ESPÉCIES AMOSTRADAS NA ÁREA DE ESTUDO.

No que diz respeito à abundância numérica das espécies amostradas a espécie numericamente mais representativa foi *Scinax alter* que com 28 exemplares representou 19,9% das amostragens, em seguida vieram *Dendropsophus bipunctatus* e *Leptodactylus fuscus* que contribuíram com 11,3% das amostragens (16 espécimes) e 9,9% (14 exemplares), respectivamente. A rãzinha *Pseudopaludicola* sp. com 12 exemplares (8,5% da amostragem) foi a quarta espécie mais abundante. *Hypsiboas semilineatus* e *Physalaemus cuvieri* contribuíram igualmente com 7,8% da amostragem (11 exemplares cada uma), seguida pela rã-manteiga (*Leptodactylus latrans*) com 7,1% (10 exemplares). As outras espécies foram numericamente menos abundantes.

Entre as estações de amostragem destacaram-se a 5 com 10 espécies e 26 exemplares, a estação 7 com 9 espécies e 29 exemplares e a estação 2 que com apenas 10 exemplares contribuiu com 8 espécies.

ABUNDÂNCIA ABSOLUTA (N) E RELATIVA (%N) DAS ESPÉCIES DE ANFÍBIOS AMOSTRADOS NA ÁREA DE INFLUÊNCIA DIRETA DO EMPREENDIMENTO.

ESPÉCIES	ESTAÇÃO 1	ESTAÇÃO 2	ESTAÇÃO 3	ESTAÇÃO 4	ESTAÇÃO 5	ESTAÇÃO 6	ESTAÇÃO 7	ESTAÇÃO 8	ESTAÇÃO 9	ESTAÇÃO 10	N	%N
<i>Scinax alter</i>	3	2	3	2	2	5	4	2	1	4	28	19,9
<i>Dendropsophus bipunctatus</i>	0	1	2	0	5	1	3	0	0	4	16	11,3
<i>Leptodactylus fuscus</i>	0	1	0	1	2	3	4	0	0	3	14	9,9
<i>Pseudopaludicola</i> sp.	0	0	0	1	4	0	5	0	0	2	12	8,5
<i>Hypsiboas semiilineatus</i>	0	1	1	0	3	0	1	2	2	1	11	7,8
<i>Physalaemus</i> cf. <i>cuvieri</i>	1	2	1	3	0	2	0	1	1	0	11	7,8
<i>Leptodactylus latrans</i>	0	1	0	0	3	0	2	0	1	3	10	7,1
<i>Rhinella crucifer</i>	2	0	0	0	2	0	3	0	0	1	8	5,7
<i>Dendropsophus decipiens</i>	0	1	1	0	0	1	4	0	0	0	7	5,0
<i>Dendropsophus branneri</i>	0	1	1	1	1	1	0	1	0	0	6	4,3
<i>Rhinella</i> cf. <i>granulosa</i>	0	0	0	0	2	0	1	0	0	2	5	3,5
<i>Hypsiboas albomarginatus</i>	0	0	1	2	1	0	0	0	1	0	5	3,5
<i>Trachycephalus nigromaculatus</i>	1	0	0	2	0	0	0	1	1	0	5	3,5
<i>Sphaenorhynchus planicola</i>	0	0	0	0	1	0	2	0	0	0	3	2,1
Total	7	10	10	12	26	13	29	7	7	20	141	100,0

Das espécies citadas acima nenhuma consta na lista estadual da fauna ameaçada (IPEMA, 2007) e do Brasil (MMA, 2008). *Leptodactylus ocellatus* é uma espécie cinegética, pois sua carne é apreciada pela população. Nenhuma espécie é considerada endêmica do Estado do Espírito Santo.

A seguir, observam-se os registros fotográficos de algumas espécies ocorrentes na área de estudo.



SCINAX ALTER ESPÉCIE MAIS ABUNDANTE NAS AMOSTRAGENS.



RHINELLA GRANULOSA AMOSTRADA NAS ÁREAS DE PASTAGEM.



DENDROPSOPHUS BIPUNCTATUS SEGUNDA ESPÉCIE MAIS ABUNDANTE NAS AMOSTRAGENS.



LEPTODACTYLUS LATRANS ESPÉCIE CINEGÉTICA OCORRENTE NA ÁREA DE ESTUDO.



HYPYSIBOAS SEMILINEATUS 5ª ESPÉCIE MAIS ABUNDANTE NAS AMOSTRAGENS.



SPHAENORHYNCHUS PLANICOLA VOCALIZANDO SOBRE A VEGETAÇÃO.

• *Considerações Finais*

A família *Hylidae* apresentou o maior número de espécies na área estudada, repetindo o padrão encontrado na região neotropical (Duellman 1988).

A área estudada favorece a ocorrência dos anfíbios em função da ocorrência de ambientes brejosos, lagados e fragmentos de mata nas margens das estradas vicinais, sendo que no brejo foi o local onde encontramos com maior número de espécies e espécimes.

Hypsiboas faber, um hílideo comum no território capixaba e relativamente comum em áreas antropizadas não foi amostrada neste estudo, contudo, provavelmente ocorre na área estudada.

b.4) *Análise dos Dados Secundários*

Os levantamentos pretéritos utilizados indicam a ocorrência de 25 espécies de anfíbios distribuídas em quatro famílias. A família *Hylidae* com 15 espécies foi a mais representada, em seguida vieram *Leptodactylidae* com 06 espécies e *Bufo* com 3 espécies. A Família e *Microhylidae* com apenas uma espécie foi a menos representada.

LISTA DE ESPÉCIES DE ANFÍBIOS REGISTRADAS NO MUNICÍPIO DE PRESIDENTE KENNEDY
 ATRAVÉS DE DADOS SECUNDÁRIOS

Família	Espécie	Nome Vulgar	Fontes
<i>Bufo</i>	<i>Rhinella crucifer</i>	Sapo-cururu	1, 2
	<i>Rhinella granulosa</i>	Sapinho	1
	<i>Rhinella pygmaea</i>	Sapinho	1, 2
<i>Hyla</i>	<i>Aparasphenodon bruno</i>	Perereca-de-capacete	1, 2
	<i>Dendropsophus bipunctatus</i>	Perereca	1, 2
	<i>Dendropsophus haddadi</i>	Perereca	1
	<i>Dendropsophus branneri</i>	Perereca	1, 2
	<i>Dendropsophus decipiens</i>	Perereca	1, 2
	<i>Dendropsophus pseudomeridianus</i>	Perereca	1
	<i>Hypsiboas albomarginatus</i>	Perereca	1, 2
	<i>Hypsiboas semilineatus</i>	Perereca-verde	1, 2
	<i>Scinax alter</i>	Perereca	1, 2
	<i>Scinax crospedospilus</i>	Perereca	1, 2
	<i>Scinax cuspidatus</i>	Perereca	1, 2
	<i>Scinax cf. similis</i>	Perereca	1
	<i>Scinax gr. ruber</i>	Perereca	1
	<i>Sphaenorhynchus planicola</i>	Perereca	1, 2
	<i>Trachycephalus nigromaculatus</i>	Perereca	1, 2
<i>Leptodactylus</i>	<i>Physalaemus marmoratus</i>	Rãzinha	1, 2
	<i>Pseudopaludicola falcipes</i>	Rãzinha	2
	<i>Pseudopaludicola sp.</i>	Rãzinha	1
	<i>Leptodactylus fuscus</i>	Rã-assobiadeira	1, 2
	<i>Leptodactylus latrans</i>	Rã-manteiga	1, 2
<i>Leptodactylus mystacinus</i>	Rã	1, 2	
<i>Microhylidae</i>	<i>Stereocyclops parkeri</i>	Rãzinha	1

Fontes: 1: Ferrous (2010), 2: Econservation (2013).

- Répteis

Na área de estudo foram amostradas 9 espécies de répteis distribuídas em 8 famílias, destas 6 espécies e 5 famílias tiveram a presença confirmada pelos consultores e 3 espécies e 3 famílias foram identificadas através de entrevistas com moradores locais.

LISTA DE ESPÉCIES DE RÉPTEIS, SUAS RESPECTIVAS FAMÍLIAS, NOMES POPULARES E FORMA DE REGISTRO NA ÁREA DE ESTUDO

FAMÍLIA	NOME CIENTÍFICO	NOME POPULAR	FORMA DE REGISTRO
<i>Phyllodactylidae</i>	<i>Gymnodactylus darwinii</i>	Lagartixa-da-mata	Visualização
<i>Gekkonidae</i>	<i>Hemidactylus mabouia</i>	Lagartixa-de-parede	Visualização
<i>Dipsadidae</i>	<i>Erythrolamprus miliaris</i>	Cobra d'água	Visualização
<i>Dipsadidae</i>	<i>Helicops carinicaudus</i>	Cobra d'água	Visualização
<i>Tropiduridae</i>	<i>Tropidurus torquatus</i>	Calango	Visualização
<i>Teiidae</i>	<i>Salvator merianae</i>	Teiú	Visualização
<i>Boidae</i>	<i>Boa constrictor</i>	Jibóia	Entrevista
<i>Viperidae</i>	<i>Bothrops jararaca</i>	Jararaca	Entrevista
<i>Elapidae</i>	<i>Micrurus sp.</i>	Coral	Entrevista

No que diz respeito a representatividade das famílias baseado no número de exemplares amostrados observa-se que a família *Tropiduridae* representou sozinha 59,0% (n=23 exemplares), em seguida vieram as famílias *Gekkonidae* e *Phyllodactylidae* que contribuíram com 20,5% (n=8 exemplares) e 12,8% (n= 5 exemplares), respectivamente. A família *Dipsadidae* representou 5,1% e *Teiidae* 2,6% do total amostrado.

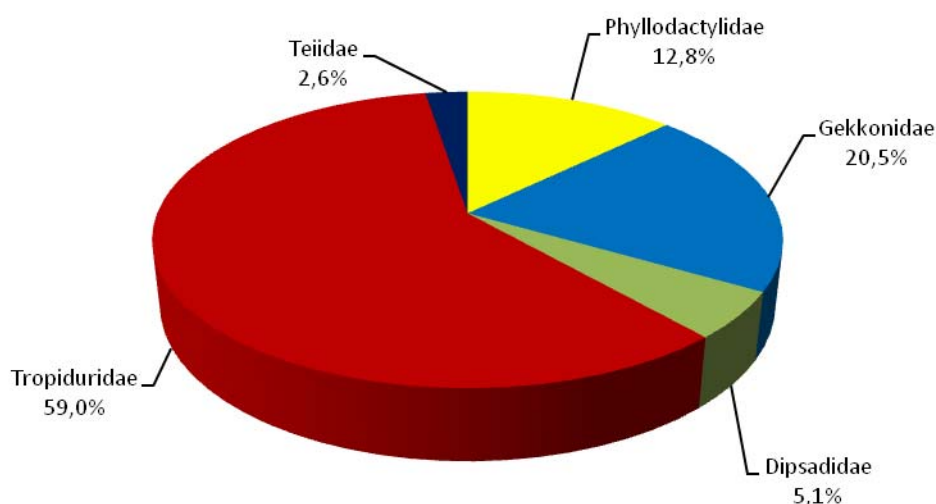

REPRESENTATIVIDADE DAS FAMÍLIAS BASEADO NO NÚMERO DE EXEMPLARES AMOSTRADOS NA ÁREA DE ESTUDO.

NÚMERO DE EXEMPLARES AMOSTRADOS POR FAMÍLIA E ESPÉCIES NA ÁREA DE ESTUDO.

Família	Nome científico	N	%N
Tropiduridae	<i>Tropidurus torquatus</i>	23	59,0
Gekkonidae	<i>Hemidactylus mabouia</i>	8	20,5
Phyllodactylidae	<i>Gymnodactylus darwini</i>	5	12,8
Teiidae	<i>Salvator merianae</i>	1	2,6
Dipsadidae	<i>Erythrolamprus miliaris</i>	1	2,6
Dipsadidae	<i>Helicops carinicaudus</i>	1	2,6
	Total	39	100,0

• *Considerações Finais*

Nenhuma das espécies amostradas consta na lista estadual (IPEMA, 2007) e nacional (MMA, 2008) da fauna ameaçada de extinção. O teiú (*Salvator merianae*) é uma espécie cinegética devido ao consumo de sua carne pela população. *Hemidactylus mabouia* é uma espécie exótica vinda continente africano. Apenas uma espécie de serpente peçonhenta foi registrada durante este estudo, o viperídeo *Bothrops jararaca*. Esta espécie é segundo a Funasa (1999) a maior causadora de acidentes ofídicos da região sudeste, sendo responsável por mais de 90% das ocorrências.

Todas as espécies amostradas são comuns e de ampla distribuição no território capixaba.

Entre as espécies de provável ocorrência na área do empreendimento a que não foi amostrada neste estudo destaca-se o calango-verde (*Ameiva ameiva*) e o camaleão (*Enyalius* sp.).



TROPIDURUS TORQUATUS (CALANGO) ESPÉCIE MAIS ABUNDANTE NAS AMOSTRAGENS



SALVATOR MERIANAE (TEIÚ) ESPÉCIE CINEGÉTICA AMOSTRADA NA ÁREA DE ESTUDO.



HEMIDACTYLUS MABOUIA (LARGATIXA-DE-PAREDE) ESPÉCIE EXÓTICA AMOSTRADA NA ÁREA DE ESTUDO



HELICOPS CARINICAUDUS (COBRA-D'ÁGUA) ENCONTRADA EM AMBIENTE BREJOSO

b.5) Área de Influência Indireta

Os levantamentos pretéritos utilizados indicam a ocorrência de 23 espécies de répteis distribuídas em quinze famílias. A família *Dipsadidae* com 5 espécies foi a mais representada, seguida pelas famílias *Boidae*, *Mabuyidae*, *Gymnophthalmidae* e *Teiidae* cada uma com duas espécies. Todas as outras famílias contribuíram com apenas uma espécie cada.

LISTA DE ESPÉCIES DE RÉPTEIS REGISTRADAS ATRAVÉS DE DADOS SECUNDÁRIOS NA ÁREA DE INFLUÊNCIA INDIRETA (AII)

FAMÍLIA	ESPÉCIE	NOME VULGAR	FONTE
<i>Chelidae</i>	<i>Acanthochelys radiolata</i>	Cágado	2
<i>Boidae</i>	<i>Boa constrictor constrictor</i>	Jiboia	1, 2
	<i>Corallus hortulanus</i>	Suaçubóia	1
<i>Dipsadidae</i>	<i>Pseudoboa nigra</i>	Muçurana	1
	<i>Xenodon merremii</i>	Boipeva	1
	<i>Erythrolamprus miliaris</i>	Cobra-d'água	1
	<i>Oxyrhopus petolarius</i>	Coral-falsa	1, 2
	<i>Pseudoboa nigra</i>	Muçurana	2
<i>Colubridae</i>	<i>Chironius flavolineatus</i>	Cobra Cipó	2
<i>Elapidae</i>	<i>Micrurus corallinus</i>	Coral verdadeira	1
<i>Phyllodactylidae</i>	<i>Gymnodactylus darwinii</i>	Lagarto	1, 2
<i>Gekkonidae</i>	<i>Hemidactylus mabouia</i>	Lagartixa	1, 2
<i>Mabuyidae</i>	<i>Brasiliscincus agilis</i>	Lagartinho	2
	<i>Notomabuya frenata</i>	Lagartinho	1
<i>Gymnophthalmidae</i>	<i>Cercosaura quadrilineatus</i>	Lagartinho	1
	<i>Ecpleopus gaudichaudi</i>	Lagartinho da Serra	1
<i>Leiosauridae</i>	<i>Enyalius bilineatus</i>	Camaleãozinho	1
<i>Liolaemidae</i>	<i>Liolaemus lutzae</i>	Lagartixa-da-areia	1
<i>Teiidae</i>	<i>Salvator merianae</i>	Teiú	1
	<i>Ameiva ameiva</i>	Calango	1, 2
<i>Tropiduridae</i>	<i>Tropidurus torquatus</i>	Calango	1, 2
<i>Typhlopidae</i>	<i>Amerotyphlops cf. brongersmianus</i>	Cobra-cega	1, 2
<i>Viperidae</i>	<i>Bothrops jararaca</i>	Jararaca	2

FONTE: 1=FERROUS LOGÍSTICA S.A./CEPEMAR, 2010 E 2=TPK LOGÍSTICA S.A./ECONSERVATION, 2013.

c) Ictiofauna

Controlar o nível da qualidade de água e tentar mantê-la em boas condições é essencial para garantir o desenvolvimento das espécies. Padrões espaciais e temporais em comunidades de peixes são resultados de complexos relacionamentos ecológicos entre as espécies, os quais estão limitados pelas características abióticas de cada *habitat*, assim como pela composição de espécies que estabelecem diferentes mecanismos na utilização temporal do espaço disponível (Bizerril, 1994).

As comunidades de peixes de água doce no Espírito Santo são bastante diversificadas, com grande riqueza de ambientes (Sarmiento-Soares & Martins-Pinheiro, 2009). A conservação da ictiofauna esta intimamente relacionada com a conservação da qualidade de água dos corpos hídricos. Neste sentido os corpos hídricos localizados próximo aos centros urbanos ficam imensamente prejudicados pelo aporte de efluentes domésticos sem tratamento que é comum nos centros urbanos como é o caso dos córregos na imediações da sede do município de Presidente Kennedy. Nestes casos espera-se uma fauna íctica com baixa diversidade de espécies e dominada por espécie de alta plasticidade ecológica.

c.1) Materiais e Métodos

- Dados Primários

O levantamento de campo ocorreu entre os dias 05 e 07 de dezembro de 2014. Para a listagem das espécies ocorrentes na AID foram realizadas observações subaquáticas (mergulho de apneia) e visualizações superficiais diurna e noturna (facheamento com lanterna) em dez corpos hídricos. Nas estações 01, 02 e 04 foi possível o mergulho de apneia e nas outras sete estações devido a baixa profundidade dos corpos hídricos só foi realizado a visualização superficial diurna e noturna (facheamento com lanterna).

Segundo Santos et. al. (2007), as metodologias de censo visual subaquático (CVS) têm sido empregadas no sentido de se estudar populações peixes costeiros, sendo uma ferramenta de diagnostico ambiental. Tais estudos têm fornecido consistentes informações sobre a ecologia dos peixes, tendo fundamental importância associar informações da comunidade de peixes com métodos que abordem a estrutura física (avaliação de habitats) e química (qualidade da água) do ambiente (Santos *et al.*, 2006). Neste estudo com as metodologias empregadas só foi possível a avaliação qualitativa da comunidade de peixes.



VISUALIZAÇÃO SUBAQUÁTICA UTILIZANDO MÁSCARA E SNORKEL.

A tabela a seguir apresenta as coordenadas das estações amostrais.

COORDENADAS DAS ESTAÇÕES DE AMOSTRAGEM DA ICTIOFAUNA E METODOLOGIA UTILIZADA

Nº	COORDENADAS (UTM - DATUM WGS 84)	NOME DO CORPO HÍDRICO	METODOLOGIA	LOCALIZAÇÃO
1	271578 / 7664252	Córrego Santa Josefa	Mergulho de apneia	Fora do trecho 3.2
2	276173 / 7664374	Lagoa artificial	Mergulho de apneia	Dentro do trecho 3.2
3	273300 / 7665870	Córrego sem nome	Visualizações superficiais	Dentro do trecho 3.2
4	275561 / 7664129	Lagoa artificial	Mergulho de apneia	Dentro do trecho 3.2
5	273510 / 7665758	Lagoa artificial	Visualizações superficiais	Dentro do trecho 3.2
6	270620 / 7665125	Lagoa artificial	Visualizações superficiais	Fora do trecho 3.2
7	271553 / 7663797	Lagoa artificial	Visualizações superficiais	Fora do trecho 3.2
8	273085 / 7662769	Lagoa artificial	Visualizações superficiais	Fora do trecho 3.2
9	274779 / 7660479	Lagoa artificial	Visualizações superficiais	Fora do trecho 3.2
10	277504 / 7659186	Córrego dos Caetés	Visualizações superficiais	Fora do trecho 3.2

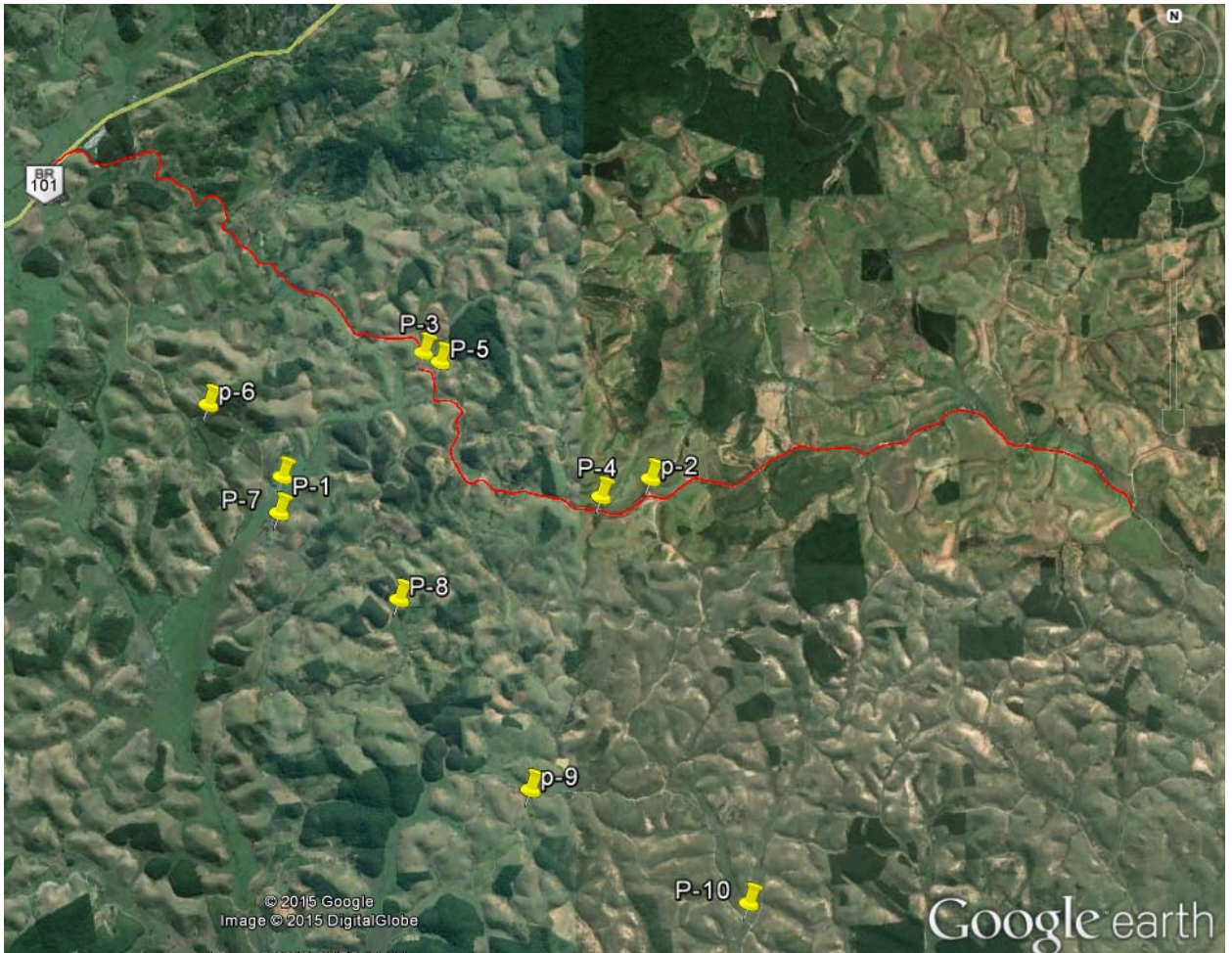

LOCALIZAÇÃO DAS ESTAÇÕES DE AMOSTRAGEM DA ICTIOFAUNA

As figuras a seguir mostram as estações onde foram realizados os mergulhos de apneia.



CÓRREGO SANTA JOSEFA (ESTAÇÃO 1) ONDE OCORREU MERGULHO DE APNEIA (ESTAÇÃO FORA DO TRECHO 3.2)



ESTAÇÃO 02 - LAGOA ARTIFICIAL ONDE OCORREU MERGULHO DE APNEIA, ESTAÇÃO DENTRO DO TRECHO 3.2



LAGOA ARTIFICIAL (ESTAÇÃO 4) ONDE OCORREU MERGULHO DE APNEIA, ESTAÇÃO DENTRO DO TRECHO 3.2

- *Dados Secundários*

Os dados secundários referem-se a espécies de provável ocorrência na área de estudo atual e foram extraídos das seguintes fontes:

- 1 – TPK logística S. A. / Econservation (2013) = Estudos de Impacto Ambiental (EIA/RIMA) elaborado para licenciamento do Porto Central de Presidente Kennedy/ES,
- 2 – Geraes / Econservation (2013)= RIMA da Implantação da Usina Termelétrica a Gás de Presidente Kennedy/ES, e
- 3 – Cria (2012) = Peixes depositados na coleção zoológica do Museu de Biologia Mello Leitão, Santa Teresa-ES.

- *Análise dos Dados*

Para análise da comunidade de peixes foi avaliada a composição de espécies e a abundância relativa das famílias.

- *Resultados e Discussão*

Nos dez corpos hídricos amostrados identificamos 17 espécies de peixes, distribuídas em 10 famílias e 5 ordens.

ORDENS, FAMÍLIAS E ESPÉCIES DE PEIXES OCORRENTES NA ÁREA DE INFLUÊNCIA DIRETA DAS RODOVIAS DO TRECHO 3 NO MUNICÍPIO DE PRESIDENTE KENNEDY/ES BASEADO EM OBSERVAÇÕES DE CAMPO E ENTREVISTAS.

ORDEM	FAMÍLIA	ESPÉCIE	NOME POPULAR	FORMA DE REGISTRO
<i>Characiformes</i>	<i>Characidae</i>	<i>Astyanax</i> sp.	Lambari	Vi
		<i>Astyanax</i> cf. <i>lacustris</i>	Lambari	Vi
		<i>Astyanax</i> cf. <i>gyton</i>	Lambari	Vi
		<i>Hyphessobrycon</i> sp.	Piaba	Vi
		<i>Oligosarcus acutirostris</i>	Piaba-cachorro	Vi/En
		<i>Curimartidae</i>		
	<i>Anostomidae</i>	<i>Cyphocharax gilbert</i>	Sairu	Vi/En
		<i>Leporinus</i> sp.	Piau	En
		<i>Erythrinidae</i>		
<i>Siluriformes</i>	<i>Callichthyidae</i>	<i>Hoplias malabaricus</i>	Traíra	Vi/En
		<i>Hoplosternum littorale</i>	Cambuti	Vi/En
		<i>Heptapteridae</i>		
		<i>Rhamdia quelen</i>	Bagre	En

ORDEM	FAMÍLIA	ESPÉCIE	NOME POPULAR	FORMA DE REGISTRO
		<i>Pimelodella</i> sp.	Mandi	Vi/En
	<i>Clariidae</i>			
		<i>Clarias gariepinus</i>	Bagre-africano	En
<i>Perciformes</i>				
	<i>Cichlidae</i>			
		<i>Geophagus brasiliensis</i>	Cará	Vi/En
		<i>Tilapia rendalli</i>	Tilápia	En
<i>Gymnotiformes</i>				
	<i>Gymnotidae</i>			
		<i>Gymnotus carapo</i>	Sarapó	En
<i>Cyprinodontiformes</i>				
	<i>Poeciliidae</i>			
		<i>Poecilia vivipara</i>	Barrigudinho	Vi/En
		<i>Poecilia reticulata</i>	Barrigudinho	Vi

A ordem melhor representada foi *Characiformes* com 4 famílias, seguida por *Siluriformes* com 3 famílias, as outras ordens contribuíram cada uma com apenas uma família (figura a seguir).

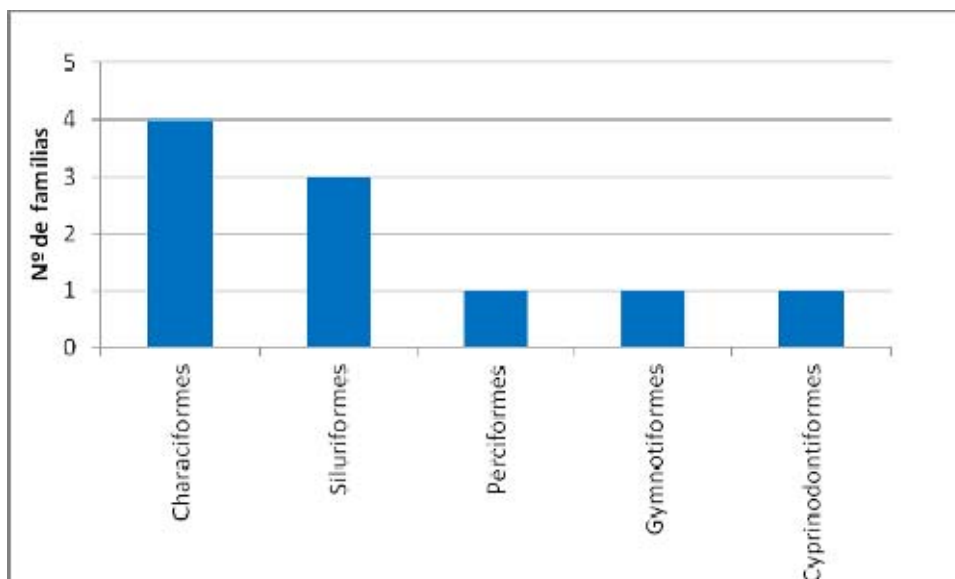

PREDOMINÂNCIA DAS ORDENS BASEADO NO NÚMERO DE FAMÍLIAS AMOSTRADAS.

No que diz respeito a representatividade das famílias baseado no número de espécies (figura a seguir) observa-se que a família *Characidae* com 5 espécies representou 29,4% sendo a mais representada. As famílias *Heptapteridae*, *Poeciliidae* e *Cichlidae* vieram em seguida e cada uma contribuiu com duas espécies o que representou 11,8% do total amostrado. Todas as famílias foram representadas por apenas uma espécie.

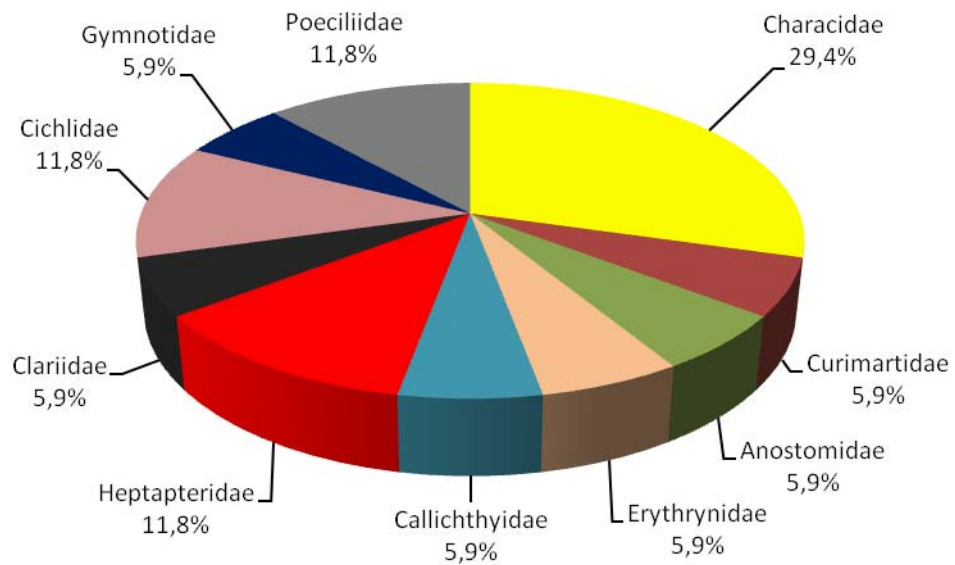

PREDOMINÂNCIA DAS FAMÍLIAS BASEADO NO NÚMERO DE ESPÉCIES AMOSTRADAS.

De acordo com metodologias de amostragem utilizadas seis espécies só foram registradas através de entrevistas, cinco foram visualizadas em campo e não citadas nas entrevistas e seis foram visualizadas e citadas pelos moradores como ocorrente na área de estudo. Este resultado mostra a importância da visualização subaquática nos resultados deste estudo.

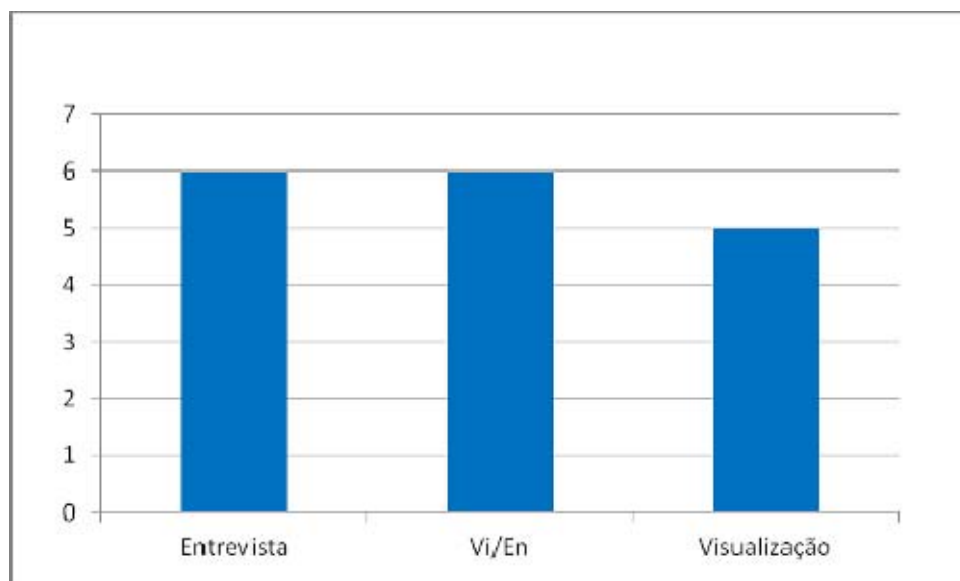

FORMA DE REGISTRO DAS ESPÉCIES EM CAMPO.

c.2) Espécies Ameaçadas e Exóticas e Importância Comercial

Nenhuma das espécies amostradas neste estudo consta na lista das espécies ameaçadas de extinção (IPEMA, 2007, MMA, 2003 e 2008). Um total de quatro espécies são exóticas (*Tilapia rendalli*, *Poecilia reticulata*, *Clarias gariepinus* e *Hoplosternum littorale*). Todas as outras espécies amostradas são nativas e comuns nos corpos hídricos do estado do Espírito Santo.

A pesca nos corpos hídricos existentes na área estudada é esporádica e nenhuma espécie ocorrente é comercializada.

c.3) Considerações Finais

Os resultados apresentados acima corroboram com as citações de Lima *et al.*, 2003 (*apud* Sarmiento-Soares, et. al. 2008) que relata que gênero *Astyanax* é um dos mais especiosos da ordem Characiformes, com 86 espécies descritas e distribuídas em praticamente todos os cursos de água da região Neotropical. No estudo em tela foram identificadas 5 espécies pertencentes ao gênero *Astyanax*.

Sarmientos-Soares e Martins-Pinheiros (2013) em estudos nas bacias hidrográficas do sul capixaba revelam que a ordem *Siluriformes* foi represnatda por 7 famílias e *Characiformes* por 6 famílias, estes resultados diferem dos resultados obtidos neste estudo onde a ordem *Characifromes* (4 famílias) predominou, seguida por *Siluriformes* (3 famílias), contudo, estes autores coletaram com diversos petrechos e em ambientes variados com nas cabeceiras dos córregos e rios favorecendo a ocorrência dos siluriformes quando comprado a metodologia empregada no estudo em tela.

O estudo realizado nos 4 trechos do lote 3 revelou a presença de 17 espécies pertencentes a 10 famílias utilizando o mergulho sub-aquático, a visualização direta e entrevistas e quando comparado aos resultados dos estudos pretéritos os resultados do estudo atual podem ser considerados satisfatórios, pois somente cinco espécies (*Astyanax bimaculatus*, *Astyanax taeniatus*, *Hyphessobrycon luetkenii*, *Oreochromis niloticus*, *Cichla ocellaris* e *Phalloceros elachistos*) não foram amostradas no estudo em tela. O lambari (*Astyanax fasciatus*) citado nos estudos pretéritos possivelmente trata-se da espécie denominada por nós como *Astyanax* sp.

Por outro lado, o estudo atual amostrou através de visualização em campo quatro espécies não capturados nos estudos pretéritos, foram elas: *Astyanax* cf. *gyton*, *Oligosarcus acutirostris*, *Cyphocharax gilbert* e *Pimelodella* sp.

As figuras a seguir apresentam duas espécies fotografadas no mergulho subaquático.



EXEMPLAR DE *HOPLIAS MALABARICUS* (TRAIRA)



EXEMPLAR DE *GEOPHAGUS BRASILIENSIS* (CARÁ)

c.4) Ictiofauna de Provável Ocorrência na Área de Estudo (Dados secundários)

A ictiofauna de provável ocorrência na área de estudo compreendeu levantamentos realizados nos corpos hídricos do município de Presidente Kenedy. Para elaboração desta lista de espécies foram utilizados os estudos de impacto ambiental (EIA/RIMA) elaborado para licenciamento do Porto Central (TPK/Econservation, 2013), RIMA da Implantação da Usina Termelétrica a Gás de Presidente Kennedy (GERAES/Econservation, 2013) e CRIA (2014) com os dados das coleções de peixes no Museu de Biologia Mello Leitão. Estes dados referem-se a levantamentos feitos nos corpos hídricos no município de Presidente Kennedy.

Estes estudos revelaram a presença 15 espécies de peixes distribuídas em 06 famílias no Município de Presidente Kennedy (tabela a seguir).

LISTA DE ESPÉCIES REGISTRADAS ATRAVÉS DE DADOS PRETÉRITOS E DE PROVÁVEL OCORRÊNCIA NA ÁREA DO ESTUDO ATUAL (TRECHO 3).

FAMÍLIA	ESPÉCIE	NOME VULGAR	FONTE
Characidae	<i>Astyanax bimaculatus</i>	Lambari	3
	<i>Astyanax taeniatus</i>	Lambari	1
	<i>Astyanax fasciatus</i>	Lambari-do-rabo-vermelho	1, 2
	<i>Hyphessobrycon bifasciatus</i>	Lambari	1, 2, 3
	<i>Hyphessobrycon luetkenii</i>	Lambari	3
Erythrinidae	<i>Hoplias malabaricus</i>	Traíra	1, 2
Callichthyidae	<i>Hoplosternum littorale</i>	Cambuti	1, 2, 3
Cichlidae	<i>Tilapia rendalli</i>	Tilápia-preta	1
	<i>Oreochromis niloticus</i>	Tilápia-branca	1
	<i>Geophagus brasiliensis</i>	Cará	1, 2, 3
	<i>Cichla ocellaris</i>	Tucunaré	2
Gymnotidae	<i>Gymnotus carapo</i>	Sarapó	1, 2
Poeciliidae	<i>Poecilia vivipara</i>	Barrigudinho	1, 2, 3
	<i>Phalloceros elachistos</i>	Barrigudinho	1, 2
	<i>Phalloceros</i> sp.	Barrigudinho	3

FONTE: 1 –TPK/ECONSERVATION (2013), 2 – GERAES/ECONSERVATION (2013); 3= CRIA (2012).

d) Avifauna

As aves são consideradas por alguns autores excelentes indicadores ambientais, por algumas espécies apresentarem características ecológicas relacionadas a ambientes conservados, por apresentar aspectos que facilitam o seu levantamento (serem diurnas em sua maioria, vocalizarem com frequência) e ainda por apresentar um elevado conhecimento acerca de sua taxonomia, sistemática (CBRO, 2014) e técnicas de pesquisa (VON MATTER *et al.* 2011). O acentuado declínio de diversas espécies de aves alerta-nos para o impacto ambiental das nossas atividades e para o prejuízo ambiental que estamos a causar através da destruição e fragmentação dos habitats, poluição e introdução de espécies. ANTAS & ALMEIDA (2003) afirmam que as aves são os primeiros organismos a sentirem os efeitos de um Impacto Ambiental, por apresentarem uma estreita relação com o tipo de ambiente onde vivem e o seu estado de conservação.

O estudo da avifauna é um instrumento importante e indispensável para a avaliação dos efeitos de empreendimentos de qualquer natureza sobre os componentes do ambiente ou paisagístico. Nesse sentido, estudos de populações de aves como indicadores de alterações ambientais têm sido amplamente utilizados fornecendo elementos básicos em quaisquer avaliações de impactos ambientais (REGALADO & SILVA, 1997).

d.1) Materiais e Métodos

- Área de Estudo

A área de estudo compõe vários trechos (3.1, 3.2, 3.3 e 3.4) de estradas vicinais do interior do município de Presidente Kennedy, na região sul do Estado do Espírito Santo.

A área de influência direta constitui os trechos limites das estradas vicinais no interior do município, sendo considerada uma faixa de servidão de 200 m de cada lado do eixo principal das vias. A área de influência indireta constitui os trechos limites inferiores a 500 m de cada lado do eixo principal das vias.

O levantamento da ornitofauna ocorreu em toda a extensão das vias sendo amostrados os ambientes formados por remanescentes florestais, monocultura de café, eucalipto, pastagens,

pomares e baixadas compostas por alagados e represas artificiais.



VISTA PARCIAL DE UM REMANESCENTE FLORESTAL REGISTRADO PRÓXIMO A ESTRADA VICINAL



VISTA DO POMAR ADJACENTE A ESTRADA VICINAL.



VISTA DO AMBIENTE COMPOSTO POR CULTURA DE CAFÉ, PASTAGEM, E BAIXADA ALAGADA, ADJACENTE A ESTRADA VICINAL.



VISTA PARCIAL DO AMBIENTE COMPOSTO POR MONOCULTURA DE EUCALIPTO AS MARGENS DA ESTRADA VICINAL.



VISTA PARCIAL DO AMBIENTE COMPOSTO POR REPRESA ARTIFICIAL, ADJACENTE A ESTRADA VICINAL.

- Procedimento Amostral

Para a descrição e caracterização da avifauna local, foi aplicado o método de busca ativa (figura a seguir), cujo objetivo é a obtenção de dados qualitativos e o registro do maior número de espécies possíveis. Neste método são considerados como dados qualitativos todos os registros ocasionais da avifauna obtidos em deslocamentos de veículo ou a pé, sendo estes

fortuitos ou através do esforço por busca ativa. Neste estudo foi empregado um esforço amostral de três dias consecutivos de campo, sendo dedicadas 10 horas de amostragens dia, considerando os períodos diurno e noturno envolvendo todas as metodologias aplicadas, resultando em um esforço acumulado de 30 horas. As espécies foram registradas em planilhas de campo mediante varredura nas áreas *in loco* com o auxílio de equipamento de posicionamento global (GPS MAP 62 Garmin), binóculo sakura RD 10X-90X80, gravador sonoro (Olympus digital voice recorder VN-90) e uma câmera fotográfica com lente telescópica (Sony DSC-H5). Os métodos utilizados em campo estão apresentados a seguir.



CONSULTOR REALIZANDO A BUSCA ATIVA POR INDIVÍDUOS NA VEGETAÇÃO NATIVA ÀS MARGENS DA ESTRADA VICINAL.

A amostragem ocorreu a partir das primeiras horas do dia 6h estendendo-se até às 11h, à tarde entre 15h às 18h, período de maior atividade das aves de hábitos diurnos, além disso, o esforço prorrogou-se à noite entre 18h às 20h para registro das espécies noturnas, totalizando 10 horas de amostragem dia.

Nesta metodologia foi empregado o uso do “playback” que consiste na gravação do canto de certas espécies de aves e a reprodução dos mesmos em campo. Através desta técnica espera-se que as aves reajam as vocalizações gravadas e se aproximem, sendo possível o registro de espécies incospícuas, raras ou pouco ativas. Além disso, esta técnica permite a atração de aves com cantos/dialetos desconhecidos pelo pesquisador sendo a identificação facilitada pelo contato visual (SILVA, 2008).



FIGURA ILUSTRATIVA DO PESQUISADOR REALIZANDO A BUSCA ATIVA NOTURNA COM USO DA TÉCNICA DE “PLAYBACK”.

Informações a cerca da biologia reprodutiva da maioria das espécies de aves ainda são pouco conhecidas (MARSON, 1985) principalmente quando se trata de espécies tropicais

(STUTCHBURY e MORTON, 2001). Conhecer mais sobre a biologia reprodutiva é importante não só para auxiliar na compreensão de padrões da história natural e em teste de hipótese, mas também por ser útil em medidas conservacionistas (BOYCE, 1992; REED et al, 1998). A busca ativa por ninhos foi feita percorrendo trilhas e caminhos em ambientes propícios, bem como em busca de espécimes com comportamento indicativo de nidificação. Também foram observadas ações de busca e manipulação de material para confecção de ninhos e/ou alimento para os filhotes. A busca ativa por ninhos foi executada durante todo o período de estudo.



CONSULTOR REALIZANDO A BUSCA ATIVA POR INDIVÍDUOS COM INDÍCIOS DE ATIVIDADE REPRODUTIVA E NINHOS, EM VEGETAÇÃO NATIVA ADJACENTE A ESTRADA VICINAL.

Os espécimes foram identificados através das observações diretas em campo e consulta a bibliografia especializada, como: SICK (1997); SIGRIST (2006). Para elaboração da lista de espécies da avifauna foi tomada como referencia a sequencia sistemática e classificação taxonômica do Comitê Brasileiro de Registros Ornitológicos (CBRO, 2014).

Foram identificadas as espécies endêmicas (ICMBio, 2013), ameaçadas de extinção segundo Instrução Normativa MMA n. 03 de 27 de maio de 2003 (MMA, 2003; 2008), Decreto n. 1499-R, que homologa a “Lista de Espécies Ameaçadas de Extinção no Estado do Espírito Santo” (IPEMA, 2007), lista internacional de espécies ameaçadas – *The IUCN Red List of Threatened Species* (IUCN, 2014), espécies cinegéticas (CITES, 2013) exóticas e de valor comercial amostradas na área de estudo.

A lista de espécie foi formada pelo método de busca ativa aplicado durante os dias de amostragem. A partir desta listagem foi possível calcular a frequência de ocorrência de cada espécie determinada pela equação: $FO = N \times 100 / NT$ (LINS DALE, 1928), onde N é o número de dias em que a espécie foi registrada e NT é o número total de dias de levantamento (NT=03). Com o cálculo das FO, dado em porcentagem, as espécies foram categorizadas em: I – pouco comuns (até 33%); II – comuns (>33,1 e <66%) e III – muito comuns (>66,1 a 100%).

Os registros foram obtidos de forma ocasional, sendo considerados visuais, auditivos e vestígios de ninho, penas, entre outros. O status de ocorrência foi obtido em literatura (CBRO, 2014; STOTZ et al., 1996; SICK, 1997; CORDEIRO, 2003; BENCKE et al. 2006). Quanto a distribuição nos ambientes as espécies foram classificadas de acordo com os registros obtidos em campo, sendo ambientes de campo aberto (pastagem, cultura de café, pomar e eucalipto), ambiente florestal e ambientes aquáticos (alagados e represas artificiais).

Os registros obtidos em campo foram suportados por dados existente na literatura sendo que como fonte de dados secundários foram consultadas as seguintes obras:

- Ferrous Logística S.A/Cepemar. 2010. Estudo de Impacto Ambiental (EIA/RIMA) da Planta de Filtragem e Terminal Portuário Privativo para Embarque de Minério de Ferro Presidente Kennedy/ES;

- TPK Logística S.A./Econservation. 2013. Estudo de Impacto Ambiental do Porto Central de Presidente Kennedy/ES.

- *Resultados e Discussão*

Com base na análise de dados primários obtidos em campo durante levantamento nas áreas de influência do empreendimento, o estudo preliminar direcionado a avifauna resultou no registro de 91 espécies, e destas 40 pertencentes à táxons de não passeriformes (44%) e 51 pertencentes a ordem dos passeriformes (56%). As espécies registradas estão distribuídas em 35 famílias, entre as quais 19 famílias não passeriformes e 16 passeriformes, totalizando 18 ordens distintas (tabela a seguir). Dentre as famílias registradas as que apresentaram a maior riqueza de espécies foram a *Tyrannidae* (n=14), *Thraupidae* (n=12), *Icteridae* (n=06), *Columbidae* (n=05), *Cuculidae* e *Falconidae* (n=04), sendo que, as demais famílias obtiveram registros inferiores a três espécies (figura 1.2.4.3-1). Estes resultados corroboram com outros estudos realizados nas regiões tropicais, onde as famílias *Tyrannidae* e *Thraupidae* compreendem os maiores registros de espécies. Esses passeriformes, geralmente apresentam ampla distribuição e ocupam uma grande variedade de nichos ecológicos, além disso, essas famílias contemplam a maior porção de espécies já descritas no Brasil (CBRO, 2014).

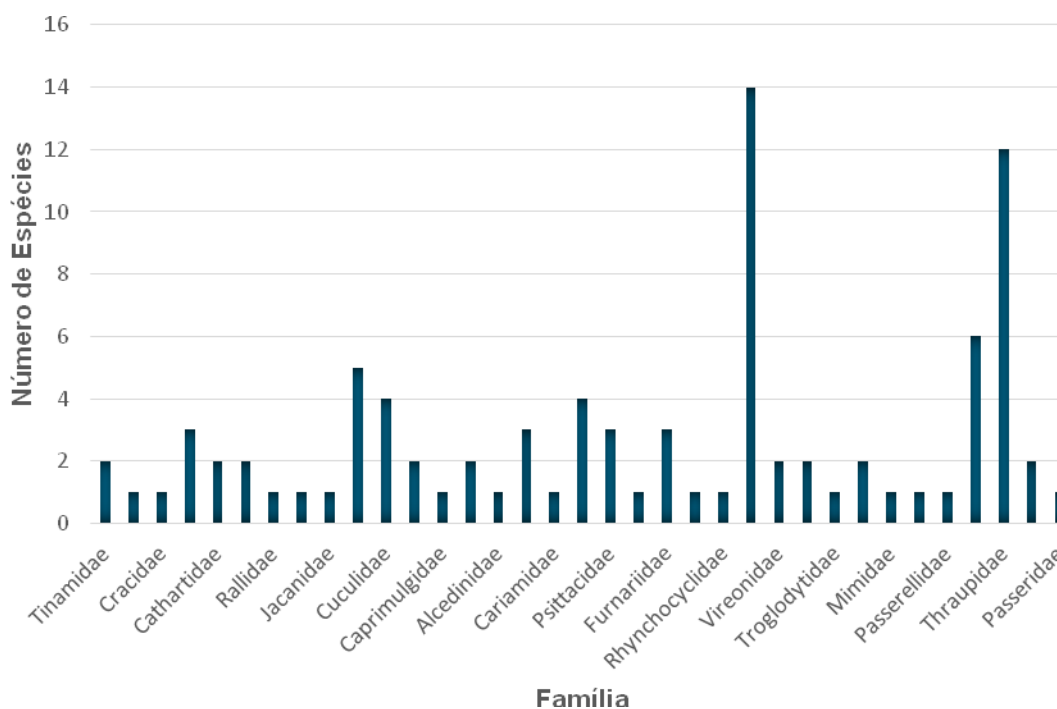

REPRESENTATIVIDADE DAS ESPÉCIES REGISTRADAS POR FAMÍLIA.

Entre as espécies registradas as que apresentaram maior contato com o observador foram *Coragyps atratus* (urubu-de-cabeça-preta), *Vanellus chilensis* (quero-quero), *Jacana jacana* (Jaçanã), *Columbina talpacoti* (rolinha-roxa), *Crotophaga ani* (anu-preto), *Guira guira* (anu-branco), *Colaptes campestris* (pica-pau-do-campo), *Pitangus sulphuratus* (bem-te-vi), *Machetornis rixosa* (suiriri-cavaleiro), *Tyrannus melancholicus* (suiriri), *Troglodytes musculus* (corruíra) e *Sicalis flaveola* (canário-da-terra-verdadeiro).

COMPOSIÇÃO DA AVIFAUNA REGISTRADA NA ÁREA DE INFLUÊNCIA DIRETA (AID) DO EMPREENDIMENTO

NOME DO TÁXON	NOME POPULAR	STATUS DE OCORRÊNCIA	FREQUÊNCIA DE OCORRÊNCIA (%)	HABITAT	STATUS DE CONSERVAÇÃO
Tinamiformes Huxley, 1872					
Tinamidae Gray, 1840					
<i>Crypturellus parvirostris</i> (Wagler, 1827)	inhambu-chororó	R	33,3	PA	
<i>Rhynchotus rufescens</i> (Temminck, 1815)	perdiz	R	33,3	PA	
Anseriformes Linnaeus, 1758					
Anatidae Leach, 1820					
<i>Amazonetta brasiliensis</i> (Gmelin, 1789)	pé-vermelho	R	66,6	AQ	
Galliformes Linnaeus, 1758					
Cracidae Rafinesque, 1815					
<i>Penelope superciliosa</i> Temminck, 1815	jacupemba	R	33,3	FF	
Pelecaniformes Sharpe, 1891					
Ardeidae Leach, 1820					
<i>Bubulcus ibis</i> (Linnaeus, 1758)	garça-vaqueira	R	100	PA	
<i>Ardea alba</i> Linnaeus, 1758	garça-branca-grande	R	100	AQ	
<i>Egretta thula</i> (Molina, 1782)	garça-branca-pequena	R	66,6	AQ	
Cathartiformes Seebohm, 1890					
Cathartidae Lafresnaye, 1839					
<i>Cathartes burrovianus</i> Cassin, 1845	urubu-de-cabeça-amarela	R	100	PA	
<i>Coragyps atratus</i> (Bechstein, 1793)	urubu-de-cabeça-preta	R	100	PA	
Accipitriformes Bonaparte, 1831					
Accipitridae Vigors, 1824					
<i>Heterospizias meridionalis</i> (Latham, 1790)	gavião-caboclo	R	100	PA	
<i>Rupornis magnirostris</i> (Gmelin, 1788)	gavião-carijó	R	100	FF	
Rallidae Rafinesque, 1815					
<i>Porphyrio martinicus</i> (Linnaeus, 1766)	frango-d'água-azul	R	66,6	AQ	
Charadriiformes Huxley, 1867					
Charadriidae Leach, 1820					
<i>Vanellus chilensis</i> (Molina, 1782)	quero-quero	R	100	PA	
Jacaniidae Chenu & Des Murs, 1854					

NOME DO TÁXON	NOME POPULAR	STATUS DE OCORRÊNCIA	FREQUÊNCIA DE OCORRÊNCIA (%)	HABITAT	STATUS DE CONSERVAÇÃO
<i>Jacana jacana</i> (Linnaeus, 1766)	jaçanã	R	100	AQ	
Columbiformes Latham, 1790					
Columbidae Leach, 1820					
<i>Columbina talpacoti</i> (Temminck, 1811)	rolinha-roxa	R	100	PA, CA, PO	
<i>Columbina picui</i> (Temminck, 1813)	rolinha-picui	R	66,6	PA	
<i>Patagioenas picazuro</i> (Temminck, 1813)	pombão	R	100	PA	
<i>Zenaida auriculata</i> (Des Murs, 1847)	pomba-de-bando	R	100	PA	
<i>Leptotila verreauxi</i> Bonaparte, 1855	juriti-pupu	R	66,6	FF	
Cuculiformes Wagler, 1830					
Cuculidae Leach, 1820					
<i>Playa cayana</i> (Linnaeus, 1766)	alma-de-gato	R	33,3	FF	
<i>Crotophaga ani</i> Linnaeus, 1758	anu-preto	R	100	PA, CA	
<i>Guira guira</i> (Gmelin, 1788)	anu-branco	R	100	PA	
<i>Tapera naevia</i> (Linnaeus, 1766)	saci	R	66,6	PA	
Strigiformes Wagler, 1830					
Strigidae Leach, 1820					
<i>Megascops choliba</i> (Vieillot, 1817)	corujinha-do-mato	R	66,6	FF	APII
<i>Athene cucularia</i> (Molina, 1782)	coruja-buraqueira	R	100	PA	APII
Caprimulgiformes Ridgway, 1881					
Caprimulgidae Vigors, 1825					
<i>Hydropsalis albicollis</i> (Gmelin, 1789)	bacurau	R	100	PA	
Trochilidae Vigors, 1825					
<i>Eupetomena macroura</i> (Gmelin, 1788)	beija-flor-tesoura	R	33,3	PO	APII
<i>Amazilia fimbriata</i> (Gmelin, 1788)	beija-flor-de-garganta-verde	R	66,6	EU	APII
Coraciiformes Forbes, 1844					
Alcedinidae Rafinesque, 1815					
<i>Megasceryle torquata</i> (Linnaeus, 1766)	martim-pescador-grande	R	66,6	AQ	
Piciformes Meyer & Wolf, 1810					
Picidae Leach, 1820					
<i>Picumnus cirratus</i> Temminck, 1825	pica-pau-anão-barrado	R	66,6	FF, EU	

NOME DO TÁXON	NOME POPULAR	STATUS DE OCORRÊNCIA	FREQUÊNCIA DE OCORRÊNCIA (%)	HABITAT	STATUS DE CONSERVAÇÃO
<i>Melanerpes candidus</i> (Otto, 1796)	pica-pau-branco	R	66,6	PA	
<i>Colaptes campestris</i> (Vieillot, 1818)	pica-pau-do-campo	R	100	PA	
Cariamiformes Furbinger, 1888					
Cariamidae Bonaparte, 1850					
<i>Cariama cristata</i> (Linnaeus, 1766)	seriema	R	66,6	PA	
Falconiformes Bonaparte, 1831					
Falconidae Leach, 1820					
<i>Caracara plancus</i> (Miller, 1777)	caracará	R	100	PA	APII
<i>Milvago chimachima</i> (Vieillot, 1816)	carrapateiro	R	100	PA	APII
<i>Falco sparverius</i> Linnaeus, 1758	quiriquiri	R	66,6	PA	APII
<i>Falco femoralis</i> Temminck, 1822	falcão-de-coleira	R	33,3	PA	APII
Psittaciformes Wagler, 1830					
Psittacidae Rafinesque, 1815					
<i>Eupsittula aurea</i> (Gmelin, 1788)	periquito-rei	R	100	PO	
<i>Forpus xanthopterygius</i> (Spix, 1824)	tuium	R	66,6	PO	
<i>Pionus maximiliani</i> (Kuhl, 1820)	maitaca-verde	R	33,3	FF	
Passeriformes Linnaeus, 1758					
Thamnophilidae Swainson, 1824					
<i>Thamnophilus palliatus</i> (Lichtenstein, 1823)	choca-listrada	R	66,6	PO	
Furnariidae Gray, 1840					
<i>Furnarius figulus</i> (Lichtenstein, 1823)	casaca-de-couro-da-lama	R, E	100	AQ	
<i>Phacelodomus rufifrons</i> (Wied, 1821)	joão-de-pau	R	100	PA	
<i>Certhiaxis cinnamomeus</i> (Gmelin, 1788)	curutié	R	66,6	AQ	
Tityridae Gray, 1840					
<i>Pachyramphus polychopterus</i> (Vieillot, 1818)	caneleiro-preto	R	33,3	CA	
Rhynchocyclidae Berlepsch, 1907					
<i>Tolmomyias flaviventris</i> (Wied, 1831)	bico-chato-amarelo	R	66,6	EU	
<i>Todirostrum cinereum</i> (Linnaeus, 1766)	ferreirinho-relógio	R	100	CA, PO	
Tyrannidae Vigors, 1825					
<i>Campostoma obsoletum</i> (Temminck, 1824)	risadinha	R	66,6	CA, PO	
<i>Elaenia flavogaster</i> (Thunberg, 1822)	guaracava-de-barriga-amarela	R	100	PO, FF	

NOME DO TÁXON	NOME POPULAR	STATUS DE OCORRÊNCIA	FREQUÊNCIA DE OCORRÊNCIA (%)	HABITAT	STATUS DE CONSERVAÇÃO
<i>Myiarchus swainsoni</i> Cabanis & Heine, 1859	irré	R	33,3	EU	
<i>Myiarchus ferox</i> (Gmelin, 1789)	maria-cavaleira	R	66,6	PO	
<i>Pitangus sulphuratus</i> (Linnaeus, 1766)	bem-te-vi	R	100	CA, PO	
<i>Machetornis rixosa</i> (Vieillot, 1819)	suiriri-cavaleiro	R	100	CA, PA, PO	
<i>Myiodynastes maculatus</i> (Statius Muller, 1776)	bem-te-vi-rajado	R	33,3	FF	
<i>Megarynchus pitangua</i> (Linnaeus, 1766)	neinei	R	66,6	PO	
<i>Myiozetetes similis</i> (Spix, 1825)	bentevizinho-de-penacho-vermelho	R	33,3	CA	
<i>Tyrannus melancholicus</i> Vieillot, 1819	suiriri	R	100	PA, CA, PO	
<i>Tyrannus savana</i> Vieillot, 1808	tesourinha	R	33,3	PA	
<i>Fluvicola nengeta</i> (Linnaeus, 1766)	lavadeira-mascarada	R	100	AQ	
<i>Arundinicola leucocephala</i> (Linnaeus, 1764)	freirinha	R	100	AQ	
<i>Xolmis velatus</i> (Lichtenstein, 1823)	noivinha-branca	R	66,6	PA	
Vireonidae Swainson, 1837					
<i>Vireo chivi</i> (Vieillot, 1817)	juruvira	R	33,3	EU	
<i>Hylophilus thoracicus</i> Temminck, 1822	vite-vite	R	66,6	CA	
Hirundinidae Rafinesque, 1815					
<i>Stelgidopteryx ruficollis</i> (Vieillot, 1817)	andorinha-serradora	R	100	PA	
<i>Progne tapera</i> (Vieillot, 1817)	andorinha-do-campo	R	66,6	PA	
Troglodytidae Swainson, 1831					
<i>Troglodytes musculus</i> Naumann, 1823	corruíra	R	100	CA, PA, PO	
Turdidae Rafinesque, 1815					
<i>Turdus leucomelas</i> Vieillot, 1818	sabiá-barranco	R	100	CA, PO	
<i>Turdus rufigenis</i> Vieillot, 1818	sabiá-laranjeira	R	66,6	PO	
Mimidae Bonaparte, 1853					
<i>Mimus saturninus</i> (Lichtenstein, 1823)	sabiá-do-campo	R	100	PA, CA	
Motacillidae Horsfield, 1821					
<i>Anthus lutescens</i> Pucheran, 1855	caminheiro-zumbidor	R	100	PA	
Passerellidae Cabanis & Heine, 1850					
<i>Ammodramus humeralis</i> (Bosc, 1792)	tico-tico-do-campo	R	100	PA	
Icteridae Vigors, 1825					

NOME DO TÁXON	NOME POPULAR	STATUS DE OCORRÊNCIA	FREQUÊNCIA DE OCORRÊNCIA (%)	HABITAT	STATUS DE CONSERVAÇÃO
<i>Cacicus haemorrhous</i> (Linnaeus, 1766)	guaxe	R	100	PO	
<i>Icterus jamacaii</i> (Gmelin, 1788)	corrupião	R, E	33,3	PO	
<i>Gnorimopsar chopi</i> (Vieillot, 1819)	graúna	R	66,6	PA, CA	
<i>Chrysomus ruficapillus</i> (Vieillot, 1819)	garibaldi	R	100	AQ	
<i>Molothrus bonariensis</i> (Gmelin, 1789)	vira-bosta	R	66,6	PA, CA	
<i>Sturnella superciljaris</i> (Bonaparte, 1850)	polícia-inglesa-do-sul	R	66,6	PA	
Thraupidae Cabanis, 1847					
<i>Coereba flaveola</i> (Linnaeus, 1758)	cambacica	R	66,6	PO	
<i>Lanio pileatus</i> (Wied, 1821)	tico-tico-rei-cinza	R	33,3	CA	
<i>Tangara sayaca</i> (Linnaeus, 1766)	sanhaçu-cinzento	R	100	CA, PO	
<i>Tangara palmarum</i> (Wied, 1823)	sanhaçu-do-coqueiro	R	66,6	PO	
<i>Tangara cayana</i> (Linnaeus, 1766)	saira-amarela	R	33,3	PO	
<i>Paroaria coronata</i> (Miller, 1776)	cardeal	R	66,6	CA, PO	
<i>Sicalis flaveola</i> (Linnaeus, 1766)	canário-da-terra-verdadeiro	R	100	PA, CA, PO	
<i>Sicalis luteola</i> (Sparman, 1789)	tipio	R	66,6	PA	
<i>Emberizoides herbicola</i> (Vieillot, 1817)	canário-do-campo	R	66,6	PA	
<i>Volatinia jacarina</i> (Linnaeus, 1766)	tiziu	R	100	PA	
<i>Sporophila lineola</i> (Linnaeus, 1758)	bigodinho	R	66,6	PA, CA	
<i>Sporophila caerulescens</i> (Vieillot, 1823)	coleirinho	R	100	PA, CA	
Fringillidae Leach, 1820					
<i>Euphonia chlorotica</i> (Linnaeus, 1766)	fim-fim	R	66,6	PO	
Passeridae Rafinesque, 1815					
<i>Passer domesticus</i> (Linnaeus, 1758)	pardal	R	66,6	PA, PO	

Legenda: Status de ocorrência com base CBRO (2014): R – Residente, E – Endêmico do Brasil; Frequência de ocorrência: (até 33%) pouco comuns; (>33,1 e <66%) comuns e (>66,1 a 100%) muito comuns; Habitat: Campo Aberto – PA: Pastagem, CA – Cultura Agrícola, PO – Pomar, EU – Eucalipto. Ambiente Florestal – FF: Fragmento Florestal. Ambiente Aquático – AQ: Alagados, córregos e Represas Artificiais; Status de Conservação: end: Endêmico do Bioma Mata Atlântica, NT: Quase ameaçado, EN: Ameaçado, EP: Em Perigo, API: Apêndice I do CITES, APII: Apêndice II do CITES.

A composição da ornitofauna registrada neste estudo (n=91) com 30 h de esforço amostral (AID) é inferior ao encontrado por outros autores em estudos realizados na região (All). O estudo realizado por Dário, F. R. (2010) sobre a composição da comunidade de aves no município de Anchieta/ES, registrou 122 espécies distribuídas em 37 famílias e 19 ordens. CEPEMAR (2009/2010) registrou no município de Presidente Kennedy um total de 142 espécies distribuídas em 41 famílias e 18 ordens, enquanto que no diagnóstico ambiental realizado para o empreendimento do Porto Presidente Kennedy, Ferrous Logística S/A. (2010) registrou 131 espécies distribuídas em 40 famílias e 18 ordens.

A comunidade de aves registrada na área de influência direta do empreendimento reflete as características ambientais das áreas amostradas, o que é evidente pelas próprias necessidades ecológicas destas espécies. Isto é, áreas abertas e perturbadas apresentam maiores índices de espécies com preferências por estes ambientes, o que reflete a composição trófica, ou de distribuição de categorias de dieta, destas comunidades.

De forma geral, nota-se um grande percentual de ocorrência de espécies de áreas abertas e de fitofisionomias alteradas, onde ambas somaram 92% dos registros (figura a seguir). Estas são, em sua maioria, aquelas que se beneficiam de atividades antrópicas, e como consequência sua distribuição regional é ampliada à medida que ambientes florestais são substituídos por áreas degradadas, cultivos e pastagens. Esta ampliação pode levar a expansões geográficas consideráveis em poucos anos (STRAUBE et al., 2006), inclusive com espécies de outros biomas, como a Caatinga, espalhando-se pelos limites originais de áreas de Mata Atlântica como, por exemplo, *Patagioenas picazuro* e *Fluvicola nengeta* originárias do Nordeste do Brasil e ambas colonizando novas áreas em direção ao sul do país (STRAUBE et al., 2007).

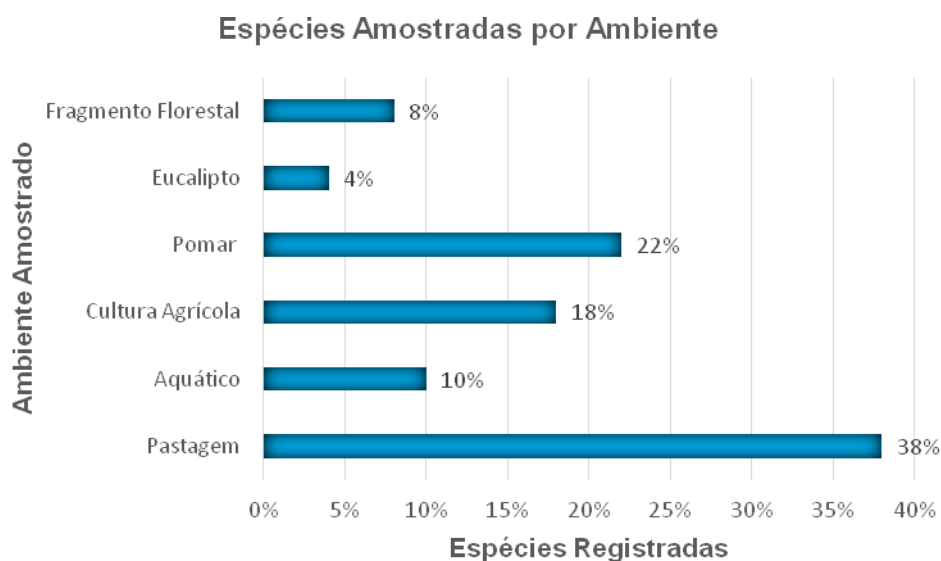

PERCENTUAL DE ESPÉCIES DE AVES REGISTRADAS PARA CADA AMBIENTE AMOSTRADO.

Apesar da maior parte das espécies da comunidade de aves presente nas áreas de influência direta do empreendimento serem características de ambientes abertos e fisionomias alteradas, estas espécies representam um importante papel na conservação da biodiversidade local, visto que, compõem vários níveis tróficos o que demonstra um equilíbrio na cadeia alimentar. Além disso, espécies frugívoras e nectarívoras desempenham importantes papéis na restauração dos remanescentes florestais vizinhos ao empreendimento atuando como agentes na polinização e na dispersão de sementes contribuindo com os processos de regeneração florestal.

As imagens a seguir ilustram uma parcela das espécies de aves registradas em campo.



SICALIS FLAVEOLA (CANÁRIO-DA-TERRA-VERDADEIRO).



TIGRISOMA LINEATUM (SOCÓ-BOI).



FURNARIUS FIGULUS (CASACA-DE-COURO-DA-LAMA).



CROTOPHAGA ANI (ANU-PRETO).



JACANA JACANA (JAÇANÃ).



ATHENE CUNICULARIA (CORUJA-BURAQUEIRA).

Durante as amostragens de campo na área de influência direta do empreendimento foram encontrados ninhos ativos de duas espécies de aves, foram elas *Furnarius rufus* (joão-de-barro) e *Phacellodomus rufifrons* (joão-de-pau) (figuras a seguir). Houve ainda o registro de uma família de *Amazonetta brasiliensis* (pé-vermelho) com 6 filhotes recém-nascidos.



NINHO DE PHACELLODOMUS RUFIFRONS
(JOÃO-DE-PAU).



NINHO DE FURNARIUS RUFUS (JOÃO-DE-BARRO).



FAMÍLIA DE *AMAZONETTA BRASILIENSIS* (PÉ-VERMELHO) REGISTRADOS
EM CÓRREGO ADJACENTE A ESTRADA VICINAL.

d.2) Espécies Endêmicas

Através do esforço empregado em campo foram registradas três espécies endêmicas do Brasil, sendo, *Furnarius figulus* (casaca-de-couro-da-lama), *Icterus jamacaii* (corrupião) e *Paroaria dominicana* (cardeal-do-nordeste) (CBRO, 2014). Estes táxons, por originalmente apresentarem distribuição geográfica limitada a algumas centenas de km², normalmente são mais exigentes em termos de qualidade e integridade de habitat no que se refere à manutenção de populações viáveis. Não foram registrados endemismos do bioma mata Atlântica (ICMBio, 2013).

d.3) Espécies Ameaçadas de Extinção

Durante o período de amostragem não foram registradas espécies de aves ameaçadas de extinção nas áreas de influência direta do empreendimento.

d.4) Espécies Cinegéticas

Algumas espécies são regularmente caçadas em toda a mata Atlântica do Espírito Santo ora para o consumo de sua carne, como por exemplo, no caso do *Rhynchotus rufescens* (perdiz), *Cairina moschata* (pato-do mato), *Ortalis gutata* (aracuã), *Penelope superciliaris* (jacupemba), *Patagioenas* spp. e *Leptotila* spp. (pombas), ora, para a criação em cativeiro como no caso dos *Sporophila* spp. (coleiros), *Saltator* spp. (trinca-ferros) e *Turdus* spp. (sabiás).

Segundo informações de moradores e trabalhadores locais a caça é uma atividade comum nos remanescentes florestais da região. Nas comunidades rurais adjacentes à área de estudo foram observadas espécies em cativeiro como o *Sporophila caerulescens* (coleirinho).

Com base na convenção sobre o comércio internacional de espécies ameaçadas da fauna e flora selvagem (CITES, 2013), 08 espécies registradas neste estudo figuram nos apêndices II das espécies comercializadas ilegalmente. Neste apêndice II estão listados os representantes das famílias Strigidae, Trochilidae e Falconidae registrados neste estudo.

Atualmente, o comércio ilegal de animais silvestres vem crescendo e se especializando, a ponto de hoje ser considerada a terceira atividade ilícita do mundo, depois do tráfico de armas e de drogas. Estima-se que o comércio ilegal de animais silvestres, que inclui as espécies vivas e seus produtos, movimente de 10 a 20 bilhões de dólares por ano em todo o mundo e que o Brasil participe com cerca de 5% a 15% deste total (SERRA, 2005).

d.5) *Espécies Bioindicadoras*

Podemos citar como indicadoras da qualidade do ambiente as espécies endêmicas listadas neste estudo, por serem mais susceptíveis as alterações ambientais, e, além disso, sua persistência nas áreas em questão reflete que estas ainda oferecem suporte para a sua sobrevivência apesar das ameaças exercidas pelas ações antrópicas. Além destas, a área de estudo abriga *Penelope superciliaris* (jacupemba) por ser uma espécie frugífera de grande porte que depende de ambientes florestais para sua sobrevivência. As espécies comumente procuradas para o xerimbabo como os *Sporophila* spp. (coleiros), *Turdus* spp (sabiás) e *Sicalis flaveola* (canário-da-terra-verdadeiro).

Cada uma dessas dependentes de características específicas de nichos para sua sobrevivência. Em contraste algumas das espécies registradas correm na contramão, visto que, ampliam sua área de distribuição na medida em que áreas de floresta vão sendo abertas, como o *Patagioenas picazuro* (Pombão), *Furnarius figulus* (Casaca-de-couro-de-lama) e *Fluvicola nengeta* (Lavadeira-mascarada).

d.6) *Espécies Exóticas e Domésticas*

As únicas espécies exóticas de aves encontradas já estão integradas a avifauna brasileira fazendo inclusive parte da lista de aves do Brasil compilada anualmente pelo Comitê Brasileiro de Registros Ornitológicos – CBRO (2014). Entre estas podemos destacar *Bubulcus ibis* (garça-vaqueira) de origem africana e *Passer domesticus* (pardal) de origem europeia, introduzida no Brasil décadas atrás.

d.7) *Avifauna de Provável Ocorrência na Área de Estudo (Dados secundários)*

A avifauna de provável ocorrência na área de estudo compreendeu levantamentos realizados nos municípios de Presidente Kennedy que pelos locais amostrados corresponde a aves ocorrentes na Área de Influência Indireta do empreendimento (AII). Para elaboração desta lista de espécies foram utilizados os estudo realizados por FERROUS LOGÍSTICA S.A./CEPEMAR (2010) que registrou no município de Presidente Kennedy um total de 142 espécies distribuídas em 41 famílias e 18 ordens, e o diagnóstico ambiental realizado para o empreendimento do Porto Presidente Kennedy (TPK LOGÍSTICA S.A./ECONSERVATION, 2013) que registrou 131 espécies distribuídas em 40 famílias e 18 ordens.

Estes estudos realizados no município de Presidente Kennedy revelaram a ocorrência 142 espécies de aves distribuídas em 44 famílias e 20 ordens (tabela a seguir).

LISTA DE ESPÉCIES DE AVES REGISTRADAS PARA O MUNICÍPIO DE PRESIDENTE KENNEDY
 ATRAVÉS DE DADOS SECUNDÁRIOS

NOME DO TÁXON	NOME EM PORTUGUÊS	FONTE
Tinamiformes Huxley, 1872		
Tinamidae Gray, 1840		
<i>Rhynchotus rufescens</i> (Temminck, 1815)	Perdiz	1, 2
Anseriformes Linnaeus, 1758		
Anatidae Leach, 1820		
<i>Dendrocygna viduata</i> (Linnaeus, 1766)	Irerê	1, 2
<i>Dendrocygna autumnalis</i> (Linnaeus, 1758)	Asa-branca	1
<i>Cairina moschata</i> (Linnaeus, 1758)	Pato-do-mato	1, 2
<i>Amazonetta brasiliensis</i> (Gmelin, 1789)	Pé-vermelho	1, 2
Galliformes Linnaeus, 1758		
Cracidae Rafinesque, 1815		
<i>Penelope superciliaris</i> Temminck, 1815	Jacupemba	1, 2
Podicipediformes Fürbringer, 1888		
Podicipedidae Bonaparte, 1831		
<i>Tachybaptus dominicus</i> (Linnaeus, 1766)	Mergulhão-pequeno	1, 2
<i>Podilymbus podiceps</i> (Linnaeus, 1758)	Mergulhão-caçador	1, 2
Suliformes Sharpe, 1891		
Fregatidae Degland & Gerbe, 1867		
<i>Fregata magnificens</i> Mathews, 1914	Tesourão	1, 2
Phalacrocoracidae Reichenbach, 1849		
<i>Phalacrocorax brasilianus</i> (Gmelin, 1789)	Biguá	1, 2
Pelecaniformes Sharpe, 1891		
Ardeidae Leach, 1820		
<i>Tigrisoma lineatum</i> (Boddaert, 1783)	Socó-boi	1, 2
<i>Nycticorax nycticorax</i> (Linnaeus, 1758)	Savacu	1, 2
<i>Nyctanassa violacea</i> (Linnaeus, 1758)	Savacu-de-coroa	1, 2
<i>Butorides striata</i> (Linnaeus, 1758)	Socozinho	1
<i>Bubulcus ibis</i> (Linnaeus, 1758)	Garça-vaqueira	1, 2
<i>Ardea cocoi</i> Linnaeus, 1766	Garça-moura	1, 2
<i>Ardea alba</i> Linnaeus, 1758	Garça-branca-grande	1, 2
<i>Syrigma sibilatrix</i> (Temminck, 1824)	Maria-faceira	1
<i>Egretta thula</i> (Molina, 1782)	Garça-branca-pequena	1, 2
<i>Egretta caerulea</i> (Linnaeus, 1758)	Garça-azul	1, 2
Cathartiformes Seebohm, 1890		
Cathartidae Lafresnaye, 1839		
<i>Cathartes aura</i> (Linnaeus, 1758)	Urubu-de-cabeça-vermelha	1, 2
<i>Cathartes burrovianus</i> Cassin, 1845	Urubu-de-cabeça-amarela	1, 2
<i>Coragyps atratus</i> (Bechstein, 1793)	Urubu-de-cabeça-preta	1, 2
Accipitriformes Bonaparte, 1831		
Accipitridae Vigors, 1824		
<i>Chondrohierax uncinatus</i> (Temminck, 1822)	Caracoleiro	1, 2
<i>Circus buffoni</i> (Gmelin, 1788)	Gavião-do-banhado	1, 2
<i>Ictinia plumbea</i> (Gmelin, 1788)	Sovi	1, 2
<i>Rostrhamus sociabilis</i> (Vieillot, 1817)	Gavião-caramujeiro	1, 2
<i>Heterospizias meridionalis</i> (Latham, 1790)	Gavião-caboclo	1, 2
<i>Rupornis magnirostris</i> (Gmelin, 1788)	Gavião-carijó	1, 2
Gruiformes Bonaparte, 1854		
Aramidae Bonaparte, 1852		
<i>Aramus guarauna</i> (Linnaeus, 1766)	Carão	1, 2
Rallidae Rafinesque, 1815		
<i>Aramides cajaneus</i> (Statius Muller, 1776)	Saracura-três-potes	1, 2

NOME DO TÁXON	NOME EM PORTUGUÊS	FONTE
<i>Porzana albicollis</i> (Vieillot, 1819)	Sanã-carijó	1, 2
<i>Pardirallus nigricans</i> (Vieillot, 1819)	Saracura-sanã	1, 2
<i>Gallinula galeata</i> (Lichtenstein, 1818)	Frango-d'água-comum	1, 2
Charadriiformes Huxley, 1867		
Charadriidae Leach, 1820		
<i>Vanellus cayanus</i> (Latham, 1790)	Batuíra-de-esporão	1, 2
<i>Vanellus chilensis</i> (Molina, 1782)	Quero-quero	1, 2
<i>Charadrius semipalmatus</i> Bonaparte, 1825	Batuíra-de-bando	1, 2
<i>Charadrius collaris</i> Vieillot, 1818	Batuíra-de-coleira	1, 2
Recurvirostridae Bonaparte, 1831		
<i>Himantopus melanurus</i> Vieillot, 1817	Pernilongo-de-costas-brancas	1, 2
Scolopacidae Rafinesque, 1815		
<i>Actitis macularius</i> (Linnaeus, 1766)	Maçarico-pintado	1, 2
<i>Tringa solitaria</i> Wilson, 1813	Maçarico-solitário	1, 2
<i>Calidris alba</i> (Pallas, 1764)	Maçarico-branco	1, 2
Jacanidae Chenu & Des Murs, 1854		
<i>Jacana jacana</i> (Linnaeus, 1766)	Jaçanã	1, 2
Sternidae Vigors, 1825		
<i>Sterna</i> sp.	Trinta-réis	1, 2
Columbiformes Latham, 1790		
Columbidae Leach, 1820		
<i>Columbina minuta</i> (Linnaeus, 1766)	Rolinha-de-asa-canela	1, 2
<i>Columbina talpacoti</i> (Temminck, 1811)	Rolinha-roxa	1, 2
<i>Columbina squammata</i> (Lesson, 1831)	Fogo-apagou	1, 2
<i>Columbina picui</i> (Temminck, 1813)	Rolinha-picui	1, 2
<i>Columba livia</i> Gmelin, 1789	Pombo-doméstico	1, 2
<i>Patagioenas picazuro</i> (Temminck, 1813)	Pombão	1, 2
<i>Zenaida auriculata</i> (Des Murs, 1847)	Pomba-de-bando	1, 2
<i>Leptotila verreauxi</i> Bonaparte, 1855	Juriti-pupu	1, 2
Cuculiformes Wagler, 1830		
Cuculidae Leach, 1820		
<i>Coccyzus melacoryphus</i> Vieillot, 1817	Papa-lagarta-acanelado	1, 2
<i>Crotophaga major</i> Gmelin, 1788	Anu-coroca	1, 2
<i>Crotophaga ani</i> Linnaeus, 1758	Anu-preto	1, 2
<i>Guira guira</i> (Gmelin, 1788)	Anu-branco	1, 2
<i>Tapera naevia</i> (Linnaeus, 1766)	Saci	1, 2
Strigiformes Wagler, 1830		
Tytonidae Mathews, 1912		
<i>Tyto furcata</i> (Temminck, 1827)	Coruja-da-igreja	1
Strigidae Leach, 1820		
<i>Megascops choliba</i> (Vieillot, 1817)	Corujinha-do-mato	1, 2
<i>Athene cunicularia</i> (Molina, 1782)	Coruja-buraqueira	1, 2
Caprimulgiformes Ridgway, 1881		
Caprimulgidae Vigors, 1825		
<i>Hydropsalis albicollis</i> (Gmelin, 1789)	Bacurau	1, 2
<i>Hydropsalis torquata</i> (Gmelin, 1789)	Bacurau-tesoura	1, 2
<i>Chordeiles</i> sp.	Bacurau	1, 2
Apodiformes Peters, 1940		
Apodidae Olphe-Galliard, 1887		
<i>Streptoprocne zonaris</i> (Shaw, 1796)	Taperuçu-de-coleira-branca	1, 2
Trochilidae Vigors, 1825		
<i>Eupetomena macroura</i> (Gmelin, 1788)	Beija-flor-tesoura	1, 2
<i>Amazilia fimbriata</i> (Gmelin, 1788)	Beija-flor-de-garganta-verde	1, 2
<i>Heliomaster squamosus</i> (Temminck, 1823)	Bico-reto-de-banda-branca	1

NOME DO TÁXON	NOME EM PORTUGUÊS	FONTE
Coraciiformes Forbes, 1844		
Alcedinidae Rafinesque, 1815		
<i>Megaceryle torquata</i> (Linnaeus, 1766)	Martim-pescador-grande	1, 2
<i>Chloroceryle amazona</i> (Latham, 1790)	Martim-pescador-verde	1, 2
<i>Chloroceryle americana</i> (Gmelin, 1788)	Martim-pescador-pequeno	1, 2
Piciformes Meyer & Wolf, 1810		
Picidae Leach, 1820		
<i>Picumnus cirratus</i> Temminck, 1825	Pica-pau-anão-barrado	1, 2
<i>Melanerpes candidus</i> (Otto, 1796)	Pica-pau-branco	1, 2
<i>Colaptes campestris</i> (Vieillot, 1818)	Pica-pau-do-campo	1, 2
Falconiformes Bonaparte, 1831		
Falconidae Leach, 1820		
<i>Caracara plancus</i> (Miller, 1777)	Caracará	1, 2
<i>Milvago chimachima</i> (Vieillot, 1816)	Carrapateiro	1, 2
<i>Herpetotheres cachinnans</i> (Linnaeus, 1758)	Acauã	1, 2
<i>Falco sparverius</i> Linnaeus, 1758	Quiriquiri	1, 2
<i>Falco femoralis</i> Temminck, 1822	Falcão-de-coleira	1, 2
Passeriformes Linnaeus, 1758		
Thamnophilidae Swainson, 1824		
<i>Myrmotherula axillaris</i> (Vieillot, 1817)	Choquinha-de-flanco-branco	1, 2
<i>Formicivora rufa</i> (Wied, 1831)	Papa-formiga-vermelho	1, 2
<i>Thamnophilus palliatus</i> (Lichtenstein, 1823)	Choca-listrada	1, 2
<i>Thamnophilus ambiguus</i> Swainson, 1825	Choca-de-sooretama	1, 2
Dendrocolaptidae Gray, 1840		
<i>Dendroplex picus</i> (Gmelin, 1788)	Arapaçu-de-bico-branco	1, 2
Furnariidae Gray, 1840		
<i>Furnarius figulus</i> (Lichtenstein, 1823)	Casaca-de-couro-da-lama	1, 2
<i>Furnarius rufus</i> (Gmelin, 1788)	João-de-barro	1, 2
<i>Phacellodomus rufifrons</i> (Wied, 1821)	João-de-pau	1, 2
<i>Certhiaxis cinnamomeus</i> (Gmelin, 1788)	Curutié	1, 2
Tityrinae Gray, 1840		
<i>Pachyramphus polychopterus</i> (Vieillot, 1818)	Caneleiro-preto	1, 2
Rhynchocyclidae Berlepsch, 1907		
<i>Tolmomyias flaviventris</i> (Wied, 1831)	Bico-chato-amarelo	1, 2
<i>Todirostrum cinereum</i> (Linnaeus, 1766)	Ferreirinho-relógio	1, 2
Tyrannidae Vigors, 1825		
<i>Euscarthmus meloryphus</i> Wied, 1831	Barulhento	1
<i>Camptostoma obsoletum</i> (Temminck, 1824)	Risadinha	1, 2
<i>Elaenia flavogaster</i> (Thunberg, 1822)	Guaracava-de-barriga-amarela	1, 2
<i>Elaenia mesoleuca</i> (Deppe, 1830)	Tuque	1
<i>Phyllomyias fasciatus</i> (Thunberg, 1822)	Piolhinho	1, 2
<i>Myiarchus ferox</i> (Gmelin, 1789)	Maria-cavaleira	1, 2
<i>Pitangus sulphuratus</i> (Linnaeus, 1766)	Bem-te-vi	1, 2
<i>Machetornis rixosa</i> (Vieillot, 1819)	Suiriri-cavaleiro	1, 2
<i>Myiozetetes cayanensis</i> (Linnaeus, 1766)	Bentevizinho-de-asa-ferrugínea	1
<i>Myiozetetes similis</i> (Spix, 1825)	Bentevizinho-de-penacho-vermelho	1, 2
<i>Tyrannus albogularis</i> Burmeister, 1856	Suiriri-de-garganta-branca	1, 2
<i>Tyrannus melancholicus</i> Vieillot, 1819	Suiriri	1, 2
<i>Tyrannus savana</i> Vieillot, 1808	Tesourinha	1, 2
<i>Empidonomus varius</i> (Vieillot, 1818)	Peitica	1, 2
<i>Fluvicola nengeta</i> (Linnaeus, 1766)	Lavadeira-mascarada	1, 2
<i>Arundinicola leucocephala</i> (Linnaeus, 1764)	Freirinha	1, 2
<i>Cnemotriccus fuscatus</i> (Wied, 1831)	Guaracavuçu	1
<i>Satrapa icterophrys</i> (Vieillot, 1818)	Suiriri-pequeno	1

NOME DO TÁXON	NOME EM PORTUGUÊS	FONTE
<i>Xolmis velatus</i> (Lichtenstein, 1823)	Noivinha-branca	1, 2
Vireonidae Swainson, 1837		
<i>Vireo chivi</i> (Vieillot, 1817)	Juruviara	1, 2
<i>Hylophilus thoracicus</i> Temminck, 1822	Vite-vite	1, 2
Hirundinidae Rafinesque, 1815		
<i>Pygochelidon cyanoleuca</i> (Vieillot, 1817)	Andorinha-pequena-de-casa	1, 2
<i>Progne tapera</i> (Vieillot, 1817)	Andorinha-do-campo	1
<i>Progne chalybea</i> (Gmelin, 1789)	Andorinha-doméstica-grande	1
<i>Tachycineta leucorrhoa</i> (Vieillot, 1817)	Andorinha-de-sobre-branco	1
<i>Hirundo rustica</i> Linnaeus, 1758	Andorinha-de-bando	1
Troglodytidae Swainson, 1831		
<i>Troglodytes musculus</i> Naumann, 1823	Corruíra	1, 2
<i>Pheugopedius genibarbis</i> (Swainson, 1838)	Garrinchão-pai-avô	1, 2
Turdidae Rafinesque, 1815		
<i>Turdus leucomelas</i> Vieillot, 1818	Sabiá-barranco	1, 2
<i>Turdus amaurochalinus</i> Cabanis, 1850	Sabiá-poca	1, 2
Mimidae Bonaparte, 1853		
<i>Mimus saturninus</i> (Lichtenstein, 1823)	Sabiá-do-campo	1, 2
Motacillidae Horsfield, 1821		
<i>Anthus lutescens</i> Pucheran, 1855	Caminheiro-zumbidor	1, 2
Passerellidae Cabanis & Heine, 1850		
<i>Ammodramus humeralis</i> (Bosc, 1792)	Tico-tico-do-campo	1, 2
Parulidae Wetmore, Friedmann, Lincoln, Miller, Peters, van Rossem, Van Tyne & Zimmer 1947		
<i>Setophaga pitaiyumi</i> (Vieillot, 1817)	Mariquita	1, 2
<i>Geothlypis aequinoctialis</i> (Gmelin, 1789)	Pia-cobra	1, 2
Icteridae Vigors, 1825		
<i>Molothrus bonariensis</i> (Gmelin, 1789)	Vira-bosta	1, 2
<i>Sturnella superciliaris</i> (Bonaparte, 1850)	Polícia-inglesa-do-sul	1, 2
Thraupidae Cabanis, 1847		
<i>Coereba flaveola</i> (Linnaeus, 1758)	Cambacica	1, 2
<i>Lanio pileatus</i> (Wied, 1821)	Tico-tico-rei-cinza	1, 2
<i>Nemosia pileata</i> (Boddaert, 1783)	Saíra-de-chapéu-preto	1, 2
<i>Ramphocelus bresilius</i> (Linnaeus, 1766)	Tiê-sangue	1, 2
<i>Tangara sayaca</i> (Linnaeus, 1766)	Sanhaçu-cinzento	1, 2
<i>Paroaria dominicana</i> (Linnaeus, 1758)	Cardeal-do-nordeste	1, 2
<i>Cyanerpes cyaneus</i> (Linnaeus, 1766)	Saíra-beija-flor	1, 2
<i>Coniostrom speciosum</i> (Temminck, 1824)	Figuinha-de-rabo-castanho	1, 2
<i>Coniostrom bicolor</i> (Vieillot, 1809)	Figuinha-do-mangue	1, 2
<i>Sicalis flaveola</i> (Linnaeus, 1766)	Canário-da-terra-verdadeiro	1, 2
<i>Sicalis luteola</i> (Sparrman, 1789)	Tipio	1, 2
<i>Emberizoides herbicola</i> (Vieillot, 1817)	Canário-do-campo	1, 2
<i>Volatinia jacarina</i> (Linnaeus, 1766)	Tiziu	1, 2
Fringillidae Leach, 1820		
<i>Euphonia chlorotica</i> (Linnaeus, 1766)	Fim-fim	1, 2
Passeridae Rafinesque, 1815		
<i>Passer domesticus</i> (Linnaeus, 1758)	Pardal	1, 2

Fonte de Informação: 1=Ferrous Logística S.A./Cepemar, 2010 e 2=TPK Logística S.A./Econservation, 2013.

O estudo realizado nas rodovias vicinais de Presidente Kennedy (estudo atual) revelou a ocorrência de 119 espécies pertencentes a 39 famílias distribuídas em 18 ordens. Os dados obtidos neste estudo foram similares aos resultados dos estudos pretéritos e, quando comparado ao *check list* geral para os registros no município, os resultados de campo foram inferiores, onde 44 espécies citadas nos estudos pretéritos não foram validadas no levantamento de campo.

Por outro lado, o estudo atual amostrou, através dos levantamentos em campo, 24 espécies não registradas nos estudos pretéritos, sendo *Crypturellus parvirostris* (inhambu-chororó), *Crypturellus tataupa* (inhambu-chintã), *Parabuteo unicinctus* (gavião-asa-de-telha), *Glaucidium brasilianum* (caburé), *Chlorostilbon lucidus* (besourinho-de-bico-vermelho), *Pteroglossus aracari* (araçari-de-bico-branco), *Cariama cristata* (seriema), *Eupsittula aurea* (periquito-rei), *Forpus xanthopterygius* (tuim), *Hirundinea ferruginea* (gibão-de-couro), *Serpophaga subcristata* (alegrinho), *Myiarchus swainsoni* (irré), *Myiodynastes maculatus*, (bem-te-vi-rajado), *Megarynchus pitangua* (neinei), *Myiophobus fasciatus* (filipe), *Donacobius atricapilla* (japacanim), *Cacicus haemorrhous* (guaxe), *Icterus jamacaii* (corrupião), *Gnorimopsar chopi* (graúna), *Chrysomus ruficapillus* (garibaldi), *Tangara palmarum* (sanhaçu-do-coqueiro), *Tangara cayana* (saíra-amarela), *Dacnis cayana* (saí-azul) e *Euphonia violacea* (gaturamo-verdadeiro).

e) Mastofauna

Um total de 701 espécies de mamíferos são consideradas válidas para o Brasil e no estado do Espírito Santo ocorrem 138 espécies de mamíferos (MOREIRA, et. al.,2008). A maioria das espécies de mamíferos no Brasil é arborícola, não restrita ao Brasil e de ampla distribuição (MOREIRA, et. al.,2008).

A região onde se insere o empreendimento apresenta-se com um quadro ambiental variado onde se encontram locais com alteração antrópica devido às formas atuais de uso e ocupação do solo, tais como pastagens e, ainda, locais preservados com alguns fragmentos de mata rodeados por pastagens e silvicultura de eucalipto; contudo, predominam ao longo do traçado das vias os ambientes de pastagens onde a ocupação pela fauna ocorre em menor proporção quando comparado aos ambientes florestados, brejosos e aquáticos que, apesar de ocorrerem ao longo da área estudada, estão em sua maioria isolados representando, com isso, área de refugio para a fauna local.

e.1) Materiais e Métodos

Para caracterização da comunidade de mamíferos foram eleitas 10 estações amostrais localizadas em fragmentos de mata e ambientes brejosos e margens de corpos hídricos ao longo do traçado das rodovias do lote 3. Para o cadastro da mastofauna, também foram considerados os 4 trechos, nestes incluindo o trecho 3.2.

COORDENADAS DAS ESTAÇÕES DE AMOSTRAGEM DA MASTOFAUNA

ESTAÇÃO	COORDENADAS (UTM WGS 84)	AMBIENTE
01	285993 / 7665945	Fragmento de mata
02	270574 / 7667964	Fragmento de mata e ambiente brejoso
03	273922 / 7664765	Fragmento de mata e ambiente brejoso
04	274965 / 7664354	Fragmento de mata
05	276173 / 7664374	Margens de uma lagoa artificial
06	277417 / 7664670	Ambiente brejoso
07	278011 / 7665023	Ambiente brejoso com árvores esparsas
08	270985 / 7665158	Fragmento de mata
09	272192 / 7663301	Fragmento de mata
10	273963 / 7663784	Ambiente brejoso com árvores esparsas

- Busca Ativa (Dados Primários)

No período diurno (7h às 12h) e crepuscular/noturno (17h as 21h) entre os dias 1º e 4 de dezembro de 2014, foi realizado o censo de visualização - VES (*visual encounter survey*). Em cada área amostral foi dispendido um esforço de 4 h de busca ativa, o que totalizou um esforço de 40 h na área de estudo.

Este método consiste na realização de deslocamentos (caminhadas) não sistemáticos nas unidades amostrais (figura a seguir), registrando os espécimes avistados, pegadas, fezes e outros vestígios, tais como espinho. A área amostral abrangeu 100 m de cada lado da via (AID) ao longo do Lote 3 das rodovias de Presidente Kennedy/ES. As atividades consistiram em visualização dos espécimes/vestígios nos diferentes ambientes existentes na área de influência do empreendimento (fragmentos florestais, áreas alagadas e o próprio leito estradal).



BUSCA ATIVA NOTURNA.

- *Armadilhas Fotográficas (Dados Primários)*

Para esta metodologia foi disposta uma armadilha em cada uma das estações amostrais (figura a seguir) O local de instalação das armadilhas foi ajustado em campo, buscando os trilheiros/carreiros da fauna e árvores em frutificação. As armadilhas fotográficas permaneceram em funcionamento por 3 dias consecutivos, resultando em um esforço amostral de 720 h.



ARMADILHA FOTOGRÁFICA INSTALADA EM TRONCO DE ÁRVORE.

- *Armadilhas de Pegadas*

Foi implantada uma armadilha de pegadas (figura a seguir) em cada estação amostral. Essas armadilhas foram verificadas uma vez ao dia, juntamente com a busca ativa.



ARMADILHA DE PEGADA

Em nenhum dos métodos citados houve manipulação ou captura de espécimes.

- Entrevistas

Como forma de complementar à listagem de mamíferos ocorrentes na região, foram realizadas entrevistas com moradores locais (figura a seguir).



ENTREVISTA COM MORADOR LOCAL.

e.2) Dados Secundários

Os dados da mastofauna ocorrente no município de Presidente Kennedy foram extraídos das seguintes fontes:

- Ferrous Logística S.A./Cepemar. 2010. Estudo de Impacto Ambiental (EIA/RIMA) da Planta de Filtragem e Terminal Portuário Privativo para Embarque de Minério de Ferro Presidente Kennedy/ES;
- TPK Logística S.A./Econservation. 2013. Estudo de Impacto Ambiental do Porto Central de Presidente Kennedy/ES.

e.3) Resultados e Discussão

Foram registradas 17 espécies de mamíferos distribuídos em 15 famílias e 7 ordens. Destas 12 espécies tiveram sua ocorrência confirmada (registro em campo) pelos consultores e 5 foram identificadas através de entrevistas (tabela a seguir).

LISTA DE ESPÉCIES DE MAMÍFEROS REGISTRADOS NO LOTE 3

ORDEM/FAMÍLIA	ESPÉCIE	NOME VULGAR	TIPO DE REGISTRO	STATUS / DESTAQUE
DIDELPHIMORPHIA				
Didelphidae	<i>Didelphis aurita</i>	Gambá	AF/EN	3,4
Didelphidae	<i>Philander cf. frenatus</i>	Cuíca-de-quatro-olhos	EN	
PILOSA				
Bradypodidae	<i>Bradypus torquatus</i>	Preguiça-de-coleira	EN	1,3
Myrmecophagidae	<i>Tamandua tetradactyla</i>	Tamanduá-mirim	EN	4
CINGULATA				
Dasypodidae	<i>Dasyus novemcinctus</i>	Tatu-galinha	AF/EN	4
PRIMATES				
Callitrichidae	<i>Callithrix geoffroyi</i>	Sagui-de-cara-branca	VI/EN	3
Cebidae	<i>Sapajus sp.</i>	Macaco-prego	EN	
CARNIVORA				
Canidae	<i>Cerdocyon thous</i>	Cachorro-do-mato	AF/EN	
Mustelidae	<i>Lontra longicaudis</i>	Lontra	FE/EN	2
Procyonidae	<i>Procyon cancrivorus</i>	Mão-pelada	AP	4
LAGOMORPHA				
Leporidae	<i>Sylvilagus brasiliensis</i>	Tapiti	VI	4
RODENTIA				
Caviidae	<i>Cavia fulgida</i>	Preá	VI	4
Caviidae	<i>Hydrochoerus hydrochaeris</i>	Capivara	FE/EN	4
Cricetidae	<i>Nectomys squamipes</i>	Rato-d'água	VI	
Erethizontidae	<i>Coendou insidiosus</i>	Ouriço-cacheiro	EN	
Sciuridae	<i>Gerlinguetus ingrami</i>	Esquilo	VI/EN	3
Muridae	<i>Rattus rattus</i>	Rato-preto	VI/EN	5

LEGENDA: Tipo de registro: AF= Armadilha fotográfica; AP=Armadilha de pegada; FE=Fezes; Vi=visualização; EN=Entrevista; Status/Destaque: 1= Espécie considerada Em Perigo (EP) segundo a lista capixaba de animais ameaçados de extinção (IEMA, 2007), Vulnerável segundo IBAMA (2008) e IUCN (2014). 2= Dados Deficientes segundo IUCN (2014). 3= Espécie endêmica da Mata Atlântica. 4= Espécie cinegética e 5=Espécie exótica.

A ordem *Rodentia* com 35,2% foi a mais representada em número de famílias (n=6), seguida por *Carnivora* com 17,6% (n=3) das amostragens. As ordens *Didelphimorphia*, *Pilosa* e *Primates* contribuíram com duas famílias e representaram cada uma 11,8% do total amostrado. *Cingulata* e *Lagomorpha* foram representadas por apenas uma espécie (figura a seguir).

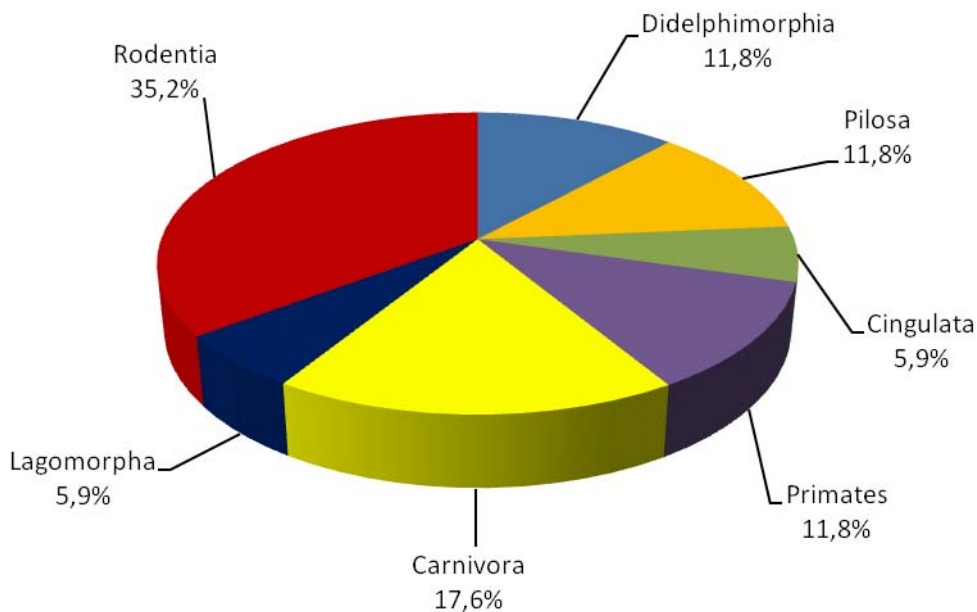

REPRESENTATIVIDADE DAS ORDENS BASEADO NO NÚMERO DE FAMÍLAIS AMOSTRADAS.

Avaliando a representatividade das famílias baseado no número de espécies observa-se que as famílias Didelphidae e Caviidae contribuíram com duas espécies e todas as outras foram representadas por apenas uma espécie (figura a seguir).

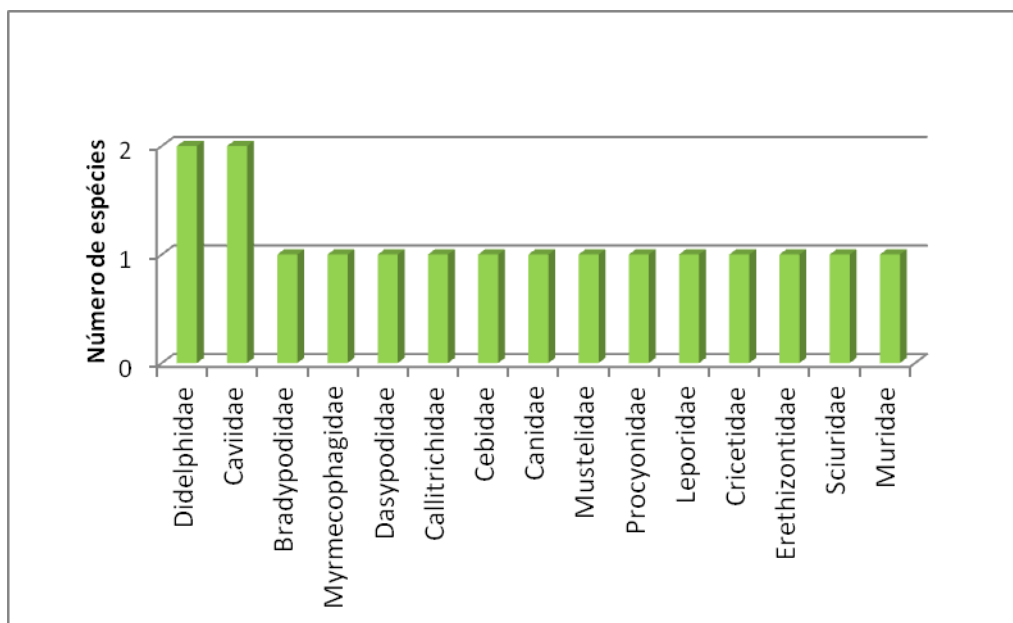

REPRESENTATIVIDADE DAS FAMÍLAIS BASEADO NO NÚMERO DE ESPÉCIES AMOSTRADAS.

No que diz respeito a dieta, 29,4% das espécies amostradas (5 espécies) são frugívoras/onívoras, três espécies são herbívoras (17,6% da amostragem) e três são insetívoras/onívoras. As categorias piscívoro, folívoro, frugívoro /folívoro /predador de semente, frugívoro/granívoro, frugívoro/insetívoro/gomívoro e myrmecofágo contribuíram com apenas uma espécie cada uma (figura a seguir). Este resultado indica que as espécies especialistas ocorrem em baixo número e as espécies com maior plasticidade ecológica são mais numerosas indicando que a fragmentação florestal predomina na área de estudo.

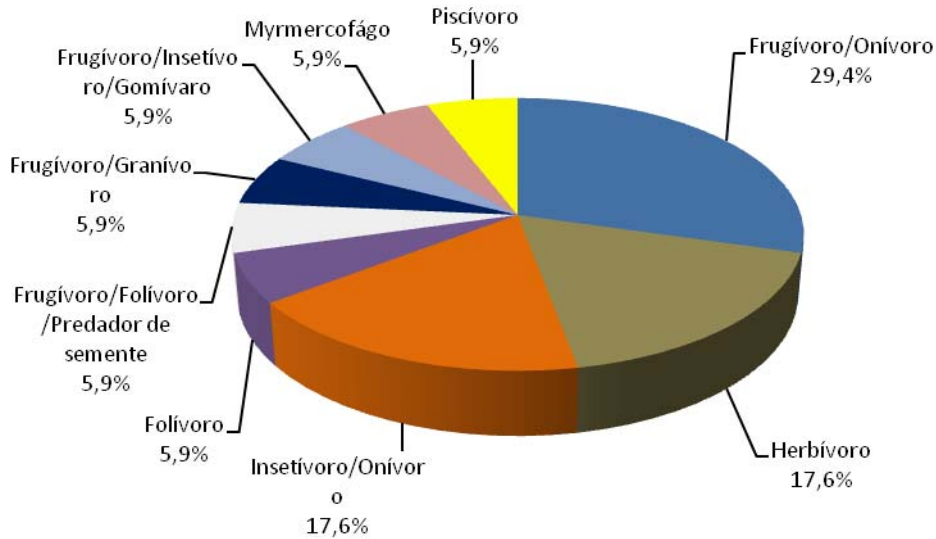

REPRESENTATIVIDADE DAS CATEGORIAS DE DIETA DAS ESPÉCIES AMOSTRADAS.

O hábito/locomoção dos mamíferos amostrados também revela que na área de estudo predominam as áreas abertas, pois, das 17 espécies amostradas, cinco são terrestres, quatro escansoriais, quatro arborícolas, três semiaquáticas e uma semifossorial (figura a seguir). Entre as espécies arborícolas três foram identificadas através de entrevistas, com isso, sua ocorrência não foi confirmada pelos consultores, isso aumenta a representatividade das espécies terrestres e escansoriais indicando mais uma vez que as espécies dependentes dos ambientes florestados (especialistas) não encontram na área estudada locais que favorecem sua ocorrência.

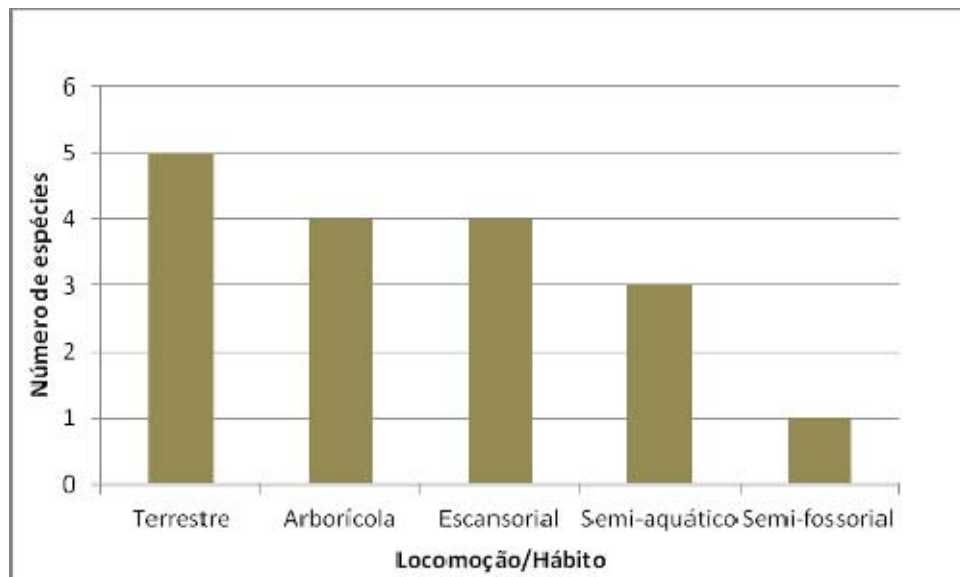

LOCOMOÇÃO/HÁBITO DAS ESPÉCIES AMOSTRADAS.

Na estação 5 foram encontradas fezes de capivara (*Hydrochaeris hydrochaeris*) e na estação 7 nas margens do córrego dos Galos foram observadas fezes de lontra (*Lontra longicaudis*) e pegadas de *Procyon cancrivorus* (mão-pelada). As figuras a seguir apresentam estes registros e fotos de alguns mamíferos amostrados.



FEZES DE CAPIVARA (*HYDROCHAERIS HYDROCHAERIS*)



FEZES DE LONTRA (*LONTRA LONGICAUDIS*)



PEGADA DE MÃO-PELADA (*PROCYON CANCRIVORUS*)



CACHORRO-DO-MATO (*CERDOCYON THOUS*)
AMOSTRADO PELA ARMADILHA FOTOGRÁFICA NA
ESTAÇÃO 9



TATU-GALINHA (*DASYPUS NOVEMCINCTUS*)
AMOSTRADO PELA ARMADILHA FOTOGRÁFICA NA
ESTAÇÃO 3



PREÁ (*CAVIA FULGIDA*) VISUALIZADA NA ESTAÇÃO 10
DURANTE A BUSCA ATIVA DIURNA

Nenhuma espécie ameaçada foi observada durante este trabalho (MMA, 2008 e IPEMA, 2007), assim como nenhuma é considerada rara ou endêmica do Espírito Santo.

Das espécies registradas neste estudo, seis (*Didelphis aurita*, *Dasyus novemcinctus*, *Tamandua tetradactyla*, *Procyon cancrivorus*, *Cavia fulgida*, *Hydrochaeris hydrochaeris*) apresentam valor cinegético; todas elas sofrem pressão da caça ilegal.

Foi constatada a presença de animais domésticos durante as buscas ativas diurnas na área de estudo. A criação de gado se limita aos pastos, porém, foram observados alguns cães nas margens dos alagados e próximos aos fragmentos, estes, provavelmente, caçam pequenos mamíferos silvestres. A presença destes cães no local exerce influência negativa nas populações de mamíferos que habitam a região, pois, estes animais domésticos além de predarem, competem diretamente com os mamíferos silvestres por alimento, podendo, até mesmo, transmitir doenças.

e.4) Mamíferos de Provável Ocorrência na Área de Estudo (Dados Pretéritos)

Para o município de Presidente Kennedy os estudos pretéritos indicam a ocorrência de 32 espécies de mamíferos, distribuídas em 17 famílias e 7 Ordens (tabela a seguir).

A ordem *Rodentia* e *Carnivora* com 5 famílias cada uma predominaram, em seguida vieram *Pilosa* e *Primates* com duas famílias. As outras ordens contribuíram com apenas uma família cada uma. Em relação representatividade das famílias observa-se que *Cricetidae* e *Didelphidae* contribuíram com 6 e 5 espécies, respectivamente. *Erethizontidae* e *Muridae* cada uma com 3 espécies, seguida por *Procyonidae* e *Mustelidae* ambas com duas espécies. As outras famílias contribuíram com apenas uma espécie (tabela a seguir).

LISTA DE MAMÍFEROS OCORRENTES NO MUNICÍPIO DE PRESIDENTE KENNEDY (ES)
BASEADO EM DADOS SECUNDÁRIOS

ORDEM	FAMÍLIA	ESPÉCIE	NOME VULGAR	FONTE DE INFORMAÇÃO
Rodentia	Cricetidae	<i>Nectomys squamipes</i>	Rato-d'água	2
	Cricetidae	<i>Holochilus brasiliensis</i>	Rato-d'água	2
	Cricetidae	<i>Cerradomys goytaca</i>	Rato-do-chão	1,2
	Cricetidae	<i>Calomys tener</i>	Rato-do-chão	1,2
	Cricetidae	<i>Sooretamys angouya</i>	Rato-do-mato	1
	Cricetidae	<i>Oligoryzomys sp.</i>	Rato-do-mato	1
	Erethizontidae	<i>Coendou spinosus</i>	Ouriço-cacheiro	1,2
	Erethizontidae	<i>Coendou prehensilis</i>	Ouriço-cacheiro	2
	Erethizontidae	<i>Sphigurus villosus</i>	Ouriço	1
	Echimyidae	<i>Phyllomys pattoni</i>	Rato-da-árvore	1
Muridae	<i>Mus musculus</i>	Camundongo	2	
	<i>Rattus rattus</i>	Rato-de-telhado	2	
	<i>Rattus norvegicus</i>	Rato-marron	1	
Caviidae	<i>Hydrochoerus hydrochaeris</i>	Capivara	1,2	
Lagomorpha	Leporidae	<i>Syvilagus brasiliensis</i>	Tapiti	1,2
Didelphimorphia	Didelphidae	<i>Didelphis aurita</i>	Gambá-de-orelha-preta	1,2
	Didelphidae	<i>Didelphis albiventris</i>	Gambá-de-orelha-branca	1
	Didelphidae	<i>Metachirus nudicaudatus</i>	Cuíca-marrom	2
	Didelphidae	<i>Philander frenatus</i>	Cuíca-de-quatro-olhos	2
	Didelphidae	<i>Micoureus paraguayanus</i>	Cuíca	1
Pilosa	Bradypodidae	<i>Bradypus torquatus</i>	Preguiça-de-coleira	2
	Myrmecophagidae	<i>Tamandua tetradactyla</i>	Tamanduá-mirim	1,2
Cingulata	Dasypodidae	<i>Dasypus novemcinctus</i>	Tatu-galinha	1,2
Primates	Cebidae	<i>Sapajus sp.</i>	Macaco-prego	1,2
	Callitrichidae	<i>Callithrix geoffroy</i>	sagui-de-cara-branca	1

ORDEM	FAMILIA	ESPÉCIE	NOME VULGAR	FONTE DE INFORMAÇÃO
Carnivora	Procyonidae	<i>Procyon cancrivorus</i>	Mão-pelada	1,2
	Procyonidae	<i>Potos flavus</i>	jupará	1,2
	Canidae	<i>Cerdoyon thous</i>	Cachorro-do-mato	1,2
	Felidae	<i>Leopardus sp.</i>	Gato-do-mato	2
	Mephtidae	<i>Conepatus semistriatus</i>	Jaratataca	2
	Mustelidae	<i>Lontra longicaudis</i>	Lontra	1,2
	Mustelidae	<i>Eira barbara</i>	Irara	1

Fonte de Informação: 1=Ferrous Logística S.A./Cepemar, 2010 e 2=TPK Logística S.A./Econservation, 2013.

3.3 MEIO SOCIOECONÔMICO

O levantamento dos dados e informações socioeconômicas da região foi realizado através de pesquisas bibliográficas e consultas a órgãos públicos (prefeituras, Instituto Jones dos Santos Neves, IBGE, entre outros).

O trecho 3.2, inicia-se na localidade de Caju, passa pelas localidades de Gromogol, Cancela e termina em Monte Belo.



ACESSO PARA SERROTE LE



LOCALIDADE DE GROMOGOL



LOCALIDADE DE CANCELA

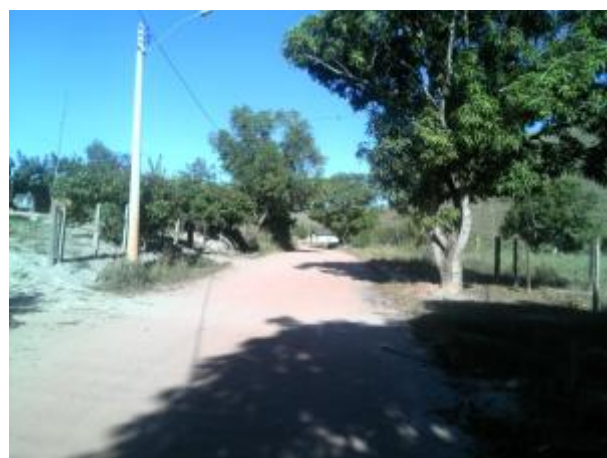

FIAÇÕES ELÉTRICAS DA LOCALIDADE DE CANCELA

a) Formação Territorial e Histórico Socioeconômico

A área em estudo está localizada no sul do estado de Espírito Santo, que abrange os

municípios de Alfredo Chaves, Anchieta, Iconha, Itapemirim, Marataízes, Piúma, Presidente Kennedy e Rio Novo do Sul. Entretanto, o diagnóstico socioeconômico deste estudo focaliza essencialmente o município de Presidente Kennedy, que foi incluído na área de influência indireta da análise socioeconômica.

O município de Presidente Kennedy está a uma distância de 161 km da capital de Vitória. As principais ligações do município a capital Vitória são as rodovias BR-101, BR-262 e pela Rodovia do Sol.

Os municípios limítrofes de Presidente Kennedy são Mimoso do Sul, Atilio Vivacqua, Itapemirim, Marataízes, São Francisco de Itabapoana no Rio de Janeiro e o Oceano Atlântico (Instituto Jones dos Santos Neves – IJSN).

MUNICÍPIOS LIMÍTROFES							
NORTE	NORDESTE	LESTE	SUDESTE	SUL	SUDOESTE	OESTE	NOROESTE
Itapemirim e Atilio Vivacqua	Marataízes	Oceano Atlântico e Marataízes	Oceano Atlântico	Rio de Janeiro	Mimoso do Sul	Mimoso do Sul	Mimoso do Sul

Fonte: Instituto Jones dos Santos Neves – IJSN.

O município referente ao estudo possui uma área de 583,933 km² a uma latitude 21°05'56" sul e uma longitude 41°02'48" oeste, estando a uma altitude de 55 m. Segundo o Instituto Brasileiro de Geografia e Estatística (IBGE) em 2014 sua população estima era de 11 221 habitantes. Presidente Kennedy é uma das cidades menos populosas do Espírito Santo, porém com maior PIB *per capita* do país, em grande parte devido a explorações em alto mar da chamada camada pré-sal no oceano Atlântico pela Petrobras e outras empresa do ramo, mas continua sendo um município com muita pobreza e desigualdade.

b) *Histórico*

Segundo o IBGE, Presidente Kennedy tem sua origem na localidade de Muribeca, onde começou verdadeiramente com a chegada dos padres jesuítas para catequizar nossa gente. Ali, foram encontrados índios das tribos Puris, Goitacazes e Boitocudos. Os primeiros imigrantes foram: Átila, Vivácqua, Vieira, Ulisses Fontão, João e Sátiro Henrique, entre outros. O nome original do município era Batalha, sendo, quando de sua emancipação, por sugestão do deputado Adalberto Simões Nader, então presidente da Assembléia Legislativa do Estado, em 1964, mudado para Presidente Kennedy.

A denominação de Presidente Kennedy foi mudada pela lei estadual n. 1918, de 30 de dezembro de 1963, desmembrado de Itapemirim. Sede no atual distrito de Presidente Kennedy, ex Batalha.

c) *Dinâmica Populacional*

A densidade demográfica do município é de 19,22 habitantes por km² e sua distribuição da população, quando comparados os anos de 2000 e 2010, foi observado que houve um aumento na população da área urbana e rural e tem sua maior parte na área rural, conforme apresenta a tabela a seguir.

Situação de Domicílio	2000	2010
Total	2.591	3.313
Urbana	730	1.118
Rural	1.861	2.195

Fonte: Dados do universo Censo 2000 e 2010 – IBGE.

Elaboração: Instituto Jones dos Santos Neves – IJSN.

d) Caracterização Socioeconômica

A distribuição setorial da população com relação às atividades econômicas tem como maior parte voltada para pecuária, agricultura, produção florestal, pesca e aquicultura.

Uma área de mais de 30.000 ha de pastagens nativas e formadas, comportando um rebanho composto por mais de 47.000 cabeças fazendo com que a pecuária se torne a atividade de maior importância econômica para o município, principalmente na produção de leite. Sua produção é absorvida quase na totalidade na forma *in natura* pelas cooperativas Selita, Colamisul e pela empresa Bom Cheff.

O município conta com um programa de modernização da pecuária que atende prioritariamente os produtores leiteiros com incentivo à inseminação artificial, adquirindo e repassando a preços subsidiados doses de sêmens Para tanto, conta com um médico veterinário, um técnico em inseminação, três botijões para acondicionamento de sêmen, bem como os demais materiais para inseminação. A partir dos recursos adquiridos do Pronaf Nacional e recursos próprios da municipalidade, os produtores contam com o sistema de coleta de leite comunitário, no qual 19 tanques de coletas de leite são responsáveis pela coleta de 242 agricultores familiares.

No setor agrícola ocorrem capacitações de produtores e visitas técnicas propiciando despertar investimentos em novas tecnologias e trocas de experiências nas propriedades.

A tabela a seguir apresenta a faixa de rendimento dos trabalhos do município que tem como maior parte dos trabalhadores com uma faixa de renda mensal de até um salário mínimo, e população ocupada segundo posição na ocupação através de indicadores.

POPULAÇÃO OCUPADA (P.O), SEGUNDO FAIXA DE RENDIMENTO DE TODOS OS TRABALHOS.				
FAIXA DE RENDA MENSAL EM SALÁRIO MÍNIMO	2010			
	P.O		%	
Total	4.212		100,0	
Sem rendimentos	234		5,56	
Até 1 salário mínimo	2.099		49,83	
Mais de 1 a 2 salários mínimos	1.328		31,53	
Mais de 2 a 3 salários mínimos	227		5,39	
Mais de 3 a 5 salários mínimos	184		4,37	
Mais de 5 a 10 salários mínimos	119		2,83	
Mais de 10 a 20 salários mínimos	23		0,55	
Mais de 20 salários mínimos	0		0,00	
POPULAÇÃO OCUPADA (P.O), SEGUNDO POSIÇÃO NA OCUPAÇÃO.				
INDICADORES	2000		2010	
	P.O	%	P.O	%
Total	3.518	100,0	4.212	100,0
Empregados	2.460	69,93	3.266	77,54
Empregados – com carteira de trabalho assinada	670	19,04	1.251	29,70
Empregados – militares e funcionários públicos	299	8,50	560	13,30
Empregados – sem carteira de trabalho assinada	1.491	42,38	1.456	34,57
Conta própria	749	21,29	683	16,22
Empregadores	94	2,67	49	1,16
Não remunerados	174	4,95	24	0,57
Trabalhadores na produção para próprio consumo	41	1,17	190	4,51

Fonte: Dados do universo Censo 2000 e 2010 – IBGE.

Elaboração: Instituto Jones dos Santos Neves – IJSN.

e) Serviços de Infraestrutura

A seguir estão discriminadas informações referentes aos serviços de infraestrutura no município de Presidente Kennedy. Em termos gerais, o município apresenta um quadro razoável em relação aos serviços disponíveis à população.

Para que se possa obter uma referência clara de como está o processo de desenvolvimento nos municípios, são utilizados os dados do Índice Firjan de Desenvolvimento Municipal, elaborado pelo Instituto Jones dos Santos Neves – IJSN. O IFDM incorpora um conjunto de indicadores socioeconômicos que refletem o processo de desenvolvimento municipal, tendo sido construído pela síntese dos indicadores de saúde, educação, emprego e renda, posicionando os municípios sob a forma de ranking.

Presidente Kennedy entre os anos de 2008 e 2011 teve um aumento do seu IFDM tanto no *ranking* nacional quanto estadual e nos demais indicadores que favoreceram uma melhor infraestrutura para os moradores locais, conforme apresenta a tabela a seguir.

DISCRIMINAÇÃO	2008	2009	2010	2011
IFDM	0,6253	0,6430	0,6629	0,7167
Ranking IFDM - Nacional	2157°	2262°	2055°	1331°
Ranking IFDM - Estadual	50°	52°	55°	38°
IFDM – Saúde	0,7089	0,7752	0,7714	0,8307
IFDM – Educação	0,7097	0,6602	0,6768	0,7621
IFDM – Emprego e renda	0,4572	0,4937	0,5405	0,5574

Fonte: Firjan.

Elaboração: Instituto Jones dos Santos Neves – IJSN.

- Energia Elétrica

A EDP Escelsa é a responsável pelo fornecimento de energia no município de Presidente Kennedy. Atua na área de geração, comercialização e distribuição de energia elétrica no País. Com sede na cidade de São Paulo, a EDP possui ativos em onze estados: Amapá, Ceará, Espírito Santo, Mato Grosso, Mato Grosso do Sul, Pará, Rio Grande do Norte, Rio Grande do Sul, Santa Catarina, São Paulo e Tocantins.

Segundo os dados do Firjan e elaborado pelo IJSN, Presidente Kennedy tem um total de 3.289 domicílios particulares e permanentes atendidos pela Escelsa, conforme a tabela a seguir.

ENERGIA ELÉTRICA	2000			2010		
	URBANA	RURAL	TOTAL	URBANA	RURAL	TOTAL
TOTAL	726	1.696	2.422	1.113	2.176	3.289

Fonte: Firjan.

Elaboração: Instituto Jones dos Santos Neves – IJSN.

- Saúde

Segundo dados do IBGE o município de Presidente Kennedy conta com 10 estabelecimentos de saúde públicos municipais.

Verifica-se que os indicadores de saúde apresentam uma queda no número total de nascidos vivos, óbitos em menores de 1 ano e na taxa de mortalidade infantil entre 2000 e 2011. O mesmo ocorre no município de Governador Lindenberg, porém os dados apresentados para o município são referentes aos anos de 2007 e 2011, conforme apresenta a tabela a seguir.

INDICADORES	2000	2010	2012
Taxa de mortalidade infantil/1.000 nascidos vivos	44,25	21,74	14,39
Leito SUS/1.000hab.	1,47	-	-
Médicos/1.000hab.	0,58	0,68	0,29

-Educação

A sede do município de Presidente Kennedy se destaca como principal local frequentado para o ensino médio e fundamental. Quanto ao ensino superior, os estudantes possuem como alternativa os municípios próximos como Cachoeiro de Itapemirim e até mesmo a capital do estado.

Segundo os dados do censo IBGE 2000 e 2010 elaborado pelo Instituto Jones dos Santos Neves, a taxa de analfabetismo no município caiu de 23,97% no ano 2000 para 17,18% em 2010 entre as pessoas com 15 anos ou mais que sabem ler e escrever, conforme apresenta a tabela a seguir.

INDICADORES	2000			2010		
	URBANA	RURAL	TOTAL	URBANA	RURAL	TOTAL
Taxa de analfabetismo ¹	16,73%	26,71%	23,97%	10,22%	20,78%	17,18%

Fonte: Dados da amostra Censo de 2000 e 2010 - IBGE

Elaboração: Instituto Jones dos Santos Neves – IJSN.

Notas: (1) Porcentagem de pessoas com 15 anos ou mais que não sabem ler e escrever.

A tabela a seguir apresenta a frequência das pessoas que frequentam escola ou creche, por situação do domicílio, segundo o sexo.

SEXO	2000			2010		
	URBANA	RURAL	TOTAL	URBANA	RURAL	TOTAL
Total	866	2.008	2.874	1.000	2.075	3.075
Homem	417	991	1.408	468	1.008	1.476
Mulher	449	1.017	1.466	532	1.067	1.599

Fonte: Dados da amostra Censo de 2000 e 2010 - IBGE

Elaboração: Instituto Jones dos Santos Neves – IJSN.

- Saneamento Básico

A cidade de Presidente Kennedy consome água captada no rio Muqui, tributário do rio Itapemirim, cuja captação é feita nas proximidades da travessia do trecho já pavimentado da rodovia ES-162 sobre este corpo hídrico. Tanto a captação, a adutora de água bruta, quanto a estação de tratamento de água (ETA) e a rede de distribuição são de responsabilidade da Companhia Espírito Santense de Saneamento – CESAN.

A tabela a seguir relaciona a quantidade de domicílios particulares permanentes do município, segundo a forma de abastecimento de água dos anos de 2000 e 2010 e pode se observar que na área rural a maior parte do abastecimento é de forma não regular, ou seja, proveniente de poço ou nascente e na área urbana a distribuição de água é ligada à rede geral de água (abastecimento regular).

ORIGEM DO ABASTECIMENTO DE ÁGUA	2000			2010		
	URBANA	RURAL	TOTAL	URBANA	RURAL	TOTAL
Total	730	1.861	2.591	1.118	2.195	3.313
Abastecimento regular ¹	612	389	1.001	1.006	891	1.897
Abastecimento não regular ²	118	1.472	1.590	112	1.304	1.416

Fonte: Dados da amostra Censo de 2000 e 2010 - IBGE

Elaboração: Instituto Jones dos Santos Neves – IJSN.

Notas: (1) Ligada à rede geral de água.

(2) Proveniente de poço ou nascente.

A tabela a seguir apresenta que o município tem 1.240 domicílios com escoamento sanitário adequado e 2.031 inadequados entre área rural e urbana.

ESCOAMENTO SANITÁRIO	2000			2010		
	URBANA	RURAL	TOTAL	URBANA	RURAL	TOTAL
Total	707	1.587	2.294	1.118	2.153	3.271
Adequado ¹	548	492	1.040	904	336	1.240
Inadequado ²	159	1.095	1.254	214	1.817	2.031

Fonte: Dados da amostra Censo de 2000 e 2010 - IBGE

Elaboração: Instituto Jones dos Santos Neves – IJSN.

Notas: (1) Escoadouro ligado à rede geral de esgoto ou pluvial ou fossa séptica.

(2) Escoadouro ligado à fossa rudimentar, vala, rio, lago, mar ou outro.

O serviço de coleta de lixo atende toda área urbana e parte da área rural do município de Presidente Kennedy, conforme apresenta a tabela a seguir.

COLETA DE LIXO	2000			2010		
	URBANA	RURAL	TOTAL	URBANA	RURAL	TOTAL
Total	130	1.861	2.591	1.118	2.195	3.313
Coleta de lixo direta ou indireta ¹	581	8	589	1.072	1.382	2.454
Sem coleta de lixo ²	149	1.853	2.002	46	813	859

Fonte: Dados da amostra Censo de 2000 e 2010 - IBGE

Elaboração: Instituto Jones dos Santos Neves – IJSN.

Notas: (1) Coletado por serviço de limpeza ou colocado em caçamba de serviço de limpeza.

(2) Queimado, enterrado, jogado em terreno baldio ou logradouro, rio, lago, mar ou outro destino.

f) *Organização Social*

A pavimentação das rodovias municipais de Presidente Kennedy traz grande expectativa de desenvolvimento para a população local que considera a pavimentação um progresso, principalmente devido à perspectiva de melhorias na infraestrutura e urbanização das comunidades, bem como melhorias nas vias de acesso (estradas e rodovias), na instalação de mais postos de saúde, além da expectativa pela geração de novos empregos, atração de investimentos, desenvolvimento social e desenvolvimento do turismo local.

- Consórcios Intermunicipais

O Consórcio de Municípios da Bacia do Rio Itabapoana foi concebido e articulado através do Projeto Managé, da Universidade Federal Fluminense. Tem como objetivo geral a recuperação e o desenvolvimento sustentado da bacia hidrográfica do rio Itabapoana, que compreende 18 municípios, sendo 9 do estado do Espírito Santo (Apiacá, Bom Jesus do Norte, Divino de São Lourenço, Dolores do Rio Preto, Guaçuí, Mimoso do Sul, Muqui, Presidente Kennedy e São José do Calçado), 4 do estado de Minas Gerais (Caiana, Caparaó, Espera Feliz e Alto Caparaó) e 4 do estado do Rio de Janeiro (Bom Jesus do Itabapoana, Campos dos Goytacazes, São Francisco do Itabapoana e Varre-Sai).

O Consórcio Intermunicipal da Saúde é um consórcio que busca melhorias para a saúde no sul do estado, envolvendo vários municípios, como: Cachoeiro de Itapemirim, Mimoso do Sul, Presidente Kennedy, Apiacá, Bom Jesus do Norte, Marataízes, Itapemirim, Conceição do Castelo e outros.

- Associações, Conselhos, Cooperativas, Sindicatos, ONGs e Outros

- Associação de moradores, em sete comunidades;
- Conselho Municipal de Educação;
- Conselho Municipal de Saúde;
- Conselho Municipal da Criança e do Adolescente;
- Conselho Tutelar;
- Conselho de Assistência Social;
- Conselho Municipal de Acompanhamento e Controle Social do Fundo de Manutenção e Desenvolvimento do Ensino Fundamental e de Valorização do Magistério;
- Sindicato Rural Patronal
- Sindicato dos Trabalhadores Rurais;
- Cooperativa de Laticínios Safra
- Cooperativa de Laticínios Selita

g) *Áreas Desapropriadas*

A relação das benfeitorias atingidas pela faixa de domínio é apresentada no quadro abaixo, onde apresenta as benfeitorias atingidas pela faixa de domínio definidas.

CT	PROPRIETÁRIO	ESTACA	LADO	TIPO DE EDIFICAÇÃO	FAIXA DE DOMÍNIO
1	Marco Antônio Ribeiro	31+17,00	E	Edificação alvenaria	Offset + 5,00 m
2	Marco Antônio Ribeiro	31+5,00	D	Curral	Offset + 5,00 m
3	Adilson Mota	227+15,00	D	Edificação alvenaria	Offset + 5,00 m
4	Reginaldo Gomes Pinto	231+8,00	E	Edificação alvenaria	Plataforma + 2,00 m
5	Gessi Queirós	246+10,00	D	Edificação alvenaria	Offset + 5,00 m
6	Ozires José de Oliveira	250+14,00	D	Edificação alvenaria	Offset + 5,00 m
7	Danilo Bis	275	E	Edificação alvenaria	Plataforma + 2,00 m
8	Ubirajara Tavares Dias	298	D	Curral	Plataforma + 2,00 m
9	Manoel Dário Luiz	361+2,00	D	Curral	Offset + 5,00 m
10	Deosdédite Luiz dos Santos	367	E	Curral	Offset + 5,00 m
11	Antônio Roberto Luiz	379+18,00	E	Caixa d'água	Offset + 5,00 m
12	Valci Ferreira	591	EIXO	Curral	Eixo
13	Adenildo Tito Marins	711+6,00	D	Edificação alvenaria	Offset + 5,00 m
14	Jorge Almeida Bitencourt	715	E	Edificação alvenaria	Plataforma + 2,00 m
15	Gilson Almeida Bitencourt	717+3,00	E	Edificação alvenaria	Offset + 5,00 m
16	Nilcelina de Sousa Laurente	725+12,00	E	Edificação alvenaria	Offset + 5,00 m
17	Comunidade Cancela	730	E	Curral	Offset + 5,00 m
18	Vanuza Alves Ramos	733	D	Edificação alvenaria	Plataforma + 2,00 m
19	Hamilton da Conceição	727	E	Edificação alvenaria	Offset + 5,00 m
20	Comunidade Cancela	763+3,00	D	Edificação alvenaria	Offset + 5,00 m
21	Ozanil Ramos Ribeiro	758+4,00	D	Edificação alvenaria	Offset + 5,00 m
22	Agrimim da Silva Alves	735	D	Edificação alvenaria	Offset + 5,00 m
23	Mário Ramos Santos	770+16,00	E	Edificação alvenaria	Plataforma + 2,00 m
24	Rogério de Cachoeiro	827	D	Edificação alvenaria	Eixo
25	Rogério de Cachoeiro	827	EIXO	Curral	Eixo
26	Rogério de Cachoeiro	827	E	Curral	Offset + 5,00 m
27	Neném Castelo.	875	E	Curral	Plataforma + 2,00 m

4. IDENTIFICAÇÃO DOS IMPACTOS AMBIENTAIS

4. IDENTIFICAÇÃO DOS IMPACTOS AMBIENTAIS

Neste item encontram-se identificados e classificados os impactos ambientais potenciais decorrentes da fase de implantação e fase de operação do projeto de pavimentação das rodovias municipais de Presidente Kennedy.

Ressalta-se que a identificação dos impactos ambientais foi realizada com a participação de toda equipe multidisciplinar, responsável pela elaboração do presente Relatório de Controle Ambiental, através de procedimentos interdisciplinares, de forma que fossem cobertos todos os aspectos relativos ao empreendimento rodoviário em análise, que pudessem resultar em consequências desfavoráveis ou favoráveis aos recursos naturais e/ou às condições socioeconômicas da referida área de influência direta do empreendimento.

4.1 METODOLOGIA PARA AVALIAÇÃO DE IMPACTOS AMBIENTAIS

Este item foi desenvolvido buscando a melhor forma de identificação e avaliação dos impactos potenciais decorrentes da atividade, considerando-se sempre a relação causa e efeito.

A partir da discussão interdisciplinar das ações do empreendimento rodoviário e do diagnóstico ambiental da área prevista, estabeleceu-se uma metodologia para identificação e classificação dos impactos ambientais.

A metodologia utilizada foi realizada a partir da identificação dos impactos ambientais potenciais das ações do empreendimento rodoviário, procedendo à descrição de cada impacto identificado, bem como à sua classificação. Para esta classificação foram adotados os critérios de avaliação apresentados na tabela a seguir.

CRITÉRIOS DE AVALIAÇÃO DE IMPACTOS

CRITÉRIOS	PARÂMETROS
Categoria do impacto	Negativo Positivo
Relação causa e efeito	Direto Indireto
Área de abrangência	Local Regional
Duração ou temporalidade	Permanente Temporário
Reversibilidade	Reversíveis Irreversíveis
Magnitude	Fraco Médio Forte Variável
Prazo	Imediato Médio Prazo Longo Prazo

a) *Categoria do Impacto*

O atributo categoria do impacto considera a sua classificação em negativo (adverso) ou positivo (benéfico).

b) *Relação Causa e Efeito*

Este atributo para classificação do impacto considera a consequência do impacto ou de seus efeitos em relação ao empreendimento, podendo ser classificado como direto ou indireto. De

modo geral, os impactos indiretos são decorrentes de desdobramentos consequentes dos impactos diretos.

c) Área de Abrangência

Permite a classificação da abrangência de um impacto em local ou regional, conforme estabelecido a seguir:

- local: quando o impacto, ou seus efeitos, ocorrem ou se manifestam na área diretamente afetada pela atividade;
- regional: quando o impacto, ou seus efeitos, ocorrem ou se manifestam em áreas que extrapolam a área diretamente afetada pela atividade.

d) Duração ou Temporalidade

Este atributo de classificação/valoração de um impacto corresponde ao tempo de duração do impacto na área em que se manifesta, variando como temporário ou permanente. Adotam-se os seguintes critérios para classificação em temporário ou permanente:

- temporário: quando um impacto cessa a manifestação de seus efeitos em um horizonte temporal definido ou conhecido;
- permanente: quando um impacto apresenta seus efeitos estendendo-se além de um horizonte temporal definido ou conhecido, ou aqui quando se estende por toda a vida útil da atividade.

e) Reversibilidade

A classificação de um impacto segundo este atributo considera as possibilidades de ele ser reversível ou irreversível, para o que são utilizados os seguintes critérios:

- reversível: quando é possível reverter a tendência do impacto ou os efeitos decorrentes das atividades, levando-se em conta a aplicação de medidas para sua reparação (no caso de impacto negativo) ou com a suspensão da atividade geradora do impacto;
- irreversível: quando mesmo com a suspensão da atividade geradora do impacto não é possível reverter a sua tendência.

f) Magnitude

Este atributo, na metodologia utilizada, considera a intensidade com que o impacto pode se manifestar, isto é, a intensidade com que as características ambientais podem ser alteradas, adotando-se uma escala nominal de fraco, médio, forte ou variável.

Sempre que possível, a valoração da intensidade de um impacto se realiza segundo um critério não subjetivo, o que permite uma classificação quantitativa, portanto, mais precisa.

g) Prazo para a Manifestação de um Impacto

Este atributo de um impacto considera o tempo para que ele ou seus efeitos se manifestem independentemente de sua área de abrangência, podendo ser classificado como imediato, médio prazo ou longo prazo. Procurando atribuir um aspecto quantitativo de tempo para este atributo, de forma a permitir uma classificação geral segundo um único critério de tempo, como se segue:

- imediato: ocorre imediatamente ao início das ações que lhe deram origem;
- médio prazo: ocorre após um período médio contado do início das ações que o causaram;
- longo prazo: ocorre após um longo período contado do início das ações que o causaram.

Todavia, observa-se que a maior parte dos impactos potenciais previstos na análise dos impactos não é passível de ser mensurada quantitativamente, dificultando a comparação entre os efeitos decorrentes da atividade com a situação anterior ao seu início, não permitindo assim uma valoração objetiva com relação à magnitude dos impactos.

Com relação à classificação dos impactos como de magnitude variável, observa-se que correspondem aos impactos cuja magnitude pode variar segundo as diferentes intensidades das ações que o geraram, provocando efeitos de magnitudes diferentes.

A tabela a seguir apresenta os impactos ambientais identificados por componente síntese (meio físico, meio biótico e meio antrópico), considerando as fases de implantação e operação do empreendimento rodoviário.

IMPACTOS AMBIENTAIS NAS FASES DE IMPLANTAÇÃO E OPERAÇÃO

COMPONENTES AMBIENTAIS	IMPACTOS AMBIENTAIS	
	IMPLANTAÇÃO	OPERAÇÃO
Meio físico	Elevação do nível de ruído nas localidades de Gromogol e Cancela	
	Emissão de material particulado	
	Alteração da qualidade da água	
	Assoreamento de corpos d'água	
	Alterações morfológicas	
	Início e/ou aceleração de processos erosivos	
	Alterações paisagísticas	
Meio biótico	Perda de <i>habitats</i>	Efeito de borda
	Interferência em ambientes alagados	Aumento da caça
	Aumento da caça	
	Destruição de <i>habitats</i> faunísticos	
Meio antrópico	Geração de expectativa	Dinamização da renda local
	Perda de terras	Melhoria no sistema viário
	Alteração na oferta de postos de trabalho	Risco de acidentes
	Dinamização da renda local	Dinamização da economia
	Alteração no cotidiano da população	
	Melhoria no sistema viário	
	Risco de acidentes	

IMPACTOS AMBIENTAIS DECORRENTES DA IMPLANTAÇÃO E DA OPERAÇÃO

COMPONENTE AMBIENTAL	MEIO FÍSICO – RUIDOS E EMISSÕES ATMOSFÉRICAS
Impacto	Elevação do nível de ruído nas localidades de Gromogol e Cancela
Fase do empreendimento	Implantação
Ações	<ul style="list-style-type: none"> –Retirada de vegetação –Execução de aterros –Retirada de material de empréstimo –Construção de obras-de-arte corrente
<p>Descrição do impacto: As atividades típicas de implantação, mobilização de mão de obra, máquinas e equipamentos, a passagem de equipamentos pesados, entre outras atividades que são fundamentais para implantação do trecho 3.2: Caju – Cancela - Monte Belo, poderão provocar incômodos à população do entorno, principalmente as localidades de Gromongol e Canla, pelo aumento dos níveis de ruído.</p>	

Classificação do impacto:
 Trata-se de um impacto pequeno, direto, irreversível, de abrangência local, imediato, e temporário. Pelo exposto acima, destaca-se o caráter negativo do impacto. A magnitude do impacto é variável e poderá ser minimizada com medidas adequadas. Resulta de abrangência local por serem afetados, fundamentalmente, os moradores locais (Gromomgol e Cancela) e os trabalhadores da obra.

COMPONENTE AMBIENTAL	MEIO FÍSICO – RUIDOS E EMISSÕES ATMOSFÉRICAS
Impacto	Emissão de material particulado
Fase do empreendimento	Implantação
Ações	<ul style="list-style-type: none"> –Execução de aterros –Retirada de material de empréstimo –Pavimentação
<p>Descrição do Impacto: Durante a fase de implantação do trecho 3.2: Caju – Cancela -Monte Belo, as emissões atmosféricas mais significativas serão basicamente de material particulado em suspensão (PTS) e partículas inaláveis (PM₁₀) provenientes da limpeza e preparação do terreno para a sua instalação, da abertura de vias de acesso, da movimentação de cargas, da intensificação de tráfego de máquinas e equipamentos, e das atividades de terraplanagem. As emissões de gases dos escapamentos de veículos e máquinas que trabalharão nas obras dessa fase também poderão contribuir. Entretanto, não deverão ocorrer contribuições significativas que comprometam a qualidade do ar na região de entorno.</p> <p>Classificação do Impacto Esse impacto foi considerado negativo e direto, de baixa magnitude, de abrangência local, de duração temporária visto que concluída esta fase, este impacto cessará os seus efeitos, sendo também por isso reversível. É um impacto que se iniciará tão logo sejam iniciadas as atividades de implantação da rodovia, portanto trata-se de um impacto imediato.</p>	

COMPONENTE AMBIENTAL	MEIO FÍSICO – RECURSOS HÍDRICOS
Impacto	Alteração da qualidade da água
Fase do empreendimento	Implantação
Ações	<ul style="list-style-type: none"> –Execução de aterros –Retirada de material de empréstimo –Construção de obras-de-arte corrente
<p>Descrição do Impacto: Os corpos hídricos superficiais existentes na área do empreendimento e a chuva podem ser veículos para transportar efluentes líquidos domésticos e oleosos, resíduos sólidos, materiais particulados, oriundos das atividades previstas na implantação do empreendimento, entre outras substâncias contaminantes, para as drenagens naturais e artificiais existentes no entorno do empreendimento, o que poderá influenciar diretamente a qualidade das águas dos recursos hídricos da AID. Sendo assim, os efluentes e resíduos gerados se não forem adequadamente gerenciados poderão ser carreados para o corpo hídrico mais próximo, alterando sua qualidade.</p> <p>Classificação do Impacto: Para a fase de implantação alterações de qualidade de águas interiores decorrentes de esgotos sanitários, arrastes de materiais sólidos e efluentes oleosos, entre outros, representam impacto potencial negativo, direto, imediato, temporário, reversível e local. Quanto à magnitude, pelas considerações apresentadas acima, referentes aos sistemas de controle a serem adotados e a distância entre o local de intervenção e o corpo hídrico mais próximo, classificou-se este impacto como de baixa magnitude.</p>	

COMPONENTE AMBIENTAL	MEIO FÍSICO – RECURSOS HÍDRICOS
Impacto	Assoreamento de corpos d'água
Fase do empreendimento	Implantação
Ações	<ul style="list-style-type: none"> –Execução de aterros –Retirada de material de empréstimo –Construção de obras-de-arte de correntes

<p>Descrição do Impacto A movimentação e a exposição dos solos durante as obras aumentarão a suscetibilidade aos processos de erosão laminar e a movimentos de massa na AID. As áreas a serem aterradas ficarão expostas a ação das águas pluviais. Além disso, o impacto das chuvas no solo desprotegido e o estabelecimento de escoamentos superficiais intermitentes mobilizarão as partículas arenosas e silteosas inconsolidadas, podendo provocar o aparecimento de formas erosivas lineares, do tipo sulcos e ravinas. Estes processos poderão levar ao transporte em suspensão de solos e sedimentos e a sua deposição em ambiente marinho, podendo contribuir para o aumento da turbidez e para o assoreamento dos corpos hídricos.</p>
<p>Classificação do Impacto Para a fase de implantação, os assoreamentos de corpos hídricos representam impacto potencial negativo, direto, imediato, temporário, reversível e regional. Quanto à magnitude, pelas considerações apresentadas acima, referentes aos sistemas de drenagem a serem implantados, classificou-se este impacto como de média magnitude.</p>

COMPONENTE AMBIENTAL	MEIO FÍSICO - GEOLOGIA, GEOMORFOLOGIA E PEDOLOGIA
Impacto	Alterações Morfológicas
Fase do Empreendimento	Implantação
Ações	<ul style="list-style-type: none"> –Execução de aterros –Retirada de material de empréstimo –Construção de obras-de-arte corrente
<p>Descrição do Impacto: A alteração das características físicas do solo poderá ocorrer pela modificação do arranjo e pela compactação do solo, devido às atividades típicas de implantação, tais como as atividades de terraplanagem e passagem de equipamentos pesados. Dado o relevo 30% plano, 30% ondulado e 40% montanhoso da área, a implantação do pavimento exigirá a execução de taludes de cortes e aterros. A compactação do solo através da passagem de equipamentos pesados sobre ele promove drástica redução de sua porosidade.</p>	
<p>Classificação do Impacto: A alteração de características físicas do solo é um impacto direto e negativo. Trata-se de um impacto de baixa intensidade, pois ocorrerá em uma área limitada. Desta forma, foi considerado de magnitude baixa. Quanto à sua ocorrência, trata-se de um impacto local, já que estará limitado à área de influência direta do empreendimento. Quanto ao prazo de ocorrência, este impacto foi classificado como imediato, uma vez que poderá ocorrer tão logo se iniciem as intervenções no meio físico. Quanto à temporalidade e reversibilidade, foi avaliado como irreversível, devido às dificuldades de se fazer com que o solo volte a apresentar o mesmo arranjo de horizontes após este ser modificado, e permanente, já que a reversão do impacto só ocorrerá em um intervalo de tempo muito superior à vida útil do empreendimento em licenciamento.</p>	

COMPONENTE AMBIENTAL	MEIO FÍSICO - GEOLOGIA, GEOMORFOLOGIA E PEDOLOGIA
Impacto	Início e/ou aceleração de processos erosivos
Fase do empreendimento	Implantação
Ações	<ul style="list-style-type: none"> –Retirada de vegetação –Execução de aterros
<p>Descrição do Impacto: Durante a fase de implantação serão necessárias as atividades de abertura de vias para acesso, ocorrendo assim alteração da drenagem natural da área, podendo alterar a direção e escoamento da água superficial, ou até mesmo o aterramento de drenagens, além do desenvolvimento de processos erosivos.</p>	
<p>Classificação do Impacto: O impacto identificado acima se classifica como direto, de categoria negativa, de abrangência local, com previsão de duração temporário, reversível, de magnitude média e a sua manifestação ocorrerá em prazo médio.</p>	

COMPONENTE AMBIENTAL	MEIO FÍSICO - GEOLOGIA, GEOMORFOLOGIA E PEDOLOGIA
Impacto	Alterações paisagísticas
Fase do empreendimento	Implantação
Ações	<ul style="list-style-type: none"> –Retirada de vegetação –Execução de aterros –Retirada de material de empréstimo –Pavimentação –Construção de obras-de-arte corrente

<p>Descrição do Impacto: O percurso do trecho 3.2: o se encontra, no município de Presidente Kennedy. A sua incidência sobre a paisagem natural, pelo fato de estarem localizadas em áreas antropizadas, será baixa.</p>
<p>Classificação do Impacto: A região apresenta potencialidade turística por seus moradores, mesmo assim deverá ser contemplado o impacto negativo que a rodovia produz. Este impacto, de consequência direta da instalação do empreendimento, será de abrangência local, restrito às moderadas consequências nas alterações visuais da paisagem atingida, pelo que se qualifica de magnitude média, irreversível, permanente e de prazo imediato.</p>

COMPONENTE AMBIENTAL	MEIO BIÓTICO - FLORA
Impacto	Perda de indivíduos da Flora
Fase do empreendimento	Implantação
Ações	<ul style="list-style-type: none"> –Retirada de vegetação –Execução de aterros –Retirada de material de empréstimo

Descrição do Impacto:
Os impactos sobre a vegetação se manifestarão durante a Fase de Implantação do empreendimento, sendo decorrentes da atividade de limpeza do terreno, com supressão de cobertura vegetal, apenas dentro da área de intervenção da rodovia caracterizada por pastagens e floresta plantada de eucalipto. A área de supressão para o trecho 3.2 é de 2.079 m².

Classificação do Impacto:
O impacto sobre a vegetação ocorrerá somente na área de influência direta, sendo assim é um impacto direto, negativo, local, e de baixa magnitude, uma vez que esta é considerada vegetação exótica. Quanto ao prazo de ocorrência, este impacto foi classificado como imediato, uma vez que poderá ocorrer tão logo se iniciem as intervenções no meio físico. Quanto à temporalidade e reversibilidade, foi avaliado como irreversível, pois o local onde a vegetação será suprimida passará a ser utilizado de forma diferente do uso atual, e permanente, já que a reversão do impacto só ocorrerá em um intervalo de tempo muito superior à vida útil do empreendimento em licenciamento.

COMPONENTE AMBIENTAL	MEIO BIÓTICO - FLORA
Impacto	Interferência em ambientes alagados
Fase do empreendimento	Implantação
Ações	<ul style="list-style-type: none"> –Retirada de vegetação –Execução de aterros

Descrição do Impacto:
Os impactos sobre os ambientes alagados e brejos se manifestarão durante a Fase de Implantação do empreendimento, sendo decorrentes da atividade de terraplanagem, principalmente durante a limpeza do terreno e a execução de aterros.

Classificação do Impacto:
O impacto sobre os ambientes alagados ocorrerá somente na área de influência direta, sendo assim é um impacto direto, negativo, local, e de média magnitude, uma vez que estes ambientes alagados foram formados principalmente pela escavação dos depósitos sedimentares, caracterizados pelos Neossolos Flúvicos que sofrem forte influência do lençol freático.

Este impacto foi classificado como imediato, quanto ao prazo de ocorrência, uma vez que poderá ocorrer tão logo se iniciem as intervenções no meio físico.

Quanto à reversibilidade, foi avaliado como reversível, pois o local onde o alagado sofrer intervenção o mesmo será compensado com um aumento desta área proporcional ao que foi aterrado. Além disso este impacto foi considerado temporário uma vez que o mesmo será reversível imediatamente a implantação do empreendimento rodoviário.

COMPONENTE AMBIENTAL	MEIO BIÓTICO - FAUNA
Impacto	Aumento da caça
Fase do empreendimento	Implantação e operação
Ações	<ul style="list-style-type: none"> –Retirada de vegetação –Execução de aterros –Retirada de material de empréstimo –Pavimentação –Construção de obras-de-arte correntes

<p>Descrição do Impacto: Com a presença de operários no local, durante a fase de implantação do empreendimento, poderá ocorrer caça e captura de exemplares da fauna silvestre, prejudicando as populações das espécies. Este impacto ocorrerá na AID do empreendimento, especialmente em ambientes com vegetação nativa.</p>
<p>Classificação do Impacto: Este impacto foi considerado negativo, mas fraco, pois grande parte da área de influência do empreendimento encontra-se degradada, desfavorecendo a ocorrência de espécies que despertam o interesse dos caçadores/passarinheiros; indireto, pois será consequência da presença dos trabalhadores; estratégico, devido à dificuldade de delimitação espacial das possíveis áreas de caça; temporário, de curto prazo e reversível, em virtude da presença de operários apenas no período de instalação da rodovia. Esse impacto será de fraca magnitude, pois a legislação ambiental e o estatuto do desarmamento têm contribuído para a redução da caça sobre a fauna silvestre, ainda que casos isolados ocorram em localidades do Estado do Espírito Santo.</p>

COMPONENTE AMBIENTAL	MEIO BIÓTICO - FAUNA
Impacto	Destruição de <i>habitats</i> faunísticos
Fase do empreendimento	Implantação e operação
Ações	<ul style="list-style-type: none"> –Retirada de vegetação –Execução de aterros –Retirada de material de empréstimo –Pavimentação –Operação do trecho 3.2
<p>Descrição do Impacto Este impacto ocorrerá na fase de implantação, com as atividades de execução de obras civis, com a supressão de vegetação, composta predominantemente por áreas de pastagens. A supressão da vegetação poderá ocasionar supressão de habitats e recursos (local de refúgio e de recursos alimentares) e conseqüente afugentamento da fauna.</p>	
<p>Classificação do Impacto O impacto é classificado como negativo e direto, com a destruição de habitats de espécies de animais. A abrangência será local, pois os seus efeitos se manifestarão apenas na AID definida para o empreendimento. A magnitude do impacto é considerada média, pois apesar da maior parte da AID ser constituída por pastagem, alguns trechos de vegetação nativa poderão ser suprimidos, afetando a qualidade do hábitat da fauna local. O impacto é temporário, pois ocorrerá apenas na fase de implantação; irreversível, pois a vegetação da AID será suprimida; imediato porque ocorrerá no início da instalação.</p>	

COMPONENTE AMBIENTAL	MEIO ANTRÓPICO
Impacto	Geração de expectativa da população com o início das obras
Fase do Empreendimento	Implantação
Ações	–Desapropriação
<p>Descrição do Impacto: No geral, as expectativas ocasionadas por empreendimentos relacionados a rodovias decorrem de diversos motivos, gerando impressões tanto positivas quanto negativas. As impressões positivas estão vinculadas às oportunidades abertas pelo empreendimento, principalmente àquelas relacionadas à geração de empregos, aos negócios possíveis de serem efetivados junto a empresas e prestadores de serviços locais, e da região, além do aumento da arrecadação tributária, e aumento da procura de serviços do setor hoteleiro e de alimentação. Já as expectativas negativas são manifestas, em especial, pelas entidades ambientalistas locais quanto a preocupações com a atração de população de outros locais, o que determinaria pressão sobre as áreas de saúde, educação e segurança.</p>	
<p>Classificação do Impacto: Este impacto comporta uma avaliação sob dois ângulos: o primeiro relacionado às expectativas de geração de empregos e renda apresentando um caráter positivo de forte magnitude. O segundo refere-se à expectativa de degradação sócio-ambiental, apresentando-se negativo, de média magnitude, tendo em vista a divulgação do empreendimento e das medidas de controle ambiental apresentados. O impacto é direto, de abrangência regional, de caráter temporário, reversível e imediato.</p>	

COMPONENTE AMBIENTAL	MEIO ANTRÓPICO
Impacto	Perda de terras
Fase do empreendimento	Implantação
Ações	<ul style="list-style-type: none"> –Desapropriação –Retirada de vegetação –Execução de aterros –Retirada de material de empréstimo
<p>Descrição do Impacto: Para a implantação do trecho 3.2, alguns pontos do traçado exigem execução de atividades de terraplanagem com execução de taludes de corte e aterro, sendo que as áreas atingidas são de uso e ocupação com, pastagens e florestas plantadas de eucalipto, o que determina a mudança de uso destas terras, acarretando em perda de pequenas áreas antes agropastoris.</p>	
<p>Classificação do Impacto: Isto permite definir o impacto de perda de áreas agricultáveis como um impacto direto, negativo, de fraca magnitude, de abrangência local, restrita à área ocupada pelas estruturas, irreversível, permanente e de manifestação imediata.</p>	

COMPONENTE AMBIENTAL	MEIO ANTRÓPICO
Impacto	Alteração na oferta de postos de trabalho
Fase do empreendimento	Implantação
Ações	<ul style="list-style-type: none"> –Mobilização de mão de obra –Pavimentação –Desmobilização de mão de obra –Atividades de conserva da rodovia –Operação do trecho 3.2
<p>Descrição do Impacto: A implantação do empreendimento acarretará a abertura de novos postos de trabalho, contribuindo para a geração de empregos no Estado e, mais especificamente, na região do município de Presidente Kennedy, onde o empreendimento estará localizado. É importante destacar que a maioria destes postos é de caráter temporário, devendo haver desmobilização à medida que as obras forem sendo finalizadas.</p>	
<p>Classificação do Impacto: A geração de mão-de-obra é um impacto positivo e direto, decorrente da contratação de trabalhadores para as obras de instalação do empreendimento, temporário e reversível, de abrangência regional, devendo dar prioridade para a contratação de mão-de-obra residente no município de Presidente Kennedy, quando atenderem às exigências de qualificação requeridas para ocupar os postos de trabalho a serem abertos pelo empreendimento, e, caso não seja possível, no Estado do Espírito Santo. Sendo um impacto imediato e de fraca magnitude.</p>	

COMPONENTE AMBIENTAL	MEIO ANTRÓPICO
Impacto	Dinamização da renda local
Fase do empreendimento	Implantação e operação
Ações	<ul style="list-style-type: none"> –Mobilização de mão de obra –Pavimentação –Operação do trecho 3.2
<p>Descrição do Impacto: As aplicações previstas para a implantação do empreendimento rodoviário estarão distribuídas entre remuneração de profissionais, contratação de serviços de terceiros, compra de materiais e pagamento de tributos. Cabe observar que, além de promover a dinamização do setor de transporte, tais investimentos acarretarão a dinamização de diversos outros segmentos econômicos, incidindo simultaneamente tanto sobre as áreas de influência direta quanto indireta, com particular concentração no município de Presidente Kennedy.</p>	
<p>Classificação do Impacto: Em função da diversidade da aplicação dos recursos previstos, este impacto é considerado direto, positivo, de média magnitude, temporário, irreversível e de abrangência estratégica, alcançando diretamente a economia regional pela geração, em médio prazo, de demandas de serviços e materiais necessários à implantação do empreendimento rodoviário.</p>	

COMPONENTE AMBIENTAL	MEIO ANTRÓPICO
Impacto	Alteração no cotidiano da população
Fase do empreendimento	Implantação
Ações	<ul style="list-style-type: none"> –Retirada de vegetação –Execução de aterros –Retirada de material de empréstimo –Pavimentação –Construção de obras-de-arte corrente –Desmobilização de mão de obra
<p>Descrição do Impacto: A movimentação de equipes e veículos, de equipamentos e de trabalhadores que desenvolvam o processo de instalação do empreendimento provocarão alteração no cotidiano dos moradores do entorno do traçado da rodovia.</p>	
<p>Classificação do Impacto: A passagem de veículos e trabalhadores ocasionará mudanças temporárias na realidade cotidiana da população local. No decorrer das atividades que envolvem a implantação do trecho 3.2 os efeitos serão locais (restritos à AID), com média magnitude. Consequência direta da instalação do empreendimento, estas alterações possuem caráter negativo. Conforme anteriormente abordado, no decorrer da fase de planejamento a presença das primeiras equipes de trabalho, constituídas fundamentalmente pelos membros das equipes de topografia, implicará em alterações no cotidiano dos residentes locais, sendo assim, os efeitos do empreendimento serão sentidos em curto prazo, permanecendo na fase de implantação. Visto que as referidas alterações cessam quando finalizada a implantação do empreendimento, o impacto é qualificado como reversível e temporário.</p>	

COMPONENTE AMBIENTAL	MEIO ANTRÓPICO
Impacto	Melhoria no sistema viário
Fase do empreendimento	Implantação e Operação
Ações	<ul style="list-style-type: none"> –Pavimentação –Operação do trecho 3.2
<p>Descrição do Impacto A melhoria do sistema viário das rodovias municipais de Presidente Kennedy é de fundamental importância para o desenvolvimento regional, uma vez que essa via é uma importante ligação entre municípios. Influenciando principalmente o escoamento de produtos dos setores agrícolas, garantindo a fluidez no trânsito em condições ideais de economia, conforto e segurança.</p>	
<p>Classificação do Impacto Este impacto é considerado direto, de forte magnitude e de abrangência regional. Seu caráter é positivo, sendo umas das consequências da implantação do empreendimento. É um impacto irreversível, de abrangência regional. Enquanto a sua temporalidade foi definida como temporário.</p>	

COMPONENTE AMBIENTAL	MEIO ANTRÓPICO
Impacto	Risco de acidentes
Fase do empreendimento	Implantação e Operação
Ações	<ul style="list-style-type: none"> –Retirada de vegetação –Execução de aterros –Retirada de material de empréstimo –Operação do trecho 3.2
<p>Descrição do Impacto: A implantação da rodovia motiva a existência do risco de acidentes. Na medida em que serão implantadas as atividades relacionadas, a mobilização de mão-de-obra e de máquinas e equipamentos, transporte de tubulação, equipamentos e pessoas, supressão de vegetação, abertura e limpeza dos locais de trabalho, o risco de acidentes se verá incrementado também.</p>	
<p>Classificação do Impacto: Em se tratando do risco de acontecer acidentes, conservativamente, define-se este impacto como de aplicabilidade imediata, pois poderá acontecer desde o primeiro momento de iniciada a implantação da rodovia. É um impacto negativo e direto, de magnitude variável, em função da efetividade das medidas adotadas. É um impacto reversível, de abrangência local. Enquanto a sua temporalidade foi definida como temporário.</p>	

COMPONENTE AMBIENTAL	MEIO ANTRÓPICO
Impacto	Dinamização da economia
Fase do empreendimento	Operação
Ações	–Operação do trecho 3.2
<p>Descrição do Impacto:</p> <p>O pagamento de salários, a contratação de serviços de terceiros e a compra de materiais, equipamentos e produtos, e o conseqüente pagamento de impostos e taxas deles decorrentes, acarretarão um aumento nos níveis de renda gerados, especialmente nas áreas de influência direta e indireta e, em menor grau, na economia do Estado. Este incremento na renda determina uma dinamização da economia, tendendo a disseminar investimentos em todos os demais setores da economia (agrícola, comercial e de serviços).</p> <p>Quanto maior o aporte de recursos aplicados em uma determinada economia, tanto maior sua dinamização. Neste sentido, os recursos aplicados para efeito do empreendimento previsto durante a fase de implantação da rodovia tendem a contribuir fortemente para estimular a economia local e estadual, devendo, em menor medida, se estender à economia do Estado.</p>	
<p>Classificação do Impacto:</p> <p>Este impacto, decorrente do empreendimento, é indireto e positivo e tende a se potencializar com maior intensidade na área de influência do empreendimento, especialmente na AID. No entanto, abrange também as economias municipais, regional e estadual, sendo, portanto, estratégico, em função da possibilidade da contratação de pessoas e empresas tanto da região, quanto do município ou do estado do Espírito Santo, através da terceirização de algumas atividades.</p>	

5. PROPOSIÇÕES DE MEDIDAS MITIGADORAS E COMPENSATÓRIAS

5. PROPOSIÇÕES DE MEDIDAS MITIGADORAS E COMPENSATÓRIAS

Considerando a avaliação de impactos ambientais realizada, pode-se constatar que para a implantação do empreendimento surgirão impactos ambientais negativos que deverão ser minimizados/eliminados através de ações específicas.

Os principais meios atingidos são o físico, onde se destacam os impactos sobre os solos e a água, e o sócio econômico, onde o destaque é dado aos impactos relativos à desapropriação de terras que os proprietários atuais estão sujeitos.

Para a fase de operação do empreendimento não são esperados impactos significativos, devido à adequação do projeto e às medidas de controle ambiental e compensação a serem adotadas.

As medidas ambientais delineadas para o empreendimento a serem observadas pelo projeto e implantadas pela construtora contratada são:

COMPONENTE AMBIENTAL	MEIO FÍSICO – RUÍDOS E EMISSÕES ATMOSFÉRICAS
Impacto	Elevação do nível de ruído nas localidades de Gromogol e Cancela
Fase do empreendimento	Implantação
Ações	<ul style="list-style-type: none"> –Retirada de vegetação –Execução de aterros –Retirada de material de empréstimo –Construção de obras-de-arte corrente
<p>Medidas Mitigadoras Preventivas:</p> <ul style="list-style-type: none"> –controle de velocidade dos veículos para reduzir o volume de ruídos; –o horário de execução das obras recomendado é diurno. Segundo o item 6.2.2 da NBR 10.151/00, é considerado horário diurno o intervalo de horas entre as 7 e 22 h nos dias de segunda-feira a sábado e nos domingos o início do turno de trabalho não deverá ocorrer antes das 9 h; –manter os silenciadores de veículos e equipamentos em ordem. <p>Medida Compensatória:</p> <ul style="list-style-type: none"> - alterar o traçado na comunidade de Gromongol entre as estacas 285 a 295. 	

COMPONENTE AMBIENTAL	MEIO FÍSICO – RUÍDOS E EMISSÕES ATMOSFÉRICAS
Impacto	Emissão de material particulado
Fase do empreendimento	Implantação
Ações	<ul style="list-style-type: none"> –Execução de aterros –Retirada de material de empréstimo –Pavimentação
<p>Medidas mitigadoras:</p> <ul style="list-style-type: none"> –umectação constante do solo nas áreas de intervenção, com frequência predeterminada, para abatimento na origem das emissões de material para a atmosfera; –uso de lonas para cobrir os caminhões, quando transportando materiais granulados; –controle de velocidade dos veículos em toda a área do empreendimento; –utilização de locais com menor interferência em relação à ação dos ventos onde serão estocados os materiais granulados, evitando assim o arraste eólico; –adoção de sistemas de aspersões como procedimento de controle, caso necessário; –realização de manutenções preventivas nos veículos contratados de transporte de pessoal e de materiais granulados, de forma a manter os motores regulados e intervir sempre que for constatada a emissão de fumaça fora do normal. <p>Medida Compensatória:</p> <ul style="list-style-type: none"> - alterar o traçado na comunidade de Gromongol entre as estacas 285 a 295. 	

COMPONENTE AMBIENTAL	MEIO FÍSICO – RECURSOS HÍDRICOS
Impacto	Alteração da qualidade da água
Fase do empreendimento	Implantação
Ações	<ul style="list-style-type: none"> –Execução de aterros –Retirada de material de empréstimo –Construção de obras-de-artecorrentes
Medidas mitigadoras preventivas: <ul style="list-style-type: none"> –utilização de banheiros químicos e respectiva manutenção dos mesmos por empresa devidamente licenciada; –implantar programa de gerenciamento de resíduos sólidos; –controle das águas pluviais drenadas da área do empreendimento. –implantação de caixa separadora de água e óleo e fossa séptica. 	

COMPONENTE AMBIENTAL	MEIO FÍSICO – RECURSOS HÍDRICOS
Impacto	Assoreamento de corpos d'água
Fase do empreendimento	Implantação
Ações	<ul style="list-style-type: none"> –Execução de aterros –Retirada de material de empréstimo –Construção de obras de arte
Medidas mitigadoras: <ul style="list-style-type: none"> –execução das atividades de terraplanagem em períodos de baixos índices pluviométricos; –implantação de programa de controle de processos erosivos (barreiras de siltagem); –implantação de drenagem de proteção de corte para direcionar o fluxo de água; –utilização de drenagens de serviços para reduzir o aporte de águas nas áreas em exploração, minimizando o potencial carreador do escoamento superficial. 	

COMPONENTE AMBIENTAL	MEIO FÍSICO - GEOLOGIA, GEOMORFOLOGIA E PEDOLOGIA
Impacto	Alterações morfológicas
Fase do empreendimento	Implantação
Ações	<ul style="list-style-type: none"> –Execução de aterros –Retirada de material de empréstimo –Construção de obras de arte
Medidas mitigadoras preventivas: <ul style="list-style-type: none"> –os solos deverão ficar expostos por períodos de tempo reduzidos. Folhas, galhos e solo solto deverão ser recolhidos e descartados adequadamente; –sempre que possível, deverá ser evitada a movimentação de solos durante períodos chuvosos. Os solos deverão ficar expostos às intempéries por período de tempo mais curto possível. Deverão ser construídas, caso necessário, canaletas e outros dispositivos de drenagem que evitem velocidades de escoamento superficial que possam causar erosão; –para as escavações deverá procurar-se ao máximo reduzir o volume simultâneo de movimentação de terra; –reconfortar e proteger as superfícies de terrenos expostas pelas operações de terraplanagem com materiais naturais (terra vegetal, plantio de grama, hidrossemeadura), ou artificiais (telas, geotexteis etc). 	

COMPONENTE AMBIENTAL	MEIO FÍSICO - GEOLOGIA, GEOMORFOLOGIA E PEDOLOGIA
Impacto	Início e/ou aceleração de processos erosivos
Fase do empreendimento	Implantação
Ações	<ul style="list-style-type: none"> –Retirada de vegetação –Execução de aterros

<p>Medidas mitigadoras corretivas:</p> <ul style="list-style-type: none"> –tratamento adequado quanto ao disciplinamento das águas pluviais; –preferencialmente as drenagens devem ser implantadas no período de seca. Quando ocorrer em períodos chuvosos o fluxo não deve ser interrompido, devendo ser construídos sistemas de drenagens eficientes; –implantação do programa de prevenção, controle e acompanhamento de processos erosivos, objetivando estabelecer ações visando evitar o desenvolvimento de processos erosivos e controlar os que vierem a se instalar nas áreas de intervenções físicas no solo para a implementação do trecho.

COMPONENTE AMBIENTAL	MEIO FÍSICO - GEOLOGIA, GEOMORFOLOGIA E PEDOLOGIA
Impacto	Alterações paisagísticas
Fase do empreendimento	Implantação
Ações	<ul style="list-style-type: none"> –Retirada de vegetação –Execução de aterros –Retirada de material de empréstimo –Construção de obras de arte –Pavimentação
<p>Medidas mitigadoras:</p> <ul style="list-style-type: none"> –Elaboração dos estudos de traçado e projeto geométrico dentro das normas ambientais e considerando-se alternativas locacionais visando a proteção ao meio ambiente. Deve-se ainda utilizar-se das especificações ambientais para a definição e escolha das áreas de ocorrências de materiais. 	

COMPONENTE AMBIENTAL	MEIO BIÓTICO - FLORA
Impacto	Perda de <i>habitat</i>
Fase do empreendimento	Implantação
Ações	<ul style="list-style-type: none"> –Retirada de vegetação –Execução de aterros –Retirada de material de empréstimo
<p>Medidas mitigadoras:</p> <ul style="list-style-type: none"> –realizar supressão da vegetação, apenas na área do traçado do trecho e sua faixa de domínio. 	

COMPONENTE AMBIENTAL	MEIO BIÓTICO - FLORA
Impacto	Interferência em ambientes alagados
Fase do Empreendimento	Implantação
Ações	<ul style="list-style-type: none"> –Retirada de vegetação –Execução de aterros –Retirada de material de empréstimo
<p>Medidas mitigadoras:</p> <ul style="list-style-type: none"> –Implantação de barreiras de siltagem nas proximidades dos cursos d'água. 	

COMPONENTE AMBIENTAL	MEIO BIÓTICO - FAUNA
Impacto	Aumento da caça
Fase do empreendimento	Implantação e operação
Ações	<ul style="list-style-type: none"> –Retirada de vegetação –Execução de aterros –Retirada de material de empréstimo –Construção de obras de arte –Pavimentação
<p>Medidas mitigadoras preventivas</p> <ul style="list-style-type: none"> –implantar medidas de fiscalização contra a caça e captura de animais silvestres; –implantar programa de conscientização ambiental para os operários do empreendimento, ressaltando a importância sobre a necessidade de conservação da natureza. 	

COMPONENTE AMBIENTAL	MEIO BIÓTICO - FAUNA
Impacto	Destruição de <i>habitats</i> faunísticos
Fase do empreendimento	Implantação e operação
Ações	<ul style="list-style-type: none"> –Retirada de vegetação –Execução de aterros –Retirada de material de empréstimo –Pavimentação –Operação do trecho 3.2
<p>Medidas mitigadoras preventivas:</p> <ul style="list-style-type: none"> –desmatamento gradual das áreas de vegetação nativa, caso seja necessário, o que permitirá que parte dos animais existentes nestes ambientes tenha chance para deslocar-se para as áreas não impactadas. –evitar supressão de vegetação; quando a poda for indispensável, procurar utilizar quantidades mínimas de maquinário e operários para realização desta tarefa. <p>Medidas compensatórias:</p> <ul style="list-style-type: none"> –implantação do Programa de Educação Ambiental. 	

COMPONENTE AMBIENTAL	MEIO ANTRÓPICO
Impacto	Geração de expectativa
Fase do empreendimento	Implantação
Ações	–Desapropriação
<p>Medidas mitigadoras preventivas e potencializadoras:</p> <ul style="list-style-type: none"> –implantar um Programa de Comunicação Social junto à população da AID para transferir todas as informações que sejam consideradas pertinentes para dissipar as dúvidas que sejam detectadas no público-alvo do programa. <p>O Programa de Comunicação Social terá, então, o efeito de conter ou amenizar as expectativas que tendem a serem exacerbadas mediante a falta de informação ou mediante informações indiretas, especialmente aquelas disseminadas através da mídia.</p>	

COMPONENTE AMBIENTAL	MEIO ANTRÓPICO
Impacto	Perda de terras
Fase do empreendimento	Implantação
Ações	<ul style="list-style-type: none"> –Desapropriação –Retirada de vegetação –Execução de aterros –Retirada de material de empréstimo
<p>Medidas mitigadoras preventivas:</p> <ul style="list-style-type: none"> –priorizar, sempre que possível, as áreas de pastagens em detrimento das áreas agrícolas de maior valia, em função do menor valor característico produtivo; –estabelecer diálogo e buscar critérios justos para desapropriações e relocações. <p>Medidas compensatórias</p> <ul style="list-style-type: none"> –recomenda-se um levantamento detalhado, além de uma avaliação de terras, bens e benfeitorias afetados para instituir a faixa de domínio, assim como a negociação com os proprietários afetados. 	

COMPONENTE AMBIENTAL	MEIO ANTRÓPICO
Impacto	Alteração na oferta de postos de trabalho
Fase do empreendimento	Implantação
Ações	<ul style="list-style-type: none"> –Mobilização de mão de obra –Pavimentação –Desmobilização de mão de obra –Atividades de conserva da rodovia –Operação do trecho 3.2
<p>Medidas mitigadoras e potencializadoras:</p> <p>A fim de potencializar o efeito direto e positivo de Geração de Empregos e Renda, recomenda-se:</p> <ul style="list-style-type: none"> –esclarecer que se trata de trabalho temporário, apenas durante a Fase de Implantação do empreendimento; –divulgar o número de postos de trabalho previstos para a realização do projeto, oferecendo uma ideia mais realista do empreendimento; –dar prioridade para a contratação de mão-de-obra residente do município de Presidente Kennedy - AID do empreendimento: Em caso de não disponibilidade de mão-de-obra nesses locais, priorizar a contratação de trabalhadores no Estado do Espírito Santo; –estruturar o Plano de Desmobilização para os funcionários que serão desmobilizados. 	

COMPONENTE AMBIENTAL	MEIO ANTRÓPICO
Impacto	Dinamização da renda local
Fase do empreendimento	Implantação e operação
Ações	<ul style="list-style-type: none"> –Mobilização de mão de obra –Pavimentação –Operação do trecho 3.2
<p>Medidas potencializadoras:</p> <ul style="list-style-type: none"> –Mesmo que apresente abrangência regional, propõe-se para efeito deste impacto a adoção de procedimentos que maximizem seus efeitos no município de Presidente Kennedy, particularmente, na região de inserção do Empreendimento. –Neste sentido, propõe-se que a compra de produtos, equipamentos e outros materiais necessários para a realização das obras, bem como as contratações de serviços e de mão de obra, sejam priorizadas primeiramente em âmbito municipal, garantindo a participação de empresas, empreendedores e trabalhadores locais. Nos casos onde a oferta municipal seja insuficiente para atender aos requisitos necessários à realização das obras, este procedimento deverá ser priorizado no âmbito regional. 	

COMPONENTE AMBIENTAL	MEIO ANTRÓPICO
Impacto	Alteração no cotidiano da população
Fase do empreendimento	Implantação
Ações	<ul style="list-style-type: none"> –Retirada de vegetação –Execução de aterros –Retirada de material de empréstimo –Construção de obras de arte –Pavimentação –Desmobilização de mão de obra
<p>Medidas mitigadoras preventivas:</p> <p>Para mitigar, e mesmo prevenir o impacto potencial da atividade de implantação e operação do empreendimento, sobre a alteração do cotidiano da população da AID, recomenda-se aplicar as seguintes medidas preventivas:</p> <ul style="list-style-type: none"> –executar o PCS - Programa de Comunicação Social.. –fomentar a abordagem do relacionamento respeitoso com a comunidade através de dicas a serem colocadas no Diálogo de Segurança e Meio Ambiente a ser ministrado pelo responsável técnico de segurança da implantação da rodovia. 	

COMPONENTE AMBIENTAL	MEIO ANTRÓPICO
Impacto	Melhoria no sistema viário
Fase do empreendimento	Implantação e operação
Ações	–Pavimentação –Operação do trecho 3.2.
<p>Medidas mitigadoras preventivas:</p> <ul style="list-style-type: none"> –determinação de horários limites para deslocamento de caminhões e máquinas pesadas; –controle da velocidade dos veículos; –colocação de placas de sinalização nos locais de maior tráfego e, conseqüentemente, de maior risco; –fiscalização das vias de acesso. 	

COMPONENTE AMBIENTAL	MEIO ANTRÓPICO
Impacto	Risco de acidentes
Fase do empreendimento	Implantação e operação
Ações	–Retirada de vegetação –Execução de aterros –Retirada de material de empréstimo –Operação do trecho 3.2
<p>Medidas mitigadoras preventivas:</p> <p>Os trabalhadores envolvidos na implantação da rodovia deverão receber orientação prévia sobre boas práticas de segurança, saúde e meio ambiente, bem como deverão ser instruídos a colaborar e respeitar os pedestres e os usuários das vias no entorno do empreendimento. A empresa contratante deverá exigir das contratadas a aplicação das normas de segurança relacionadas às atividades de implantação do empreendimento.</p> <p>Medida Compensatória:</p> <ul style="list-style-type: none"> - Implantar pavimentação diferenciada e sinalização entre as 696-745 na Comunidade de Cancela - Alterar o traçado na comunidade de Gromongol entre as estacas 285 a 295 	

COMPONENTE AMBIENTAL	MEIO ANTRÓPICO
Impacto	Dinamização da economia
Fase do empreendimento	Operação
Ações	–Operação do trecho 3.2
<p>Medidas mitigadoras potencializadoras:</p> <ul style="list-style-type: none"> –dar preferência à contratação de pessoas e empresas do município de Presidente Kennedy e, caso não seja possível, no estado do Espírito Santo; –analogamente, realizar a compra de materiais preferentemente no município citado acima ou ao menos, dentro do Estado do Espírito Santo. 	

6. PLANO BÁSICO DE CONTROLE AMBIENTAL

6. PLANO BÁSICO DE CONTROLE AMBIENTAL

O objetivo do Plano Básico de Controle Ambiental - PBCA é detalhar e apresentar ações preventivas, recomendações técnicas ambientais, medidas mitigadoras e os projetos executivos com a finalidade de minimizar os impactos ambientais potenciais a serem causados pelo empreendimento nas fases que compõem a obra e operação.

O PBCA foi desenvolvido, com as recomendações e proposições a serem observadas na implantação do empreendimento rodoviário, com o objetivo de se alcançar a qualidade ambiental desejada, objetivo último do PBCA, para as obras rodoviárias e possíveis alterações ambientais diretas ou indiretas.

A seguir são apresentadas as medidas mitigadoras dos impactos identificados no estudo ambiental através de Programas Ambientais.

6.1 DETALHAMENTO DAS MEDIDAS MITIGADORAS/COMPENSATÓRIAS E PROJETO DE CONTROLE AMBIENTAL

6.1.1 PROGRAMA DE RECUPERAÇÃO DE ÁREAS DEGRADADAS

a) *Concepção*

As medidas de recuperação ambiental das áreas de apoio contemplam a sua proteção contra processos erosivos, destacando-se as medidas de readequação da drenagem e o revestimento vegetal, enfatizando-se as ações voltadas à proteção fornecida pelo revestimento vegetal no controle de processos erosivos e de instabilização.

b) *Objetivos*

Essas medidas têm por objetivo sistematizar as ações necessárias para reduzir a utilização de áreas externas à faixa de domínio e indicar as medidas que contribuam ecológica e socioculturalmente para a reinserção das áreas alteradas à paisagem local, em observância aos instrumentos normativos estabelecidos pelos órgãos ambientais competentes. Visam, também, estabelecer procedimentos e medidas destinadas ao licenciamento ambiental e adequada utilização e recuperação das áreas de apoio às obras, buscando propiciar a retomada do uso original das áreas afetadas e a recomposição do aspecto cênico das mesmas.

c) *Características Gerais*

Os serviços de escavação de materiais nas áreas de jazidas e áreas de empréstimo deverão seguir as especificações de serviço apresentadas no item abaixo.

As atividades pertinentes ao monitoramento terão, basicamente, a finalidade de:

- verificação da adequada execução dos elementos/dispositivos constantes, como soluções, do projeto de engenharia e que atendem a várias medidas ambientais;
- verificação da conformidade ambiental, no que respeita à observância dos condicionamentos instituídos e que interferem com os procedimentos relacionados com a programação de obras e os processos construtivos.

O monitoramento deverá se estender, contemplando situações específicas, durante a fase de operações, por um período a ser definido.

d) Estocagem e Reposição da Camada Vegetal das Áreas de Empréstimo e Jazida

d.1) Especificações de Serviços

- Generalidades

A camada vegetal oriunda das explorações de empréstimos e jazida serão removidas, obrigatoriamente, para áreas de estocagem previamente escolhidas, dispostas, operadas e protegidas, de modo a evitar o carregamento do material pelas águas. Este cuidado tem por objetivo conservar os solos orgânicos para posterior utilização na recuperação ambiental das áreas degradadas pelas obras. A superfície das áreas de estocagem deverá ser protegida contra erosão e lixiviação pelas águas pluviais, bem como contra a insolação direta usando a cobertura por camada de material vegetal morto.

A estocagem de material ocorrerá junto à área explorada para retirada do mesmo e o quantitativo da estocagem de material, está relacionado na alínea *f - Revegetação com Árvores e Arbustos de Empréstimos e Jazidas*.

- Equipamento

Este serviço poderá ser executado apenas por trator de lâmina, que deverá proceder ao espalhamento do material das leiras depositadas.

- Execução

Para a execução de estocagem e reposição da camada vegetal dos empréstimos e jazidas, devem ser observadas as seguintes recomendações de preservação ambiental:

- efetuar a remoção da camada superficial de solo orgânico dos empréstimos, juntamente com a vegetação do mesmo local, que será convertida mecanicamente em cobertura morta ou incorporada ao volume final;
- depositar o solo, de preferência, em camadas de aproximadamente 1,5 m de altura e de 3 a 4 m de largura, com qualquer comprimento, selecionando locais planos e protegidos das enxurradas e erosão, evitando a compactação do solo durante a operação de armazenagem. O solo estocado deverá ser protegido por uma cobertura morta (produto de podas, restos de capim, folhas, etc.);
- armazenar o solo orgânico durante o período de exploração das áreas, considerando que o tempo de estocagem deverá ser o menor possível, pois há uma relação direta de queda na qualidade do solo orgânico com o passar dos anos, quando fora das condições biológicas naturais;
- transferir o solo orgânico diretamente para a área preparada previamente em banquetas e/ou em curva de nível, para a recuperação. Esta transferência direta minimiza as perdas microbiais de nutrientes e maximiza o número de sementes que sobrevivem a esta ruptura provocada;
- executar as medidas de readequação da drenagem e o revestimento vegetal.

- Medição

A medição deverá ser feita por metro quadrado.

- Pagamento

Será pago pelos preços unitários propostos.

e) Conformação de Empréstimo e Jazidas

e.1) Generalidade

Esta medida se aplica às atividades relacionadas com a recuperação de empréstimos e jazidas que serão utilizados, tendo estas já sido exploradas ou não. Nesse sentido, esta medida se caracteriza com o plano de recuperação de áreas degradadas (PRAD) para áreas de empréstimos a, assim como a revegetação com árvores e arbustos conforme apresentado a seguir.

Para efeito desta medida, conformação é uma operação que compreende cortes ou aterros de até 0,40 m de espessura, objetivando direcionar adequadamente o escoamento das águas e regularizar a superfície para posterior reposição de camada vegetal.

e.2) Equipamentos

Poderão ser empregados:

- trator de esteiras com lâminas;
- motoniveladora;
- rolos compactadores;
- caminhão-pipa;
- outros, a critério da fiscalização.

Todo o equipamento deve ser inspecionado pela Fiscalização, devendo dela receber aprovação, sem o que não deve ser dada autorização para o início dos serviços.

e.3) Execução

Os serviços de conformação dos empréstimos e jazidas explorados deverão ser executados de tal forma a respeitar as curvas de nível, o que ocorrerá após a compensação através de cortes e aterros, os quais deverão ser devidamente compactados.

Deverão ser implantadas valas de drenagem ao redor das caixas de empréstimos para um adequado escoamento das águas superficiais e contenção de processos erosivos.

Os serviços de conformação dos empréstimos e jazidas deverão ser executados de tal forma que as superfícies resultem isentas de depressões ou valas, de modo a oferecer condição adequada de escoamento para as águas superficiais. Os taludes deverão ser regularizados e ter inclinação compatível com o tipo de material utilizado.

Quando necessário, a Fiscalização determinará a implantação de rede de drenagem para contenção de processos erosivos.

A modelagem será realizada nos empréstimos, objetivando apresentar um visual suave para os barrancos abruptos, constituindo-se na terraplenagem do mesmo, de modo a permitir o uso futuro da área.

e.4) Controle

O controle dos serviços será laboratorial, para a determinação do grau de compactação e umidade dos aterros, e topográfico no que se refere à regularização da superfície.

e.5) Medição

A medição constituirá na determinação da área conformada, expressa em metros quadrados.

f) Revegetação com Árvores e Arbustos nos Empréstimos e Jazidas

f.1) Objetivo

Estabelecer a sistemática para controle da revegetação com árvores e arbustos nas áreas de empréstimos e jazidas.

f.2) Preparo do Terreno

Inicialmente o solo deverá ser analisado com vistas à determinação do pH e dos nutrientes existentes. Essa análise permitirá dosar o corretivo e os nutrientes complementares a serem adicionados ao solo. Permitirá, ainda, a escolha da espécie vegetal mais adequada a ser plantada. O plantio das espécies vegetais deve ser feito no início da estação chuvosa. Este período de tempo deve ser suficiente para sua fixação ao solo. Caso o período entre o plantio e o início das chuvas seja superior ao necessário, será indispensável à irrigação constante das áreas trabalhadas.

Após a escolha da espécie a ser plantada, será feita a abertura das covas nas dimensões de 0,50 m x 0,50 m x 0,50 m. O espaçamento entre covas será de acordo com a densidade arbórea nas imediações da área a ser revegetada.

Após colocar as mudas no interior das covas, estas serão preenchidas com terra vegetal devidamente adubada e corrigida. Em uma das partes do solo retirado da cova, deverá ser incorporado calcário (8 kg/m³ de terra), NPK (4-14-8) (7 kg/m³ de terra), e esterco bovino curtido (20%);

Concluído o plantio, as covas deverão ser regadas diariamente com 2 L de água nos primeiros quinze dias, caso não chova.

Os trabalhos de manutenção das áreas reabilitadas serão desenvolvidos por um período mínimo de seis meses, sendo considerados:

- replantios: as mudas ou estacas plantadas serão substituídas em caso de perda, após 30 dias. A substituição será feita após uma vistoria em busca das causas das perdas das mudas;
- controle de erosão: todas as áreas trabalhadas deverão ser monitoradas quanto à erosão para evitar que os serviços executados sejam perdidos;
- controle e combate às formigas: quatro meses após o plantio será feita mais uma vistoria em busca do ataque de formigas cortadeiras. A primeira vistoria será feita durante os plantios. Serão utilizadas iscas granuladas nos carregadores e formicida em pó nos olheiros. A aplicação será manual, com equipamento adequado para cada tipo de aplicação.

Esses trabalhos deverão ser prolongados até que seja observada a boa formação do equilíbrio ambiental esperado.

No plantio em quincênio, cada muda de espécie não pioneira fica no centro de um quadrado formado por quatro mudas de espécies pioneiras. Como as espécies pioneiras apresentam crescimento rápido, em poucos meses devem fornecer o sombreamento necessário para a muda de espécie não pioneira. As espécies pioneiras, além de sombrearem as mudas das espécies tardias, promovem a cobertura do solo nos primeiros anos após o plantio.

f.3) Medição

A arborização vegetal será medida por unidade plantada.

g) Plantio de Vegetação de Cobertura (Hidrossemeadura)

g.1) Generalidade

A hidrossemeadura é a aspersão por via hídrica de sementes misturadas com adubos minerais, massa orgânica e adesivos. A hidrossemeadura deverá ser aplicada em taludes com inclinação de até 45°, sendo que em áreas planas e semiplanas a garantia de sucesso é ainda maior. Sua utilização requer áreas sem focos erosivos e locais onde não há susceptibilidade a erosão superficial.

Os locais devem estar regularizados e escarificados para que os materiais aplicados não sejam carregados pelas chuvas e enxurradas. É um método de fácil aplicação, rápido, baixo custo, e obedecendo aos locais que devem receber este método, a revegetação ocorrerá rapidamente.

O recobrimento vegetal deverá sofrer adubações de cobertura, até que ocorra o completo estabelecimento e a ciclagem de nutrientes, ponto em que a vegetação será auto-sustentável.

g.2) Material

As sementes utilizadas conterão referências à percentagem de pureza e ao poder germinativo.

Basicamente são indicados 4 tipos de semeadura, ou seja:

- plantio só de capim (usar somente uma espécie);
- plantio só de grama (usar somente uma espécie);
- plantio só de leguminosas perenes (pode-se consorciar 2 ou mais espécies);
- por último, o plantio mais utilizado, o consórcio de uma espécie de gramíneas (p. ex., capim brachiara), com uma espécie de leguminosa perene (p. ex., soja perene). Neste caso utilizar-se-ão 70% de sementes de gramíneas e 30% de sementes de leguminosa perene.

g.3) Espécies a serem Utilizadas

QUADRO – ESPÉCIES INDICADAS	
NOME COMUM	NOME CIENTÍFICO
Mucuna preta	<i>Mucuna aterrima</i>
Feijão de porco	<i>Canavalia ensiformis</i>
Calopogônio	<i>Calopogonium mucunoides</i>
Crotalária	<i>Crotalaria ochroleuca</i>
Feijão guandu	<i>Cajanus cajan</i>
Centrossema	<i>Centrosema pubescens</i>
Capim meloso	<i>Melinis minutiflora</i>
Nabo forrageiro	<i>Raphanus sativus</i>
Girassol variedade	<i>Helianthus annuus</i>

g.4) Execução

A hidrossemeadura consiste nas seguintes operações:

- preparo do solo e regularização do terreno;
- preparo do material (ou mistura);
- plantio ou aplicação da mistura;
- irrigação /adubação de cobertura.

O preparo do solo, nos casos de hidrossemeadura, consiste basicamente em executar a escarificação do solo através de ranchuras, do coveamento ou de canaletamento com ferramenta manual, no sentido transversal à declividade do talude.

Operações de manutenção, como combates de pragas por pulverizações e adubações de cobertura deverão ser efetuados cuidadosamente, sem jatos fortes. Se necessário, deverá ser usado “bico de pato” na extremidade de saída da mangueira.

A irrigação deverá ser feita até que atinja a umidade numa profundidade de 10 cm durante o período necessário, para que 50% de sementes germinem.

O preparo do material ou da mistura seguirá a seguinte fórmula básica, na qual já está incluída a fertilização do solo. Qualquer outra fórmula similar será utilizada conforme as firmas aplicadoras e como determinar a Fiscalização.

Fórmula básica para área de 1.500 m²:

- semente de gramíneas..... 30 kg
- semente de leguminosa perene 2 L
- sulfato de amônia 15 kg
- cloreto de potássio 15 kg
- superfosfato simples 30 kg

g.5) Medição

A medição constituirá na determinação da área revegetada expressa em metros quadrados.

Os quantitativos de estocagem e reposição da camada vegetal, conformação do terreno, plantio de mudas e aplicação de hidrossemeadura encontram-se na memória de cálculo do presente estudo.

EMPRÉSTIMOS/JAZIDAS	ESTACA	LADO	ÁREA (m ²)	ESTOCAGEM DA CAMADA VEGETAL (m ²)	REPOSIÇÃO DA CAMADA VEGETAL (m ²)	CONFORMAÇÃO DO TERRENO (m ²)	PLANTIO DE ÁRVORES E ARBUSTOS (UN)	HIDROS-SEMEDURA (m ²)
J-7	108	LE	14.600	14.600	14.600	14.600	292	14.600
J-9	896+13,94	LD	9.000	9.000	9.000	9.000	180	9.000
EC-03	291+10,00	LD	1.345	1.345	1.345	1.345	26	1.345
EC-12	686+5,00	LD	1.490	1.490	1.490	1.490	29	1.490
TOTAL			26.435	26.435	26.435	26.435	527	26.435

6.1.2 PROGRAMA DE CONTROLE DE MATERIAL PARTICULADO, RUÍDOS E VIBRAÇÕES

a) Material Particulado

Algumas atividades realizadas na implantação da rodovia são responsáveis pela geração de efluentes atmosféricos. Essas emissões ocorrem principalmente durante os serviços de terraplenagem e movimentação de terra e movimentação de veículos, máquinas e equipamentos. Para minimizar os efeitos decorrentes das emissões, recomenda-se:

- manutenção adequada dos veículos que deverão atender aos parâmetros de emissão

definidos pelo Proconve, em conformidade com a Resolução Conama n. 315 de 29 de outubro de 2002.

- manutenção adequada dos equipamentos e demais maquinários;
- utilizar biocombustível sempre que possível na alimentação de veículos e equipamentos;
- proteger com lona as caçambas dos caminhões de transporte de terra, brita e outros materiais que possam ser dispersos, evitando-se a emissão de particulados;
- umidificação das vias de acesso e demais vias de trânsito de veículos com caminhão pipa, principalmente nos trechos urbanos, incluindo todas as áreas de serviço de terraplenagem. A frequência da aspersão deve ser controlada considerando-se a época do ano e intensidade de tráfego. O procedimento deve garantir a redução dos índices de poeira em suspensão para níveis ambientalmente compatíveis;
- realizar lavagens periódicas dos equipamentos e veículos, minimizando o transporte de sedimentos.

b) Ruídos e Vibrações

As fontes de ruídos e vibrações na implantação de uma rodovia são decorrentes da operação de máquinas e caminhões e de carga e descarga. Toda operação e movimentação de máquinas ocorrerá em ambiente externo. Desta forma as medidas que se apresentam mais eficazes para minimizar estes impactos são:

- observância do horário de execução das obras;
- manutenção dos equipamentos em bom estado de conservação;
- implantação de cortina arbórea.
- o horário de execução das obras recomendado é diurno. Segundo o item 6.2.2 da NBR 10.151/00, é considerado horário diurno o intervalo de horas entre as 7 e 22 h nos dias de segunda-feira a sábado e nos domingos o início do turno de trabalho não deverá ocorrer antes das 9 h.
- quanto à manutenção dos equipamentos em bom estado de conservação, tanto os caminhões como tratores e máquinas, deverão atender a Resolução Conama n. 272/2000 que define “novos limites máximos de emissão de ruídos por veículos automotores”.

NÍVEIS DE RUÍDO ESTABELECIDOS PELA RESOLUÇÃO CONAMA 272/2000.

	CATEGORIA	NÍVEL DE RUÍDO - dB(a)				
			DESCRÇÃO	OTTO	DIESEL	
					INJEÇÃO	
			DIRETA	INDIRETA		
a	Veículo de passageiros até nove lugares	74	75	74		
b	Veículo de passageiros com mais de nove lugares	PBT ¹ até 2.000kg	76	77	76	
	Veículo de carga ou de tração e veículo de uso misto	PBT entre 2.000 kg e 3.500 kg	77	78	77	
c	Veículo de passageiro ou de uso misto com PBT maior que 3.500 Kg	Potência 2 máxima menor que 150 kW (204 cv)	78	78	78	
		Potência máxima igual ou superior a 150 kW (204 cv)	80	80	80	
d	Veículo de carga ou de tração com PBT maior que 3.500 Kg.	Potência máxima menor que 75 kW (102 cv)	77	77	77	
		Potência máxima entre 75 kW (102) e 150 kW (204 cv)	78	78	78	
		Potência máxima igual ou superior a 150 kW (204 cv)	80	80	80	

¹Peso bruto total.

²Potência efetiva líquida máxima (NBR ISSO 1585).

6.1.3 PROGRAMA DE SINALIZAÇÃO PREVENTIVA NA OBRA

Deverá ser implantada uma sinalização que permita a circulação, garantindo acesso e o deslocamento dos usuários, com total segurança.

- O trânsito nos segmentos em obras será controlado por sinais de regulamentação, advertência e identificação, de acordo com a legislação vigente referente ao tema, envolvendo as seguintes ações:
- Instalar os sinais antes do início das obras, mantendo-os e conservando-os nos mesmos locais, durante todo o período da obra;
- Manter nos locais de obras de construção e melhoramentos executados em etapas, somente os dispositivos relativos à situação presente, ou seja, à etapa em andamento;
- Posicionar os sinais de forma a não interferir nas distâncias de visibilidade e não limitar às condições operacionais do segmento;
- Planejar os dispositivos considerando: sinais de trânsito, dispositivos de canalização, dispositivos luminosos e controle de trânsito;
- Operar os segmentos em mão única por meio de sinaleiros, barreiras e sinais suplementares;
- Definir as situações que irão requerer sinalização de obras, considerando: A interdição de faixa de rolamento; Pista escorregadia; Distância ao local das obras; Obras no acostamento e nas OAE;
- Homens na pista; Caminhões e máquinas na pista; Trecho impedido; Entrada e saída de veículos; Desvios à direita ou à esquerda.
- Nas proximidades de centros urbanos, distritos, igrejas, escolas, canteiro de obra, pontes ou em qualquer local de grande concentração humana, deverá ser instalada sinalização adequada e implantados dispositivos de redução de velocidade.

A seguir são apresentados alguns modelos de placas de sinalização para serem utilizados nas obras:



EXEMPLO DE SINALIZAÇÃO A SER IMPLANTADA NO TRECHO EM OBRAS.

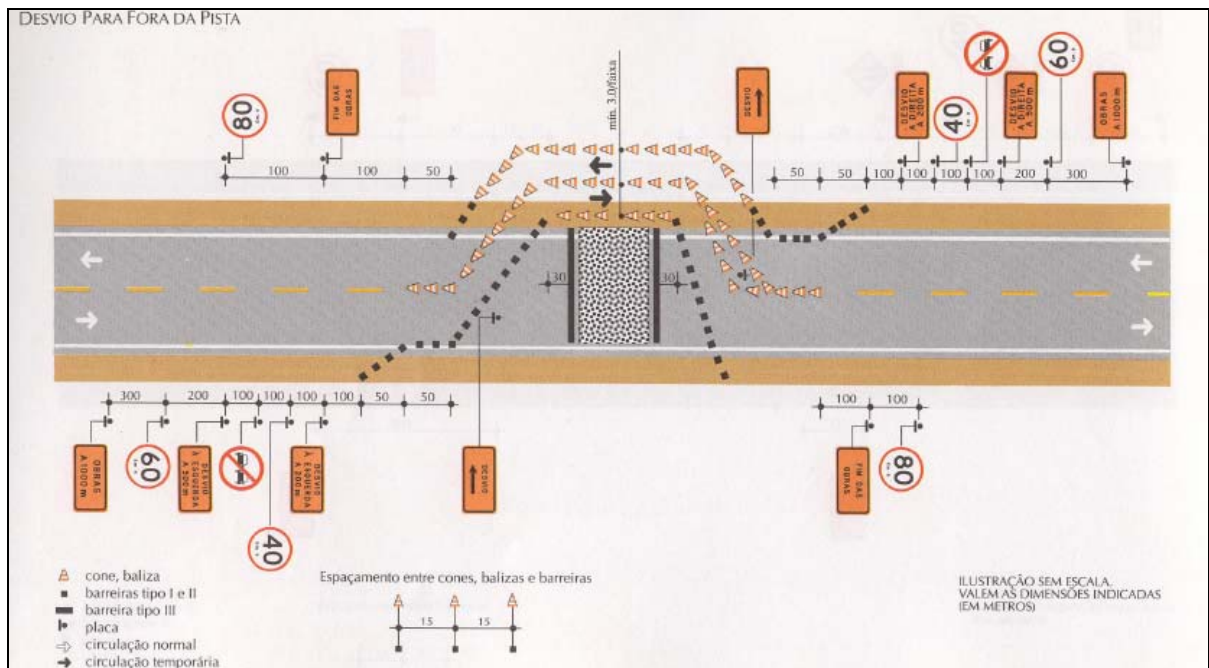

EXEMPLO DE SINALIZAÇÃO EM TRECHO COM BLOQUEIO TOTAL DA PISTA DE ROLAMENTO.

6.1.4 PROGRAMA DE RECUPERAÇÃO DE PASSIVOS AMBIENTAIS

a) Apresentação

As obras rodoviárias se utilizam de áreas externas à faixa de domínio, modificando assim a paisagem local. As áreas utilizadas para jazidas muitas vezes não recebem tratamento adequado, ficando sujeitas a ações do tempo e até de terceiros. Isto acarreta a degradação dessas áreas, sendo necessária a sua reintegração no ambiente local.

Passivos ambientais são externalidades à operação do corpo estradal, oriundas de atividades anteriormente realizadas para construção do mesmo, mas que colocam em questão a integridade da rodovia. Os passivos ambientais se constituem em problemas estruturais de corte e aterro, degradação de áreas utilizadas como caixas de empréstimos e bota-foras. Muitas vezes os passivos são acarretados por problemas de drenagem que, por falta de monitoramento, acabam se deteriorando com o tempo.



Ressalta-se que todos os outros taludes existentes no leito estradal serão recuperados com a implantação das melhorias projetadas (Projeto de Drenagem com a implantação da drenagem, Projeto Geométrico e de Terraplenagem com a nova conformação dos cortes e aterros e com a revegetação por meio de hidrossemeadura.)





b) Objetivos



- Sistematizar as ações necessárias para reduzir a utilização de áreas externas à faixa de domínio, e indicar as medidas que contribuam para a reintegração das áreas alteradas à paisagem local, em observância aos instrumentos normativos estabelecidos pelos órgãos ambientais competentes;
- Recuperar os passivos ambientais, ou situações de degradação ambiental causadas pela implantação da rodovia existente, relacionadas às áreas utilizadas para a obtenção de materiais de construção, áreas afetadas por inadequada condução da drenagem, interferências com estruturas urbanas e áreas com processos erosivos ativos decorrentes de atividades desenvolvidas por terceiros.



c) *Quantitativos*



Apresenta-se, a seguir, o quadro-resumo com os quantitativos dos passivos ambientais identificados no trecho em estudo.

QUADRO-RESUMO DOS PASSIVOS AMBIENTAIS IDENTIFICADOS NO TRECHO			
DESCRIÇÃO E LOCALIZAÇÃO	FOTO	SOLUÇÕES AMBIENTAIS	QUANTITATIVO
<p>Erosão de média proporção concentrada verticalmente.</p> <p>Estaca 0 LD</p>		<p>Conformação do talude e revegetação por meio de hidrossemeadura.</p>	<p>Conformação: 420 m² Hidrossemeadura: 420 m²</p>
<p>Erosão de média proporção no bordo da estrada existente.</p> <p>Estaca: 52+5 LD</p>		<p>Esse passivo será tratado com a adequação da plataforma e implantação de dispositivo de drenagem.</p>	<p>-</p>
<p>Talude de corte sem cobertura vegetal.</p> <p>Estaca: 173 LD</p>		<p>Esse passivo será tratado com a adequação da plataforma e implantação de dispositivo de drenagem.</p>	<p>-</p>

QUADRO-RESUMO DOS PASSIVOS AMBIENTAIS IDENTIFICADOS NO TRECHO			
DESCRIÇÃO E LOCALIZAÇÃO	FOTO	SOLUÇÕES AMBIENTAIS	QUANTITATIVO
<p>Talude de corte sem cobertura vegetal</p> <p>Estaca: 205 LD</p>		<p>Esse passivo será tratado com a adequação da plataforma e implantação de dispositivo de drenagem.</p>	-
<p>Erosão no bordo da pista.</p> <p>Estaca: 300 a 310 LD</p>		<p>Esse passivo será tratado pela adequação da plataforma, implantação de dispositivo de drenagem e revegetação por meio de hidrossemeadura.</p>	-
<p>Talude de corte sem cobertura vegetal.</p> <p>Estaca: 316 a 326 LD</p>		<p>Esse passivo será tratado pela adequação da plataforma</p>	-
<p>Talude de corte sem cobertura vegetal.</p> <p>Estaca: 332+10,00 LE</p>		<p>Esse passivo será tratado pela adequação da plataforma</p>	-

QUADRO-RESUMO DOS PASSIVOS AMBIENTAIS IDENTIFICADOS NO TRECHO			
DESCRIÇÃO E LOCALIZAÇÃO	FOTO	SOLUÇÕES AMBIENTAIS	QUANTITATIVO
<p>Talude de corte com pequenos sulcos erosivos.</p> <p>Estaca: 373 LD</p>		<p>Esse passivo será tratado pela adequação da plataforma</p>	-
<p>Talude sem cobertura vegetal.</p> <p>Estaca: 379 LE</p>		<p>Esse passivo será tratado pela adequação da plataforma</p>	-
<p>Talude sem cobertura vegetal.</p> <p>Estaca: 495 + 9 a 503+6 LD</p>		<p>Esse passivo será tratado pela adequação da plataforma</p>	-

QUADRO-RESUMO DOS PASSIVOS AMBIENTAIS IDENTIFICADOS NO TRECHO			
DESCRIÇÃO E LOCALIZAÇÃO	FOTO	SOLUÇÕES AMBIENTAIS	QUANTITATIVO
<p>Talude de corte sem cobertura vegetal.</p> <p>Estaca: 507 a 515 +5 LD</p>		<p>Esse passivo será tratado pela adequação da plataforma</p>	-
<p>Talude de corte erodido.</p> <p>Estaca: 524 + 16 LD</p>		<p>Esse passivo será tratado pela adequação da plataforma.</p>	-
<p>Talude de corte erodido.</p> <p>Estaca: 534+2,00 + 537+8 LD</p>		<p>Conformação do talude, revegetação por meio de hidrossemeadura e implantação de dispositivo de drenagem.</p>	<p>- Conformação: 400 m²</p> <p>Hidrossemeadura: 400 m²</p> <p>Valeta: 80 m</p>

QUADRO-RESUMO DOS PASSIVOS AMBIENTAIS IDENTIFICADOS NO TRECHO			
DESCRIÇÃO E LOCALIZAÇÃO	FOTO	SOLUÇÕES AMBIENTAIS	QUANTITATIVO
<p>Talude de corte sem cobertura vegetal.</p> <p>Estaca: 539 a 544+5 LD</p>		<p>Conformação do talude, revegetação por meio de hidrossemeadura e implantação de dispositivo de drenagem.</p>	<p>Conformação: 280 m²</p> <p>Hidrossemeadura: 280 m²</p> <p>Valeta: 60 m</p>
<p>Talude de corte erodido.</p> <p>Estaca: 552 a 566 +10 LD</p>		<p>Esse passivo será tratado pela adequação da plataforma.</p>	<p>-</p>
<p>Talude de corte erodido com material solto.</p> <p>Estaca: 565 LD</p>		<p>Retaludamento, implantação de dispositivo de drenagem e revegetação por meio de hidrossemeadura.</p>	<p>- Escavação, carga e transporte de material: 400 m³</p> <p>Compactação: 307 m³</p> <p>Hidrossemeadura: 330 m²</p>

QUADRO-RESUMO DOS PASSIVOS AMBIENTAIS IDENTIFICADOS NO TRECHO			
DESCRIÇÃO E LOCALIZAÇÃO	FOTO	SOLUÇÕES AMBIENTAIS	QUANTITATIVO
<p>Talude de corte sem cobertura vegetal.</p> <p>Estaca: 808 + 10 a 814 +00 LD</p>		<p>Esse passivo será tratado pela adequação da plataforma.</p>	-

6.1.5 PROGRAMA DE INTEGRAÇÃO PAISAGÍSTICA DA RODOVIA

a) Apresentação

A implantação de uma estrada de rodagem pode causar um grande número de impactos ambientais, com repercussões diretas no sistema da natureza – fauna, flora, cursos d’água.

O tratamento paisagístico é necessário por diferentes aspectos, incluindo o funcional e estrutural, e, principalmente, para uma melhor integração ambiental e ecológica da rodovia no grande ecossistema na qual ela se insere.

b) Objetivos

- Auxiliar na manutenção e no enriquecimento da cobertura vegetal ao longo da faixa de domínio, recompondo, na medida do possível, pequenas amostras de vegetação nativa;
- Promover, se necessário, a recomposição das formações ciliares na faixa de domínio, oferecendo proteção adicional contra o assoreamento e condições propícias à fauna aquática e terrestre;
- Contribuir com a segurança rodoviária, utilizando o potencial da vegetação como sinalização viva e, dependendo do caso, como barreira vegetativa.

c) Quantificação

O serviço de revegetação de cunho paisagístico, existente no projeto de engenharia, se aplicará na revegetação grama em placa nas interseções e hidrossemeadura nas áreas de corte e aterro.

ÁREAS DE CORTE E ATERRO	
OCORRÊNCIA	HIDROSSEMEADURA (m ²)
Taludes de corte	95.227
Taludes de aterro	95.370
Total de hidrossemeadura	190.597
ÁREAS DE INTERSEÇÕES	
OCORRÊNCIA	GRAMA EM PLACA (m ²)
Acesso Caetés/Cerude – estaca 18	577
Acesso Pedra Branca – estaca 435+10	206
Rotatória – estaca 829	1.174
TOTAL	1.957

6.1.6 PROGRAMA DE APOIO ÀS OBRAS E SERVIÇOS

a) *Objetivos e Justificativas*

A medida de apoio às obras e serviços tem o objetivo de adequar às instalações de acordo com as normas de segurança e de meio ambiente. Integra-se a esta medida de controle ambiental a instalação de infraestruturas de apoio, como o canteiro de obras, postos de abastecimento e lubrificação de máquinas e equipamentos, pátios de máquinas ao longo do trecho, a correta sinalização de obra e o manejo adequado dos tanques de betume. Neste programa será apresentada as medidas de controle de da qualidade da água e o gerenciamento de resíduos sólidos.

b) *Ações*

Conforme já relatado no estudo ambiental, os canteiros de obra normalmente são compostos pelos seguintes elementos: edificações para administração e serviços; almoxarifado; refeitório; posto médico e ambulatório; postos de abastecimento, lavagem e troca de óleo; pátio de brita, areia e bota-fora; carpintaria e pintura; sanitários, guarita e estacionamento.

Nos casos em que possa haver transporte de sedimentos, deverão ser previstas caixas de deposição de sólidos, que serão objeto de manutenção periódica. Em caso de declividade acentuada, as canaletas deverão ser construídas na forma de escadas, com caixas de dissipação intermediárias, se necessário.

Em nenhuma hipótese deverão ser interligados os sistemas de drenagem de águas pluviais e sistemas de esgotamento sanitário, que deverão estar contemplados por sistemas próprios. Independentemente da exigência de sistema separador absoluto, deve-se prever na rede de drenagem caixas separadoras de óleo e graxa, em pontos estratégicos do sistema, antes da disposição final, de forma a recolher e separar águas provenientes da lavagem de máquinas e veículos.

Deverão ser sempre evitadas as plataformas planas, que facilitam o empoçamento, garantindo-se declividade mínima de 1% a 2% em qualquer local das obras.

Por se tratar de instalações temporárias, o canteiro poderá utilizar sistemas de drenagem simplificados, dispensando-se obras sofisticadas em concreto, como desembocaduras e outras, de caráter duradouro.

Dever-se-á evitar a ocorrência de erosão de transporte de sedimentos para os cursos d'água e talvegues receptores. Além disso, a drenagem do canteiro de obras deverá prever estruturas que comportem o tráfego de máquinas e equipamentos.

b.1) Para o controle de efluentes, o canteiro de obras será equipado, de:

- fossa séptica: será utilizada para o tratamento de efluentes sanitários e está apresentada no anexo deste plano de controle ambiental;
- caixa separadora de água e óleo CSAO: todos os efluentes provenientes da lavagem e manutenção de máquinas deverão ser destinados para CSAO;

Todos os pontos de despejo da vazão de canaletas e drenos no terreno deverão receber proteção contra erosão, mediante disposição de brita, grama ou caixas de dissipação de energia.

No caso da utilização de qualquer produto químico para tratamento ou desinfecção, seu armazenamento e sua manipulação deverão ser efetuados de forma segura, evitando riscos às pessoas, animais e ao meio ambiente.

Para óleos, graxas, etc., deverão ser previstas caixas de separação e acumulação e procedimentos de remoção adequados. Os locais de disposição final deverão ser aprovados pela equipe de supervisão de obra, que deverá considerar os procedimentos da concessionária local e as restrições ambientais da área de destino. Os pisos da oficina mecânica e dos postos de abastecimento, lavagem e lubrificação de veículos e máquinas, devem ser impermeabilizados para evitar a poluição do solo.

Todo o sistema de abastecimento deverá estar protegido contra contaminação, especialmente caixas d'água e poços, pela escolha adequada de sua localização, cercas, sobrelevações, etc.

No canteiro de obras deverá ser previsto o tratamento de efluentes domésticos, em fossas sépticas. Não é permitido o uso de valas a céu aberto ou de caixas sem tampas adequadas.

– *Serviços*

- implantação de fossa séptica
- implantação de caixa separadora

b.2) Para o controle no abastecimento de combustível, no canteiro de obras deverá ser implantada:

- bacia de concentração: é o sistema de controle de vazamentos nos reservatórios de combustíveis. Seu projeto está em anexo neste plano de controle ambiental.

– *Serviço*

- implantação de bacia de concentração.

b.3) Para o controle no descarte de resíduos sólidos, no canteiro de obras deverá ser implantado:

- sistema de controle e disposição de resíduos sólidos (lixo, entulhos, sucatas, etc.);

A coleta, transporte e disposição final de lixo deverá ser realizada em conformidade e locais adequados. Todo o lixo produzido no canteiro e demais locais da obra deverá ser recolhido com frequência, de forma a não produzir odores ou proliferação de insetos e roedores.

Recomenda-se a separação de lixo orgânico e inorgânico, podendo-se dar tratamento diferenciado a cada caso, no tocante à frequência de coleta, tratamento e destino final. Os

restos de comida, vasilhames, etc. deverão ser totalmente retirados dali, não se admitindo qualquer disposição de lixo nas áreas do campo.

A empreiteira será responsável pela manutenção das características do material até o momento do reaproveitamento.

b.4) Mão de obra local e segurança dos trabalhadores

A população local deve ter prioridade nas contratações. Assim, os trabalhadores manterão seus locais de moradia, evitando-se a concentração de contingentes de população estranha à região, e os problemas sociais e sanitários decorrentes.

c) *Características Gerais*

Para a elaboração dessa medida, foi feita análise da documentação técnica pertinente que aborda a temática em foco, nas medidas ambientais integrantes do Plano Básico de Controle Ambiental e suas respectivas ações, cuja implementação guarda estreita vinculação com a execução ambientalmente correta das obras.

c.1) *Saúde e Segurança do Trabalho*

O objetivo deste acompanhamento é reduzir os riscos e atenuar as consequências de acidentes, assegurando condições necessárias à preservação da saúde dos trabalhadores das obras, tanto na etapa de construção como na de operação da mesma.

Deverão ser propostas uma série de medidas visando a capacitação dos canteiros com equipamentos de saúde, além de orientar as empresas contratadas no sentido de implementar medidas que previnam a ocorrência de acidentes de trabalho.

A empresa contratada deverá levantar os equipamentos de saúde existentes nos municípios próximos à obra e avaliá-los, com vistas à possibilidade de conseguir o atendimento da população vinculada à obra. Recomenda-se a instalação de um ambulatório médico no canteiro de obras, com as condições necessárias para prover os primeiros socorros aos trabalhadores e o seu encaminhamento aos serviços de saúde disponíveis na área. O atendimento médico deverá incluir os exames laboratoriais obrigatórios na contratação dos trabalhadores, para o controle das doenças endêmicas, bem como adoção prática de exames médicos dos candidatos a emprego, para evitar a admissão de portadores de doenças contagiosas.

De início, recomenda-se que as empresas contratadas forneçam todo o apoio às comissões internas de prevenção de acidentes, analisando suas sugestões e implementando-as sempre que possível.

A seguir expõem-se, resumidamente, as práticas de segurança a serem adotadas nas obras.

c.2) *Sinais de Trânsito nos Locais de Trabalho*

Quando os serviços de construção ou de conservação interferem com os fluxos de tráfego dos usuários da rodovia, a primeira regra a ser observada se refere à necessidade da prévia instalação dos sinais de trânsito que orientarão os usuários, diminuindo consideravelmente os riscos de acidentes.

Os dispositivos de controle de trânsito deverão permanecer nos seus lugares durante todo o tempo em que forem necessários, e apenas nesse período. Serão retirados ou cobertos toda vez que, mesmo temporariamente, deixarem de representar a realidade.

c.3) Vestuário Protetor

Os operários que trabalham junto a máquinas, que lidam com asfalto quente ou permaneçam em áreas onde haja perigo de queda de pedras ou blocos de rocha, devem dispor de botinas protetoras e capacetes especiais.

Quem trabalha junto a máquinas em operação não deve usar roupas muito folgadas ou mal-arrumadas, pois mangas soltas ou acessórios inadequados poderão ser envolvidos pelas partes em movimento.

O vestuário do pessoal da obra deve sempre apresentar cor berrante, vermelho ou alaranjado, de modo a contrastar sensivelmente com a paisagem do trecho, permitindo a identificação dos trabalhadores à distância. Nos trabalhos noturnos devem conter peças refletivas.

c.4) Trabalhos com Materiais Betuminosos

Para cada tipo de material betuminoso é indicada uma faixa de temperatura para sua aplicação. Se a temperatura subir além dos níveis fixados e atingir o ponto de fulgor do asfalto, ele inflamará. Por isso, além dos cuidados para não ultrapassar a temperatura segura, o trabalhador deve manter o corpo sempre protegido, especialmente os pés, para evitar queimaduras que poderão provocar lesões de caráter permanente.

c.5) Limpeza dos Bueiros

Quando há o entupimento total de um bueiro e represamento de água a montante do mesmo, nunca se deve entrar pela boca de jusante do bueiro para tentar desobstruí-lo, pois o escoamento repentino da água represada poderá constituir sério risco de vida para os trabalhadores.

Uma solução para esse problema é a de proceder ao esgotamento da água acumulada, através de bombeamento para o lado oposto da estrada, utilizando-se mangueiras de boa qualidade que suportem bem a passagem de veículos sobre elas.

Caso não se disponha dessas mangueiras, podem-se usar mangueiras comuns sobre cavaletes altos, para não impedir o tráfego.

Uma preocupação que deve ser tomada quando da limpeza de um bueiro, ou da escavação em solo turfoso, é a de se evitar fogo, cigarros acesos, etc. Acidentes de consequências fatais têm ocorrido devido à inflamação de gases emanados de materiais orgânicos decompostos, que podem ocorrer nesses locais.

c.6) Cortes de Árvores

Qualquer desmatamento que venha a ser necessário para a execução das obras deverá ser autorizado e licenciado pelos órgãos ambientais.

O corte de grandes árvores localizadas ao longo da pista deve ser planejado, de modo a não causar dano à pista e, muito menos, vitimar os trabalhadores e/ou os usuários.

Muitas vezes, a inclinação natural de um tronco de árvore é que determina a direção da queda. Outras vezes, a direção pode ser controlada por pessoal habilitado.

Devem ser observadas as seguintes regras de segurança:

- somente os trabalhadores, em número estritamente indispensável para proceder ao corte,

- deverão permanecer dentro de um raio igual à altura da árvore;
- não deve haver duas turmas cortando árvores dentro de uma área, onde árvores cortadas por uma turma possam constituir risco para o pessoal que trabalha na outra;
 - deve haver sempre um homem a uma certa distância, observando os cortadores, para que no momento oportuno avise-os do início da queda da árvore. Deverá ser dado um sinal pré-combinado, que consistirá, de preferência, num apito estridente; ao ouvirem esse aviso, os cortadores imediatamente largarão suas ferramentas e correrão para um local previamente escolhido, fora da área que a árvore possa alcançar;
 - a turma encarregada do corte das árvores deve estar equipada com capacetes protetores, devidamente apropriados.

c.7) Operações com Equipamentos

Descuidos por parte daqueles que operam máquinas e veículos, ou trabalham nas suas vizinhanças, constituem, provavelmente, a causa de maior número de acidentes ocorridos com o pessoal de obra do que os ocasionados por qualquer outro motivo.

O operador do equipamento deverá atender, sistematicamente, às seguintes recomendações:

- não dirigir em velocidade excessiva;
- jamais dirigir em velocidade, a mais de 60 cm do solo com a extremidade da caçamba do carregador frontal levantada, pois quando a caçamba está em posição alta, a máquina tem muito mais probabilidade de virar;
- jamais permitir uma pessoa extra na cabine de máquina alguma, a não ser que haja assento disponível para essa finalidade;
- não permitir que pessoas viajem dentro da caçamba ou do carregador frontal, ou de uma pá de arrasto, ou, de modo geral, na parte externa de qualquer tipo de equipamento;
- não sair do assento do carregador ou trator antes que a caçamba ou lâmina tenha sido abaixada até o solo; nunca deixar que qualquer uma dessas máquinas fique com a caçamba ou lâmina em posição levantada;
- não estacionar o equipamento em taludes íngremes;
- nunca operar uma máquina cujas condições de funcionamento não sejam boas, e que apresentem problemas nos freios, na direção, etc.;
- não permanecer dentro de uma cabine de caminhão de caçamba quando ele estiver sendo carregado com blocos de pedras;
- assegurar-se de que as correntes de transmissão e engrenagens possuam cobertas protetoras.

c.8) Saúde

Todos os trabalhadores devem ser vacinados contra febre amarela, tétano e outras enfermidades mencionadas na medida de saúde da mão-de-obra. O empreiteiro deve promover a vacinação por ocasião do exame médico de admissão dos empregados, além de campanhas preventivas contra doenças sexualmente transmissíveis, ingestão de água contaminada e acidentes com animais peçonhentos.

c.9) Instalações Gerais

Quando for o caso, deverá haver orientação aos empregados quanto aos cuidados com a utilização do refeitório, do ambulatório e da área do canteiro em geral e, ainda, quanto a seus deslocamentos, consumo e lazer, a fim de reduzir os problemas de relacionamento com população local.

Os procedimentos de contratação e posterior desmobilização de trabalhadores deverão ser informados à comunidade, como parte da medida de interação com a sociedade. Da mesma forma, o comércio e as áreas de saúde, de educação etc. deverão ser informados de todos os eventos programados para a fase de construção.

As instalações do refeitório deverão incluir telas, sistemas de ventilação, sanitários em número e capacidade adequados, etc. O transporte das refeições para o campo, caso necessário, deverá ser feito em embalagens hermeticamente fechadas e higienizadas.

O ambulatório, destinado ao atendimento de doenças, endemias e acidentes, deverá contar com as instalações adequadas, estando dimensionados para o atendimento dos trabalhadores conforme a Norma Regulamentadora N° 18 do Ministério do Trabalho.

Para garantir um abastecimento de água adequado no canteiro, devem-se tomar cuidados especiais contra a contaminação. Quando destinada ao abastecimento, a água deverá ter sua potabilidade atestada por instituição idônea.

Os acessos internos de circulação entre os diversos elementos do canteiro deverão ser mantidos em condições permanentes de tráfego para os equipamentos e veículos de construção, montagem e fiscalização, até o encerramento da obra.

6.1.7 PROGRAMA DE PROTEÇÃO DE CORPOS HÍDRICOS

As obras rodoviárias são fontes de alteração dos recursos hídricos, seja diretamente pela implantação de dispositivos nos corpos d'água ou indiretamente pelo carreamento de particulados e substâncias aos corpos d'água do entorno. Os recursos hídricos sob influência das obras podem vir apresentar problemas como assoreamento, turbidez ou ainda por contaminação.

Dentre os diversos tipos de dispositivos visando à proteção de corpos hídricos, para o trecho será indicada a instalação de barreira de siltagem que é um dispositivo que tem a finalidade de reter materiais finos do solo que possam ser carreados para mananciais.

As barreiras de siltagem serão instaladas nos locais próximos aos corpos hídricos, antes da realização das atividades de terraplenagem.

Sobre a barreira de siltagem tem-se abaixo as recomendações para a sua implantação:

- Especificação do material – manta geotêxtil não tecido agulhado, 100% poliéster, com 1,8 mm de espessura e estaca de madeira tipo escora de eucalipto.
- Implantação – a implantação da barreira de siltagem deve ser feita antes de se iniciar a execução do aterro, fixando a estaca de madeira, distante 0,6m da linha do offset do aterro.
- Controle – instalação da barreira de siltagem no perímetro da área a ser utilizada como bota fora; resistência da manta quanto a possíveis esforços que deverão ser contrapostos pela firmeza das estacas de madeira; fixação adequada da estaca de forma a atender ao espaçamento especificado; funcionamento efetivo quanto à retenção da parte fina do solo carreado; drenagem de água oriunda das áreas trabalhadas, evitando a formação de poças de água parada, ou a excessiva velocidade no escoamento; a verificação final da qualidade será visual para o alinhamento da estrutura e fluxo das águas e mecânica pela experimentação manual da firmeza da fixação das estacas.
- Reaproveitamento – As escoras de madeira devem ser reaproveitadas ao máximo. Findo o reaproveitamento, as estacas de madeira devem ser utilizadas para lenha ou outra finalidade útil permitindo assim a sua reciclagem e total reaproveitamento.

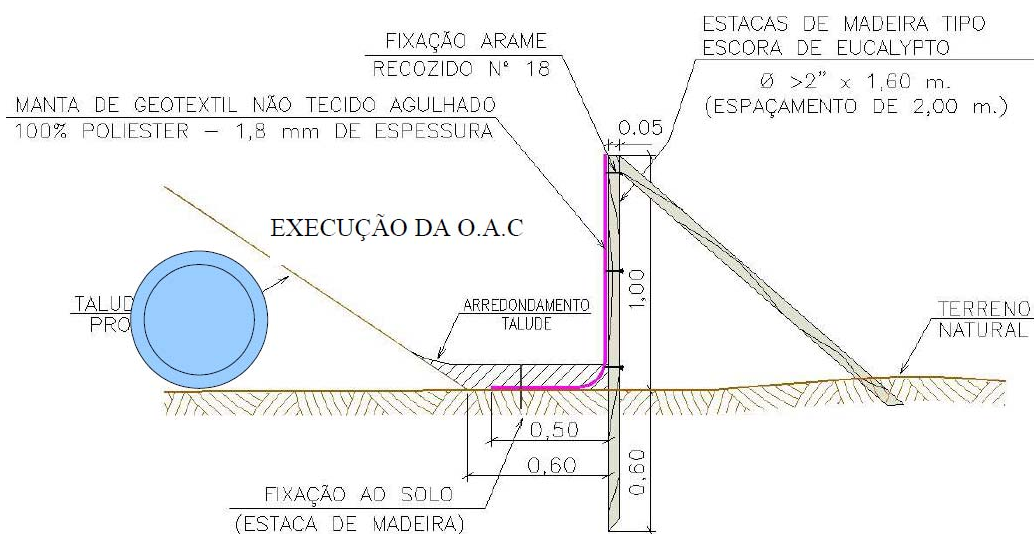

DISTÂNCIAS EM METROS

PROJETO-TIPO DE FIXAÇÃO DA BARREIRA DE SILTAGEM.

LOCAL	SERVIÇO	UNIDADE	QUANTIDADE
Córrego Santa Josefa Est. 345	Manta geotêxtil 100% poliéster / não tecido agulhado 1,8 mm	m	60
	Escora de eucalipto de 0,05 m diâmetro com 1,0 m de comprimento	un	30
Lagoa Est. 352 LE	Manta geotêxtil 100% poliéster / não tecido agulhado 1,8 mm	m	80
	Escora de eucalipto de 0,05m diâmetro com 1,0 m de comprimento	un	40
Lagoa Est. 520 LE	Manta geotêxtil 100% poliéster / não tecido agulhado 1,8 mm	m	80
	Escora de eucalipto de 0,05m diâmetro com 1,0 m de comprimento	un	40
Lagoa Est. 551 LE	Manta geotêxtil 100% poliéster / não tecido agulhado 1,8 mm	m	100
	Escora de eucalipto de 0,05 m diâmetro com 1,0 m de comprimento	un	50
Córrego dos Galos Est. 610	Manta geotêxtil 100% poliéster / não tecido agulhado 1,8 mm	m	60
	Escora de eucalipto de 0,05 m diâmetro com 1,0 m de comprimento	un	30
Córrego dos Galos Est. 636	Manta geotêxtil 100% poliéster / não tecido agulhado 1,8 mm	m	60
	Escora de eucalipto de 0,05 m diâmetro com 1,0 m de comprimento	un	30
Córrego dos Galos Est. 678	Manta geotêxtil 100% poliéster / não tecido agulhado 1,8 mm	m	60
	Escora de eucalipto de 0,05 m diâmetro com 1,0 m de comprimento	und.	30

6.1.8 PROGRAMA DE ESTABILIDADE DE TALUDES

A erosão, tanto em encostas naturais como em taludes de corte e aterro, pode-se dar por escoamento laminar, lavando a superfície do terreno como um todo, sem formar canais definidos. Outra maneira é por escoamento concentrado, formando as ravinas, podendo chegar à configuração de voçorocas, à medida que atinge o lençol freático. Seu poder destrutivo é elevado e envolve outros processos, como a ruptura de suas bordas, em consequência do solapamento da base do talude, geralmente de conformação subvertical.

Os processos de erosão apresentam, normalmente, uma peculiaridade que é a velocidade lenta, porém contínua e progressiva, ao longo do tempo. Caracterizam-se por se iniciar em pequenos sulcos, evoluindo para ravinas, com dimensões variadas dependentes das diferentes condições de concentração de água e das características do solo local.

a) *Objetivo e Justificativas*

O combate à erosão, de um modo geral, torna-se difícil e oneroso, necessitando de acompanhamento e conservação constantes das soluções adotadas. Pelas características deste processo, é mais fácil e menos custoso tratá-lo no início, quando o problema se instala, condição que exige alerta permanente nas regiões mais suscetíveis a este processo.

A presente medida tem o objetivo de desenvolver ações de caráter preventivo e corretivo, destinadas a promover o controle dos processos erosivos causados pelas diversas intervenções das obras em sua fase de implantação e operação.

Dentre as medidas preventivas, as de maiores relevância são:

- recuperação da cobertura vegetal para a proteção das superfícies expostas à ação das águas pluviais de todas as áreas do offset;
- implantação de sistema de drenagem;
- adoção para os taludes de cortes e aterros, de conformação geométrica compatível com a topografia das áreas e das características geológico-geotécnicas dos materiais.

b) *Ações Previstas*

b.1) *Método Físico*

O método físico ora recomendado consta de várias intervenções estruturais a serem realizadas na área que sofreu intervenção com atividades de terraplanagem e no seu entorno imediato.

Todos os detalhes referentes ao método físico fazem parte da relação das especificações a serem observadas para obras rodoviárias, baseados nas normas, DNIT 072/2006, DNIT 073/2006 e DNIT 074/2006.

Ressalta-se que a construção de um sistema de drenagem superficial, compreendendo obras como colocação de calhas, construção de canaletas de proteção de taludes, conforme apresenta a figura a seguir, e direcionamento das águas de chuva e servidas para o sistema de drenagem formal, composto por escadas d'água ou dissipadores de energia e canaletas de drenagem (figuras seguintes), evitando assim a formação de novos sulcos e voçorocas.

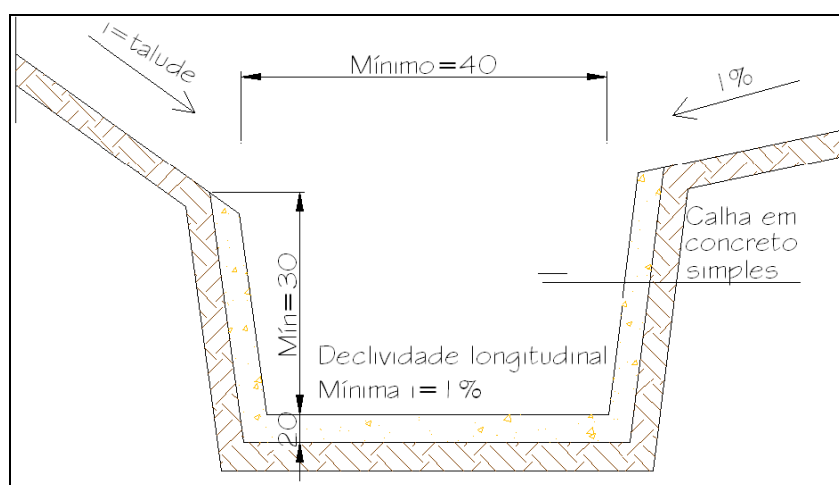

SEÇÃO-TIPO – ESQUEMA DE CANALETA DE PROTEÇÃO DE TALUDES.

A construção de canaletas de drenagem associadas a obras de retaludamento, entre outras contenções necessárias, podendo ser moldadas no local ou pré-moldadas. Para o melhor posicionamento e dimensões das canaletas é importante observar alguns pontos, como a

direção de acordo com as linhas de maior declividade da microbacia de drenagem, altura que permita a captação das águas superficiais e dimensões adequadas às vazões durante chuvas intensas, conforme detalhamento do projeto de drenagem.



ESCADA D'ÁGUA OU DISSIPADORES DE ENERGIA.



CANALETA DE PROTEÇÃO DE TALUDES.

- Para maior durabilidade da obra será compactada uma faixa de 50 cm de solo nas laterais das canaletas, evitando erosão e entrada de água por baixo das mesmas. As canaletas de crista e pé, bem como as de descida d'água, poderão ser moldadas no local e revestidas por concreto projetado.
- Os retaludamentos nos pontos de erosão terão a finalidade de propor a estabilização de taludes, através de mudanças na sua geometria, com cortes nas partes mais elevadas, visando regularizar a superfície e recompor condições topográficas de maior estabilidade com o material que as constitui, incluindo a proteção dos taludes alterados, através de revestimentos naturais ou artificiais, harmonizado com o sistema de drenagem.
- O retaludamento poderá ser contínuo e ou escalonado, sendo o retaludamento contínuo composto por canaletas de borda e de pé, além de revestimento vegetal, e o retaludamento escalonado possui degraus e canaletas de borda e de pé, além de revestimento vegetal, conforme apresenta as figuras a seguir.

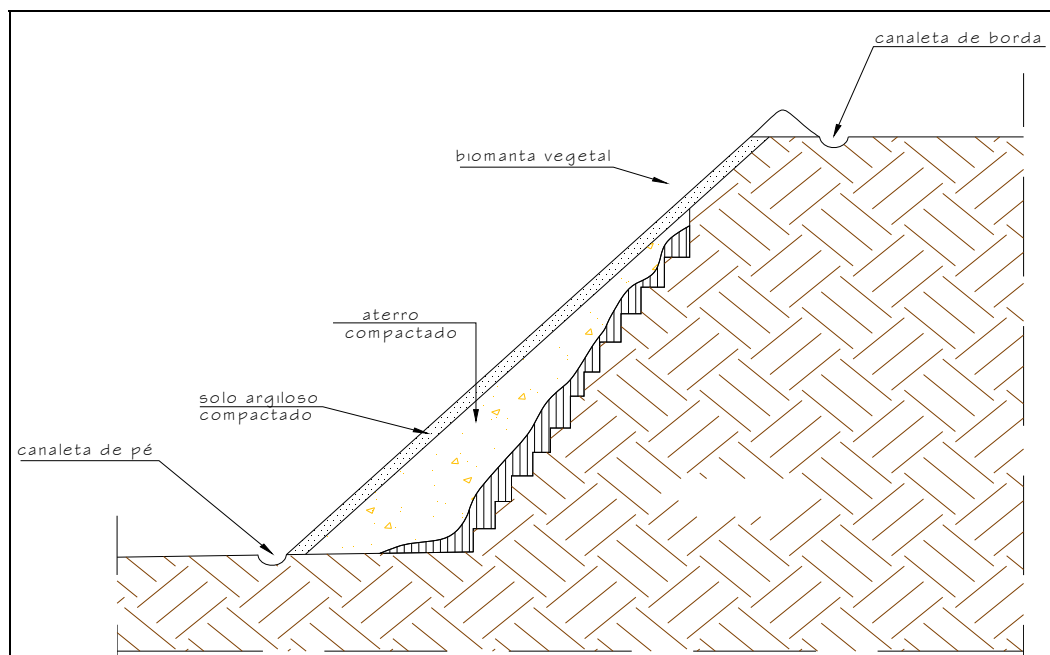

RETALUDAMENTO CONTÍNUO.

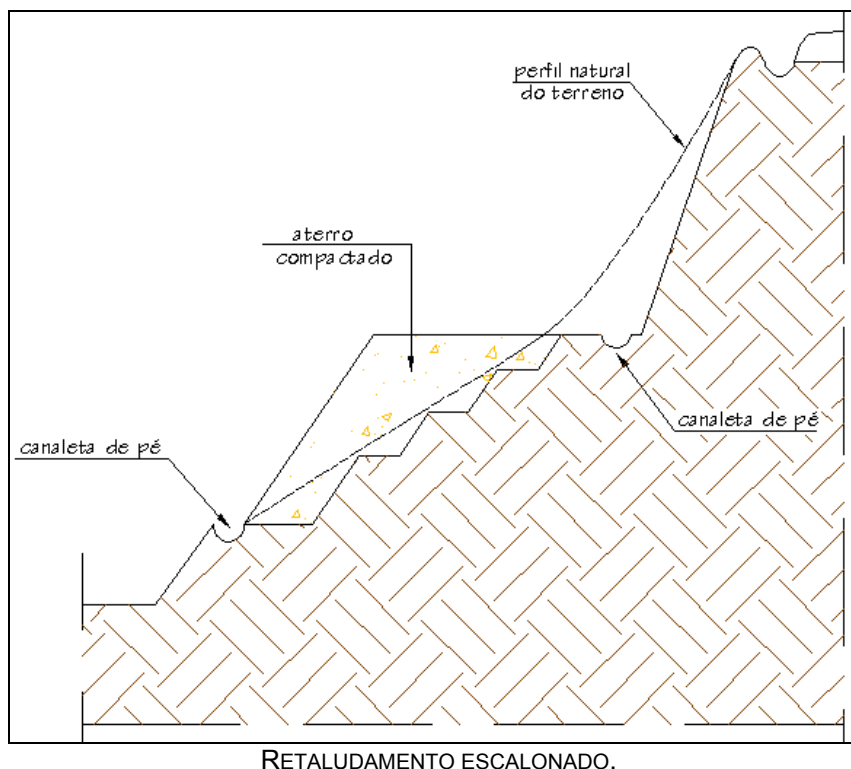

- Construção de caixas de transição, servindo como pontos para mudanças de diâmetros e sentidos das tubulações, podendo ser utilizada como caixas coletoras das canaletas.
- Construção de escadas d'água ou dissipadores de energia que constituem-se de canaletas geralmente abertas, com fundo construído em forma de degraus, com o objetivo de reduzir a velocidade das águas superficiais, em taludes com inclinações elevadas. Essa obra deve ser executada no local e em concreto armado, para que possam conduzir grande volume de água em fortes inclinações, com menos desgaste no concreto e sem necessidade de caixa de dissipação.
- Realizar efetiva manutenção dos sistemas de drenagem pluvial implantado.

6.1.9 PROGRAMA DE COMUNICAÇÃO SOCIAL

Este programa foi baseado conforme preconizado no Edital. O programa foi fornecido pelo DER/ES.

O programa tem como base a regularização e a padronização dos procedimentos de comunicação social entre as partes envolvidas na pavimentação da rodovia (o DER/ES, a empresa executora e a população do entorno), por meio do repasse de informações sobre a obra, durante a sua execução, privilegiando a participação e acesso da população às informações e esclarecimentos.

Por meio da comunicação social busca-se a conscientização da população no que se refere à importância do empreendimento e alguns de seus aspectos ambientais bem como a preservação sobre os procedimentos a serem desenvolvidos durante as obras, as possíveis alterações na região e consequências ambientais, contribuindo para a diminuição da insegurança e expectativas por parte da comunidade local.

Por conseguinte, esse programa deve estabelecer uma comunicação clara e transparente entre o empreendedor e a população, pautada em princípios éticos e de responsabilidade social, de modo que todos possam ser informados, sistematicamente, ao longo de toda a implantação do

empreendimento sobre o desenvolvimento das obras e serviços e suas consequências para a comunidade.

a) Objetivo

Desenvolver ações informativas junto às comunidades do entorno, operários da obra e demais setores da sociedade sobre os diversos aspectos e implicações da obra, buscando a segurança, a conduta social e ambientalmente corretas e a minimização dos transtornos causados pela obra.

b) Público Alvo

Comunidade local e os colaboradores da obra.

c) Metodologia

Realização de até 2 reuniões públicas locais.

6.2 QUADRO DE QUANTIDADES

a) Serviços de Proteção Ambiental Trecho

DISCRIMINAÇÃO (MEDIDAS MITIGADORAS)	UNIDADE	QUANT.
Conformação das caixas de empréstimo, passivos e jazidas	m ²	27.535
Estocagem da camada vegetal de caixas de empréstimo e jazidas (incluindo todas áreas trabalhadas no bordo da rodovia)	m ²	196.435
Reposição de camada vegetal em caixas de empréstimo e jazidas (incluindo todas as áreas trabalhadas no bordo da rodovia)	m ²	196.435
Revestimento vegetal com hidrossemeadura com coveamento	m ²	192.027
Revestimento vegetal com hidrossemeadura sem coveamento	m ²	36.435
Revestimento vegetal com gramas em placas	m ²	1.957
Plantio de árvores com fornecimento de mudas, inclusive adubação e transporte	u	527
Cerca de arame farpado, tipo OC.CA-01	m	860
Valeta de proteção de corte DR.VPC.04	m	120
Escavação, carga, descarga, espalhamento e transporte de material de 1ª categoria, com caminhão. Distância média de transporte de 601 a 800 m	m ³	400
Compactação de aterro a 95% PN (erosão)	m ³	307
Manta geotextil 100% poliéster / não tecido agulhado 1,8mm	m	410
Escora de eucalipto de 0,05m diâmetro com 1,0m de comprimento	un	250

b) *Definições Acerca do Quadro de Quantidades – Aplicações, Locais e Usos*

b.1) *Conformação das Caixas de Empréstimo e Jazidas*

OCORRÊNCIA	ESTACA	LADO	ÁREA A SER CONFORMADA (m ²)
J-7	108	LE	14.600
J-9	896+13,94	LD	9.000
EC-03	291+10,00	LD	1.345
EC-12	686+5,00	LD	1.490
Passivos	-	-	1.100
TOTAL			27.535

b.2) *Estocagem da Camada Vegetal*

OCORRÊNCIA	ESTACA	LADO	ESTOCAGEM DA CAMADA VEGETAL (m ²)
J-7	108	LE	14.600
J-9	896+13,94	LD	9.000
EC-03	291+10,00	LD	1.345
EC-12	686+5,00	LD	1.490
Trecho	-	-	170.000
TOTAL			196.435

b.3) *Reposição de Camada Vegetal*

OCORRÊNCIA	ESTACA	LADO	REPOSIÇÃO DA CAMADA VEGETAL (m ²)
J-7	108	LE	14.600
J-9	896+13,94	LD	9.000
EC-03	291+10,00	LD	1.345
EC-12	686+5,00	LD	1.490
Trecho	-	-	170.000
TOTAL			196.435

b.4) *Revestimento Vegetal com Hidrossemeadura com Coveamento*

OCORRÊNCIA	HIDROSSEMEADURA (m ²)
Taludes de corte	95.227
Taludes de Aterro	95.370
Passivo Ambiental	1.430
TOTAL	192.027

b.5) Revestimento Vegetal com Hidrossemeadura sem Coveamento

OCORRÊNCIA	HIDROSSEMEADURA (m ²)
Empréstimo EC-3	1.345
Empréstimo EC-12	1.490
J-7	14.600
J-9	9.000
Canteiro de Obras	10.000
TOTAL	36.435

b.6) Revestimento Vegetal com Grama em Placas

ÁREAS DE INTERSEÇÕES	
OCORRÊNCIA	GRAMA EM PLACA (m ²)
Acesso Caetés/Cerude – estaca 18	577
Acesso Pedra Branca – estaca 435+10	206
Rotatória – estaca 829	1.174
TOTAL	1.957

Observação: distância de transporte considerada: 25 km

b.7) Plantio de Mudas

DISCRIMINAÇÃO	PLANTIO DE ÁRVORES E ARBUSTOS (UN)
EMPRÉSTIMOS	
E-3	26
E-12	29
JAZIDA	
J-7	292
J-9	180
TOTAL	527

b.8) Cerca de Arame Farpado

LOCAL	ESTACA	LADO	PERÍMETRO A SER CERCADO (m)
J-7	108	LE	480
J-9	896+13,94	LD	380
Total			860

b.9) Valeta de Proteção de Corte Tipo DR.VPC-04

OCORRÊNCIA	COMPRIMENTO (m)
Passivo ambiental	120
TOTAL	120

b.10) Escavação, Carga, Descarga e Espalhamento e Transporte de Material de 1ª e 2ª Categorias com DMT de 601 a 800 m

OCORRÊNCIA	VOLUME A SER ESCAVADA (m³)
Passivo	400

b.11) Compactação de Aterro a 95% PN (Erosão)

OCORRÊNCIA	VOLUME A SER ESCAVADA (m³)
Passivo	307

b.12) Barreira de Siltagem

LOCAL	SERVIÇO	UNIDADE	QUANTIDADE
Córrego Santa Josefa Est. 345	Manta geotêxtil 100% poliéster / não tecido agulhado 1,8 mm	m	60
	Escora de eucalipto de 0,05 m diâmetro com 1,0 m de comprimento	un	30
Lagoa Est. 352 LE	Manta geotêxtil 100% poliéster / não tecido agulhado 1,8 mm	m	80
	Escora de eucalipto de 0,05m diâmetro com 1,0 m de comprimento	un	40
Lagoa Est. 520 LE	Manta geotêxtil 100% poliéster / não tecido agulhado 1,8 mm	m	80
	Escora de eucalipto de 0,05m diâmetro com 1,0 m de comprimento	un	40
Lagoa Est. 551 LE	Manta geotêxtil 100% poliéster / não tecido agulhado 1,8 mm	m	100
	Escora de eucalipto de 0,05 m diâmetro com 1,0 m de comprimento	un	50
Córrego dos Galos Est. 610	Manta geotêxtil 100% poliéster / não tecido agulhado 1,8 mm	m	60
	Escora de eucalipto de 0,05 m diâmetro com 1,0 m de comprimento	un	30
Córrego dos Galos Est. 636	Manta geotêxtil 100% poliéster / não tecido agulhado 1,8 mm	m	60
	Escora de eucalipto de 0,05 m diâmetro com 1,0 m de comprimento	un	30
Córrego dos Galos Est. 678	Manta geotêxtil 100% poliéster / não tecido agulhado 1,8 mm	m	60
	Escora de eucalipto de 0,05 m diâmetro com 1,0 m de comprimento	und.	30

7. EQUIPE TÉCNICA

7. EQUIPE TÉCNICA

PROFISSIONAIS	TÉCNICO/FORMAÇÃO	RESPONSABILIDADE NO PROJETO
Elzo Jorge Nassaralla	Engenheiro Civil e Eletrotécnico Crea-MG 2.528/D	Coordenador do contrato
José Roberto Rauber	Engenheiro Civil - Crea-RS 8.433/D RS	Coordenador do contrato
Marcos Horta Maia	Engenheiro Civil e Agrimensor Crea-MG 80.697/D	Coordenador do contrato
Marcelo Rodriguez Menezes	Engenheiro Civil - Crea-RS 114.413/D	Coordenador do contrato
Rodrigo Fidelis Viana de Oliveira	Engenheiro Civil - Crea-MG 88.612/D	Coordenador do contrato
Gilberto Eryl Mentz	Engenheiro Civil - Crea-RS 53.340/D	Coordenador dos Estudos e Projetos Ambientais
Luiz Henrique Orsini Rodarte	Biólogo MSc - CRBio-MG 16.400/4-D	Coordenador dos Estudos e Projetos Ambientais
Rachel Cristina Talin Ruas Cardoso	Engenharia Ambiental Crea-MG 96.390/D	Coordenador dos Estudos e Projetos Ambientais
Alexandra Minossi de Lemos	Engenheira Agrônoma Crea-RS 179.428/D	Estudos e Projetos Ambientais
Arnaldo Roberto de Brum	Geólogo - Crea-RS 5.991/D	Estudos e Projetos Ambientais
Gustavo Vinicius Kaufmann	Engenheiro Ambiental Crea-RS 193.294/D	Estudos e Projetos Ambientais
Ivete de Paula Teles	Geógrafa - Crea-MG 114.775/D	Estudos e Projetos Ambientais
Marcela Bruxel	Bióloga - CRBio-RS 53.230	Estudos e Projetos Ambientais
Osmar Domingos Leão	Geólogo - Crea-MG 4.495/D	Estudos e Projetos Ambientais
Jorge Braz Filho	Técnico Ambiental Crea-MG 156.587/TD	Estudos e Projetos Ambientais

8. REFERÊNCIAS BIBLIOGRÁFICAS

8. REFERÊNCIAS BIBLIOGRÁFICAS

8.1 MEIO BIÓTICO

- APG III. *An update of the Angiosperm phylogeny group classification for the orders and families of flowering plants: APG III. Botanical Journal of the Linnean Society*, v. 161, p. 105-121, 2009.
- ARCHANJO, K. M. P. A. Análise florística e fitossociológica de fragmentos florestais de mata atlântica no sul do estado do Espírito Santo. Dissertação de Mestrado Programa de Pós Graduação em Produção Vegetal, Universidade Federal do Espírito Santo (UFES), Alegre ES, 2008.
- ASSIS, A. M.; MAGNAGO, L. F. S. & FERNANDES, H. Q. B. Floresta estacional semidecidual de terras baixas, submontana e montana. In: SIMONELLI, M. & FRAGA, C. (Org.). *Espécies da Flora Ameaçada no Estado do Espírito Santo*. Vitória, IPEMA, 2007. P 51-54.
- AZEVEDO, L. G. Tipos de vegetação do Estado do Espírito Santo. *Revista Brasileira de Geografia*, Rio de Janeiro, v. 24, n. 1, p. 111-115, 1962.
- BRAGA, A. J. T.; BORGES; E. E. L. & MARTINS, S. S. Florística e estrutura da comunidade arbórea de uma floresta estacional semidecidual secundária em Viçosa, MG. *Revista Árvore*, v.35, n.3, p.493-503, 2011.
- CRIA - Centro de Referência em Informação Ambiental. Specieslink – dados e ferramentas – busca centralizada. 2014. Disponível em: <http://slink.cria.org.br/centralized_search?criaLANG=pt> Acesso em 15 Dez. 2014.
- DEAN, W. *A ferro e fogo: a história e a devastação da Mata Atlântica brasileira*. São Paulo: Companhia das Letras, 1996.
- FORZZA, R. C. *et al.* Síntese da diversidade brasileira. In: FORZZA, R. C. *et al.* (Orgs.). *Catálogo de plantas e fungos do Brasil*, volume 1. Rio de Janeiro: Andrea Jakobsson Estúdio / Instituto de Pesquisas Jardim Botânico do Rio de Janeiro, 2010.
- FUNDAÇÃO SOS MATA ATLÂNTICA & INPE. *Atlas dos Remanescentes Florestais da Mata Atlântica - Período 2010-2012*. São Paulo: Fundação SOS Mata Atlântica & Instituto Nacional de Pesquisas Espaciais, 2013.
- HENCKER, C.; ASSIS, A. M.; LÍRIO, E. J. Fitossociologia de um trecho de floresta estacional semidecidual no município de Itarana (ES). *Natureza on line*, v. 10, n. 3, p. 153-159, 2012.
- I3N BRASIL. Base de dados nacional de espécies exóticas invasoras. 2014. Instituto Hórus de Desenvolvimento e Conservação Ambiental, Florianópolis – SC. Disponível em: <<http://i3n.institutohorus.org.br/www/>>. Acesso em 15 Dez. 2014.
- IBGE. *Folhas SF. 23/24 Rio de Janeiro/Vitória. Projeto RADAMBRASIL (Levantamento de recursos naturais, v. 32): Rio de Janeiro, 1983.*
- IEMA – Instituto Estadual e Meio Ambiente e Recursos Hídricos. *Monumento Natural Serra das Torres*. 2014. Disponível em: <<http://www.meioambiente.es.gov.br/default.asp>> Acesso em 15 Dez. 2014.
- IPEMA. *Conservação da Mata Atlântica no Estado do Espírito Santo: cobertura florestal e unidades de conservação*. Vitória: IPEMA, 2005.
- IUCN. *IUCN Red List Categories and Criteria: Version 3.1*. Gland, Switzerland and Cambridge, IUCN 2001.
- LORENZI, H. *Árvores brasileiras: manual de identificação e cultivo de plantas arbóreas nativas do Brasil – volume 1*. Nova Odessa: Instituto Plantarum, 4ª ed., 2002a.
- LORENZI, H. *Árvores brasileiras: manual de identificação e cultivo de plantas arbóreas nativas do Brasil – volume 2*. Nova Odessa: Instituto Plantarum, 2ª ed., 2002b.
- LORENZI, H. *Plantas daninhas do Brasil: terrestres, aquáticas, parasitas e tóxicas*. Nova Odessa: Instituto Plantarum, 3ª Ed., 2000.

- LORENZI, H.; SOUZA, H. M.; TORRES, M. A. V. & BACHER, L. B. Árvores exóticas no Brasil: madeiras, ornamentais e aromáticas. Nova Odessa: Editora Plantarum, 2003.
- MARTINS, S. V. Recuperação de Matas Ciliares. Viçosa: Aprenda Fácil, 2001.
- MÜELLER-DOMBOIS, D. & ELLENBERG, H. Aims and methods of vegetation ecology. New York: J. Wiley & Sons, 1974.
- ODUM, E. P. & BARRETT, G. W. Fundamentos de Ecologia. São Paulo: Cengage Learning, 2008.
- PAZ, P. R.; VENTURINI, A. C.; HELMER, J. L. & ASSIS, A. M. A Fauna e Flora do Verde Vale do Itapemirim. Relatório Técnico. Vila Velha, 2009.
- PEIXOTO, A. L. & SILVA, I. M. *Tabuleiro forests of Northern Espírito Santo, South-eastern Brazil. IN: S. D. DAVIS et al. Centres of Plant Diversity: a guide and strategy for their conservation. Volume 3: The Americas. Cambridge: IUCN Publications Unit, 1997. p. 369-372.*
- PINTO, S. I. C. *et al.* Estrutura do componente arbustivo-arbóreo de dois estádios sucessionais de floresta estacional semidecidual na Reserva Florestal Mata do Paraíso, Viçosa, MG, Brasil. R. *Árvore*, v.31, n.5, p.823-833, 2007.
- RAPINI, A. *et al.* Introdução. In: GIULIETTI, A. M. *et al.* (Orgs.). Plantas raras do Brasil. Belo Horizonte: Conservação Internacional, p.23-36, 2009.
- REFLORA. Lista de Espécies da Flora do Brasil. 2014. Jardim Botânico do Rio de Janeiro. Disponível em: <<http://floradobrasil.jbrj.gov.br>>. Acesso 15 Dez. 2014.
- RIZZINI, C.T. Tratado de Fitogeografia do Brasil: aspectos ecológicos, sociológicos e florísticos. Rio de Janeiro: Âmbito Cultural Edições LTDA, 1997.
- SCHETTINO, L. F. Gestão florestal sustentável – um diagnóstico no Espírito Santo. 2000.
- SAYRE, R. Processo e método de amostragem de avaliação ecológica rápida. In: SAYRE *et al.* (Eds). *Natureza em foco: avaliação ecológica rápida*. Arlington: The Nature Conservancy: 2003.
- SUGUIO, K. & TESSLER, M. G. Planícies de cordões litorâneos quaternários do Brasil: Origem e nomenclatura. In: LACERDA *et al.* (org.). Restinga: Origem, Estrutura, Processos. Niterói: CEUFF, 1984. p. 15-25.
- TONHASCA JR., A. Ecologia e História Natural da Mata Atlântica. Rio de Janeiro: Ed. Interciência, 2005.
- VELOSO, H.; RANGEL FILHO, A. & LIMA, J. Classificação da vegetação brasileira adaptada a um sistema universal. Rio de Janeiro: Instituto Brasileiro de Geografia e Estatística, 1991.

8.2 MEIO FÍSICO

- ALMEIDA, F.F.M. de. Geologia do sudoeste matogrossense. Brasil. Div. Geol. Miner., B., Rio de Janeiro, nº 116: 9-115, 1945.
- BIZZI, L. A.; SCHOBENHAUS, C.; VIDOTTI, R. M. *et al.* Geologia, Tectônica e Recursos Minerais do Brasil: texto, mapas e SIG. Brasília: CPRM, 2003. 674 p. il. 1 DVD anexo.
- EMBRAPA-SNLCS. Bases para Leitura de Mapas de Solos por Larach J. O I. e outros. Rio de Janeiro, 1981, 91 p. 147
- EMBRAPA-SNLCS. Levantamento de reconhecimento dos solos do Estado do Espírito Santo. Serviço Nacional de Levantamento e Conservação de Solos, Rio de Janeiro, Boletim Técnico nº 45, 1978. 46 l p.
- EMBRAPA-SNLCS. Centro Nacional de Pesquisa de Solos. Sistema brasileiro de classificação de solos. Brasília, 1999.
- EMBRAPA-SNLCS. Centro Nacional de Pesquisa de Solos. Sistema brasileiro de classificação de solos. Brasília, 2006.
- FERNANDES, A. & BEZERRA, P. (1990). Estudo fitogeográfico do Brasil. Ed. Stylos

- Comunicações. Fortaleza, Ceará.
- HASUI, Y.; COSTA, J.B.S. Zonas e cinturões de cisalhamento. In: CONGRESSO BRASILEIRO DE GEOLOGIA, 35, Belém, 1988. Curso Sobre... Belém: SBG, 1988, 87p. il.HASUI, Y. et al. Elementos
- IBGE. Levantamento de Recursos Naturais. Geologia, Geomorfologia, Solos, Vegetação e Uso Potencial da Terra. Volume 34 - Folha Rio Doce. Rio de Janeiro 1987.
- IBGE. Manual Técnico de Geomorfologia. Série Manuais Técnicos em Geociências, Volume 5. Rio de Janeiro 1995.
- IBGE. Manual Técnico de Pedologia. Série Manuais Técnicos em Geociências – Número 4. Rio de Janeiro/RJ 1995.
- Machado Filho L., Ribeiro M., Gonzalez S.R., Schenini C.A., Santos Neto A. dos; Palmeira R. C., Pires J.L., Teixeira W., Castro H.E.F. 1983. Geologia das Folhas Rio de Janeiro (SF 23/24) escala 1:1.000.000, mapa e texto explicativo. Rio de Janeiro, MME. 780p. (Projeto RADAM Brasil).
- LANI, João Luiz. Estratificação de ambientes na bacia do rio Itapemirim, no sul do estado do Espírito Santo. Viçosa. 1987. Dissertação (Mestrado em Solos e Nutrição e Plantas). Universidade Federal de Viçosa. 1987.
- PRADO, Hélio do. Manual de Classificação de Solos do Brasil. 2ª edição. Jaboticabal: FUNEP, 1995. 197 p.
- PROJEMAX. 2006. Estudo de Impacto Ambiental (Projemax, 2006) realizado para licenciamento da Rodovia ES-080 (Variante de Colatina), Trecho: Entr. BR-259 (Contorno) – Entr. ES-080 (Ponte do Pancas);
- PROJETO RADAMBRASIL - FUNDAÇÃO IBGE- 1987- Levantamento de Recursos Naturais, Geologia, Geomorfologia, Solos, Vegetação e Uso Potencial da Terra. Volume 34, Folha Vitória SF 24. Rio de Janeiro 1987.
- SALGADO. J. S. e CASTRO. L. L. F. Manejo de Solos de Tabuleiros do Espírito Santo para fins Agrícolas. EMCAPA - Comunicado Técnico nº 26.dez/83.
- SILVA, T.F.; B.F.E. DE ANDRADE; R.L. TEIXEIRA & M. GIOVANELLI. 2003. Ecologia de Ameiva ameiva (Sauria, Teiidae) na restinga de Guriri, São Mateus, Espírito Santo, Sudeste do Brasil. Boletim do Museu Mello Leitão 15 (1): 5-15.
- SILVA-SOARES, T.; FERREIRA, R. B.; SALLES, R. O. L.; ROCHA, C. F. D. 2011. Continental, insular and coastal marine reptiles from the municipality of Vitória, state of Espírito Santo, southeastern Brazil. Vitória, Espírito Santo. CheckList. (7): 290-298.
- VIEIRA, L. S. & VIEIRA, M. N. F. Manual de morfologia e classificação de solos. Belém, Faculdade de Ciências Agrárias do Pará, 1981. 580 p.

8.3 MEIO SOCIOECONÔMICO

- <http://www.incaper.es.gov.br/> (Acesso Novembro de 2014)
- <http://www.ibge.gov.br/estadosat/perfil.php?sigla=>(Acesso Novembro de 2014)
- <http://www.ijsn.es.gov.br/Sitio/> (Acesso Novembro de 2014)
- <http://www.aspe.es.gov.br/> (Acesso Novembro de 2014)
- <http://www.mma.gov.br> (Acesso Novembro de 2014)
- <http://www.meioambiente.es.gov.br/> (Acesso Novembro de 2014)
- <http://www.iema.es.gov.br> (Acesso Novembro de 2014)
- <http://www.dnpm.gov.br/> (Acesso Novembro de 2014)
- <http://www.embrapa.br>(Acesso Novembro de 2014)
- WILDNER, W. & LIMA, E.F. de. Rochas Vulcanogênicas Antigas: gênese, ambientes e identificação. s.n.t. (Inédito)

9. ANEXOS: PROJETOS-TIPO E ARTs

SEQUENCIA DE RECOMPOSICAO DA AREA DE JAZIDA

01 . SITUACAO PRIMITIVA

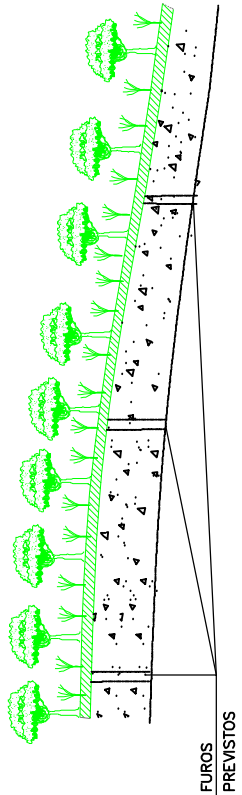

02 . DESMATAMENTO, COM DESTACAMENTO DE VEGETACAO (Ø=<30cm) E REMOCAO PARA A AREA DE DEPOSITO

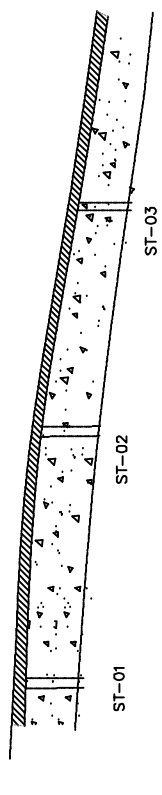

03 . ESCAVACAO, CARGA E TRANSPORTE DE CAMADA DE SOLO SUPERFICIAL PARA AREA DE DEPOSITO

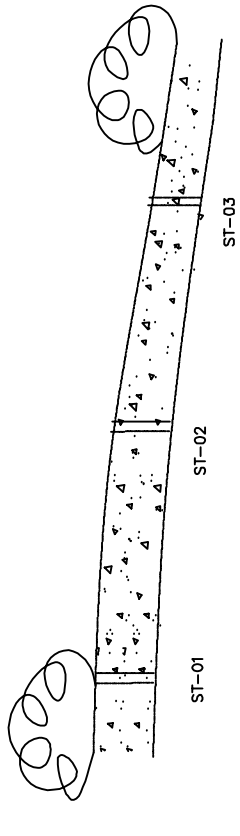

04 . APOS EXPLORACAO, CONFORMACAO TOPOGRAFICA DO TERRENO

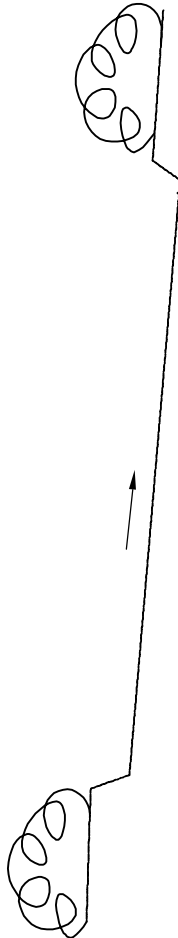

05 . ESPALHAMENTO DE SOLO ORGANICO; EXECUCAO DE VALAS DE DRENAGEM.

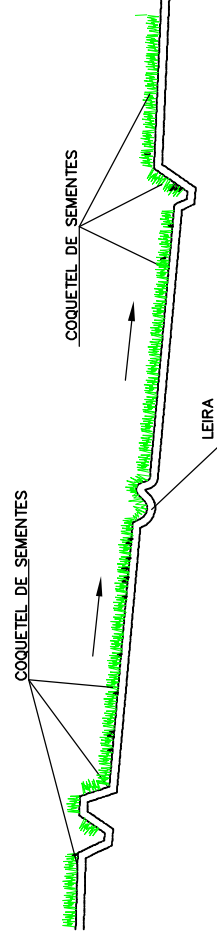

CROQUI DE RECUPERAÇÃO
(Sem Escala)

COORDENADAS // (ZONA 24K - DATUM: WGS 84)

JAZIDA J-7	
GPS	LESTE NORTE LONGITUDE LATITUDE
01	269.933.000 7.688.165 -21.27298900 -41.214488000

LEGENDA:

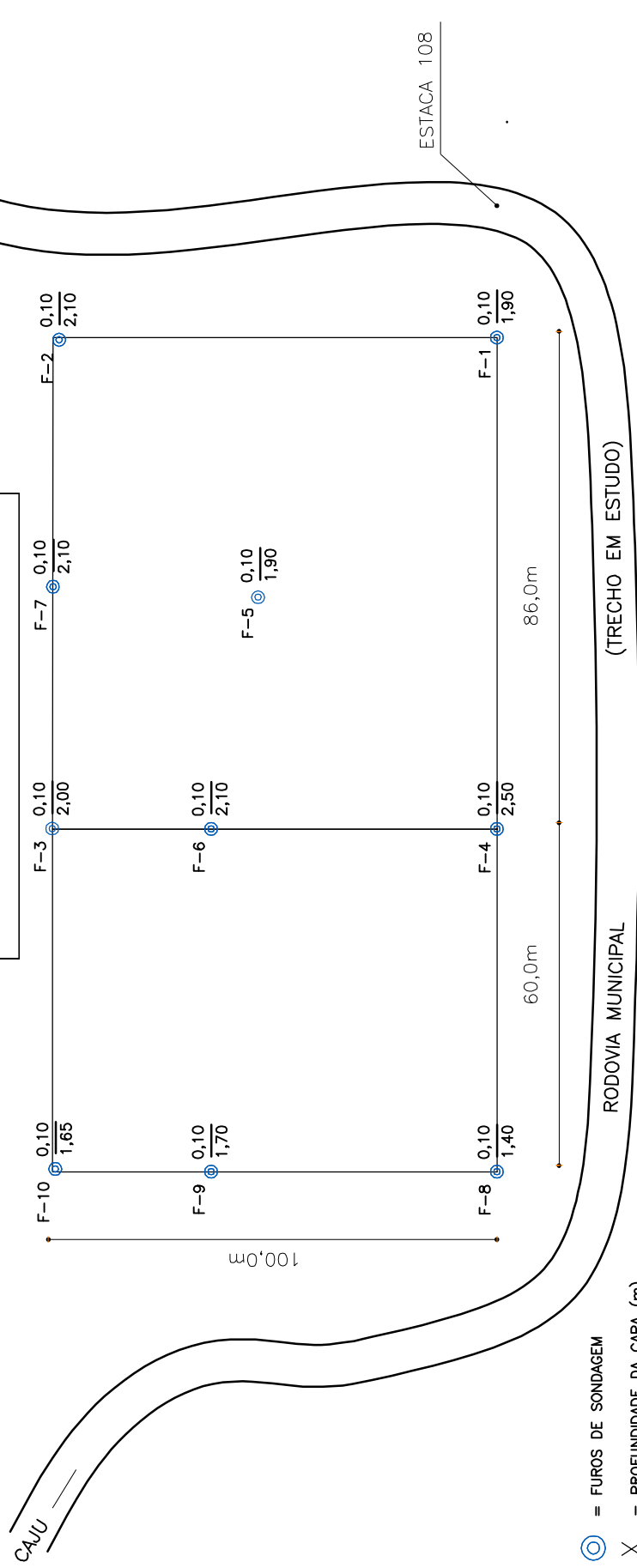
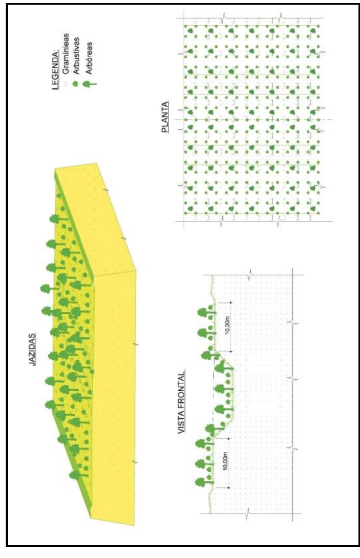

- ⊙ = FUROS DE SONDAGEM
- ⊙ X / Y = PROFUNDIDADE DA CAPA (m)
PROFUNDIDADE TOTAL DO FURO (m)
- = LIMITE DA ÁREA UTILIZAVEL

LEGENDA

- SOLO SUPERFICIAL (SOLO ORGANICO)
- JAZIDA/CASCALHO
- DEPOSITO DE SOLO SUPERFICIAL
- SENTIDO DA DRENAGEM
- GRAMA
- ÁREA A UTILIZAR
- ÁREA DE SUPRESSAO VEGETAL - ASV

NUMERO REFERENCIA	DADOS SOBRE A OCORRENCIA
MATERIAL	JAZIDA J-7 (ELMO)
ACESSO - EST.	CASCALHO DE QUARTZO ARGILOSO AMARELO
DISTANCIA DO EIXO - km	108 (LADO ESQUERDO)
VOLUME UTIL ESTIMADO - m³	AS MARGENS DA RODOVA
PROFUNDIDADE - m	27.010
ÁREA - m²	1.85
PROPRIETARIO	14.800
ENDERECO	ELMO DARSON SANTANA
MUNICIPIO	NO LOCAL DA JAZIDA
CONDICAO DE EXPLORACAO	PRESIDENTE KENNEDY / ES
VEGETACAO	INEXPLORADA
UTILIZACAO	PASTAGEM
	SUB-BASE (ESTACA 00 A 550)



OBSERVAÇÕES:

ENECON

CONTRATO N°: _____ DATA _____

CREA: _____ DESENHO N°: _____ Revisão _____

Supervisor CREA: _____ Eng. Proj.: _____ CREA: _____



PREFEITURA MUNICIPAL DE PRESIDENTE KENNEDY - ES
ADMINISTRAÇÃO AMANDA QUINTA RANGEL
SECRETARIA MUNICIPAL DE OBRAS

RODOVIA MUNICIPAL LOTE 03
TRECHO 3.2 - Caju - Cancela - Monte Belo

ESCALA: SEM ESCALA

PROJETO DE RECUPERAÇÃO / JAZIDA J-07

FOLHA: MAB-01

SEQUENCIA DE RECOMPOSICAO DA AREA DE JAZIDA

01 . SITUAÇÃO PRIMITIVA

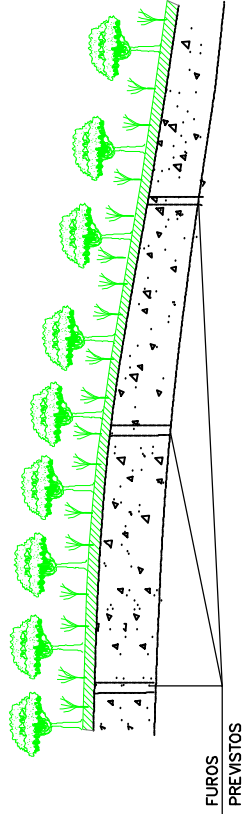

02 . DESMATAMENTO, COM DESTACAMENTO DE VEGETAÇÃO (Ø=<30cm) E REMOÇÃO PARA A ÁREA DE DEPOSITO

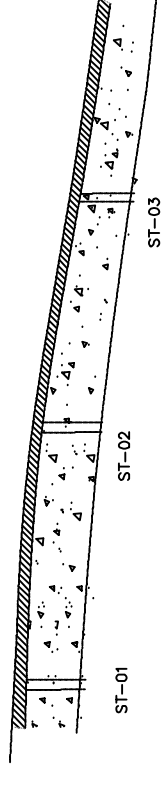

03 . ESCAVAÇÃO, CARGA E TRANSPORTE DE CAMADA DE SOLO SUPERFICIAL PARA ÁREA DE DEPOSITO

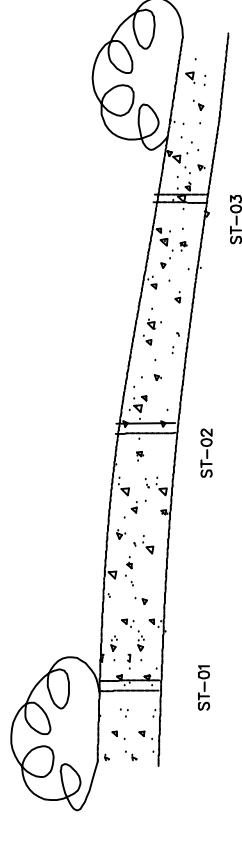

04 . APÓS EXPLORAÇÃO, CONFORMAÇÃO TOPOGRÁFICA DO TERRENO

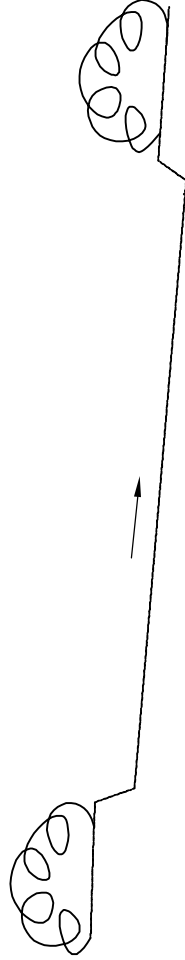

05 . ESPALHAMENTO DE SOLO ORGÂNICO; EXECUÇÃO DE VALAS DE DRENAGEM.

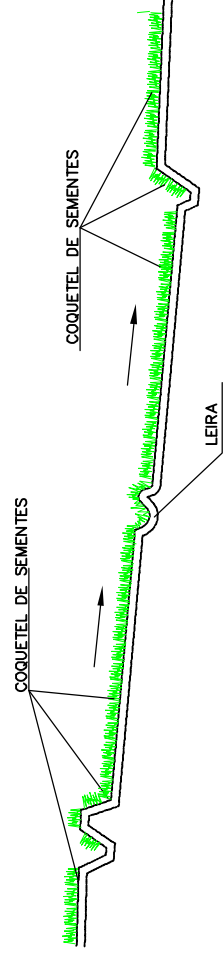

OBSERVAÇÕES:

CROQUI DE RECUPERAÇÃO

(Sem Escala)

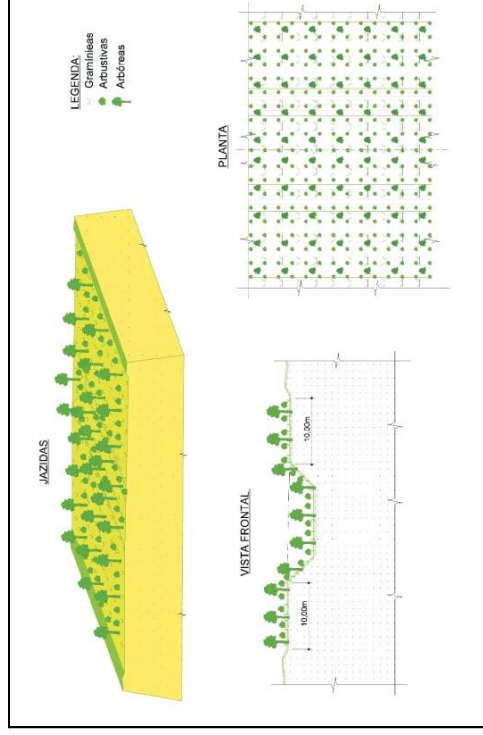

(FRENTE DE ACESSO A JAZIDA)

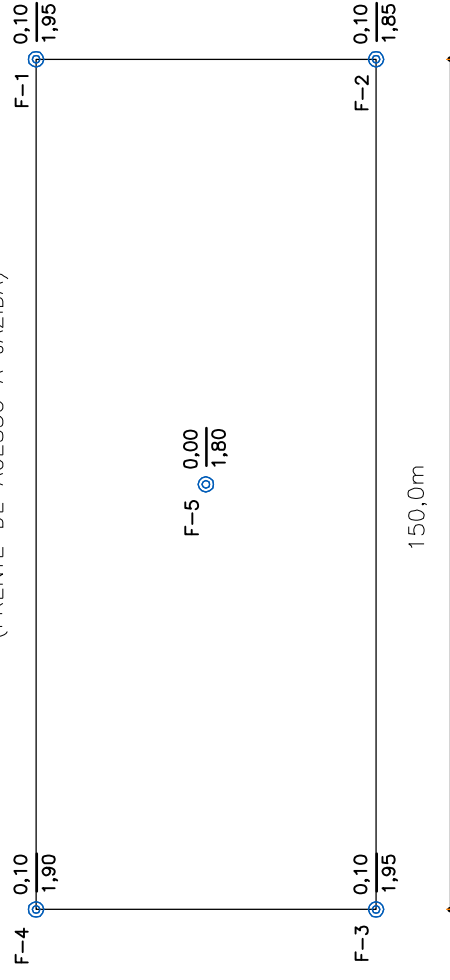

- ⊙ = FUROS DE SONDAGEM
- X = PROFUNDIDADE DA CAPA (m)
- Y = PROFUNDIDADE TOTAL DO FURO (m)
- = LIMITE DA ÁREA UTILIZÁVEL

LEGENDA

- SOLO SUPERFICIAL (SOLO ORGÂNICO)
- CASCALHO
- DEPOSITO DE SOLO SUPERFICIAL
- SENTIDO DA DRENAGEM
- GRAMA
- ÁREA A UTILIZAR
- ÁREA DE SUPRESSAO VEGETAL - ASV

DADOS SOBRE A OCORRÊNCIA	
NUMERO REFERENCIA	JAZIDA J-9 (JOÃO MARTINS)
MATERIAL	CASCALHO DE QUARTZO AMARELO
ACESSO - EST.	896+13,94 (LADO DIREITO)
DISTANCIA DO EIXO - km	11,9
VOLUME ÚTIL ESTIMADO - m³	16.830
PROFUNDIDADE ÚTIL - m	1,87
ÁREA ÚTIL - m²	9.000
PROPRIETÁRIO	JOÃO MARTINS
ENDEREÇO	NO LOCAL DA JAZIDA
MUNICIPIO	PRESIDENTE KENNEDY / ES
CONDIÇÃO DE EXPLORAÇÃO	INEXPLORADA
VEGETAÇÃO	PASTAGEM COM ALGUMAS ARVORES DE PEQUENO PORTE
UTILIZAÇÃO	SUB-BASE (ESTACA 550 A 896+13,94)



COORDENADAS // (ZONA 24K - DATUM: WGS 84)			
JAZIDA J-9			
GPS	LESTE	NORTE	LONGITUDE
01	283.286,0000	7.656.170,0000	-21,18300000
			LATITUDE
			-41,087400000

RODOVIA MUNICIPAL (TRECHO EM ESTUDO)

4,4 km

*LOCALIDADE DE CERUDE

*SÃO BENTO

CAETÉS



PREFEITURA MUNICIPAL DE PRESIDENTE KENNEDY - ES
ADMINISTRAÇÃO AMANDA QUINTA RANGEL
SECRETARIA MUNICIPAL DE OBRAS

CONTRATO N.º: _____ DATA: _____

DESENHO N.º: _____ REVISÃO: _____

Supervisor CREA: _____ Eng.º Proj. CREA: _____

RODOVIA MUNICIPAL

LOTE 03
TRECHO 3.2 - Caju - Canela - Monte Belo

ESCALA: SEM ESCALA

PROJETO DE MEIO AMBIENTE
CROQUI DE RECUPERAÇÃO / JAZIDA J-09

FOLHA: MAB-02

SEQUENCIA DE RECOMPOSIÇÃO DA ÁREA DA JAZIDA

01 . SITUAÇÃO PRIMITIVA

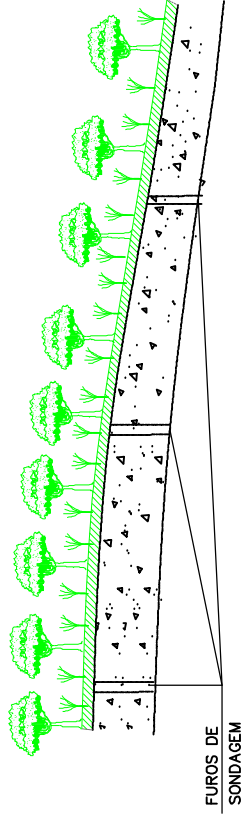

02 . DESMATAMENTO, COM DESTOCAMENTO DE VEGETAÇÃO (Ø=<30cm) E REMOÇÃO PARA A ÁREA DE DEPOSITO

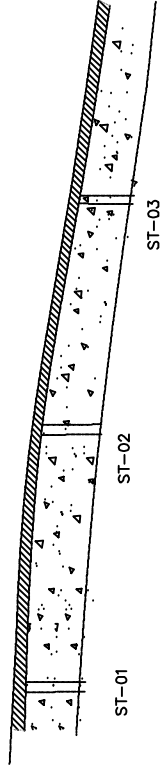

03 . ESCAVAÇÃO, CARGA E TRANSPORTE DE CAMADA DE SOLO SUPERFICIAL PARA AREA DE DEPOSITO

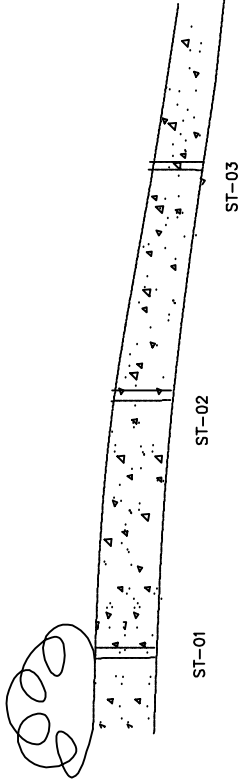

04 . APÓS EXPLORAÇÃO, CONFORMAÇÃO TOPOGRAFICA DO TERRENO

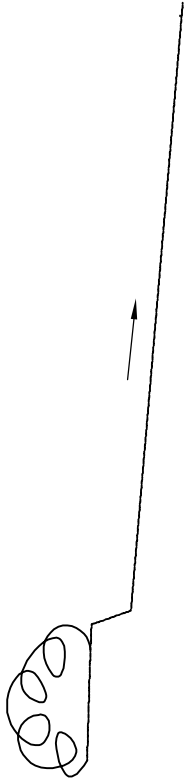

05 . ESPALHAMENTO DE SOLO ORGANICO; EXECUCAO DE VALAS DE DRENAGEM.



OBSERVAÇÕES:

PLANO DE RECUPERAÇÃO – CROQUI DE OCORRÊNCIA

LEGENDA

- SOLO SUPERFICIAL (SOLO ORGÂNICO)
- CAMADA DE ARGILA PARA EXPLORAÇÃO
- DEPOSITO DE SOLO SUPERFICIAL
- SENTIDO DA DRENAGEM
- GRAMA

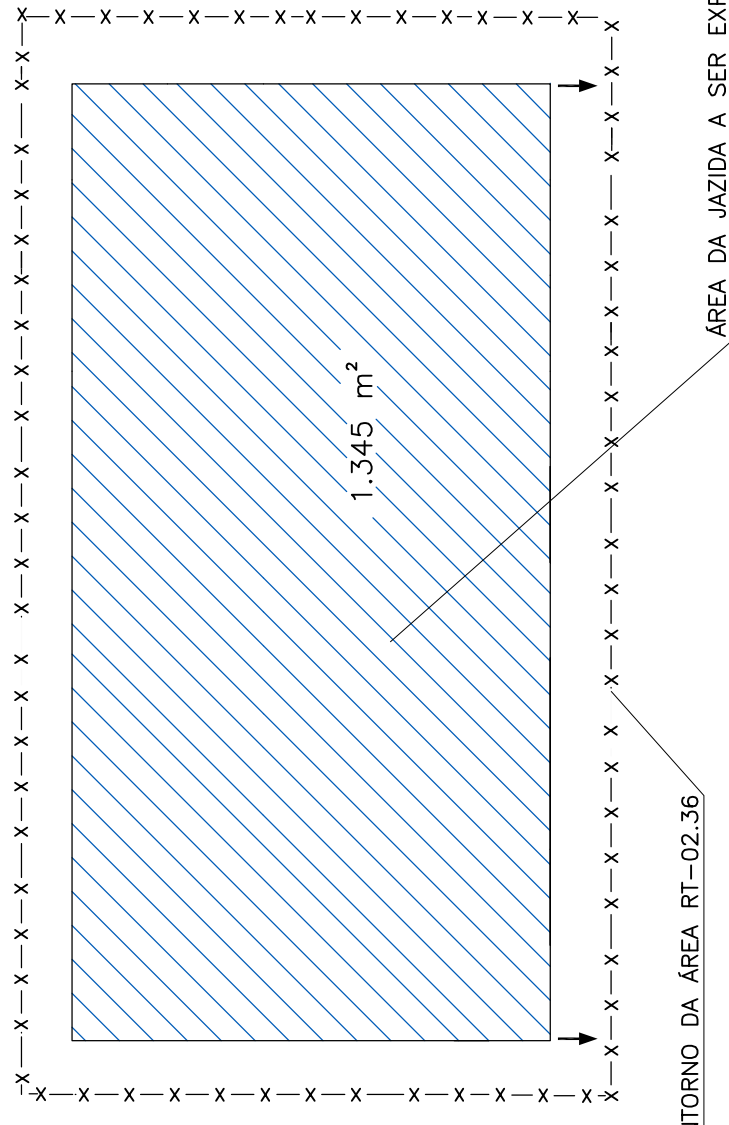

QUADRO DE QUANTIDADES		
DISCRIMINAÇÃO	UNIDADE	QUANTIDADE
CONFORMAÇÃO MECANICA	M2	1.345
ESTOC. CAMADA VEGETAL	M2	1.345
REPOS. CAM. VEGETAL	M2	1.345
HIDROSEMEADURA	M2	1.345
PLANTIO DE MUDA	UN	26



ENG.º COORDENADOR:
DILIO RODRIGUES

ENG.º PROJETISTA:
RACHEL CRISTINA TALIN RUAS

RT:
ELZO JORGE NASSARALLA

DESENHISTA:
JORGE BRAZ FILHO

DESENHO:
VERIFICADO:

ESCALA:
SEM ESCALA

APROVADO:

Eng.º Fiscal – GREYNG

Eng.º Chefe de OMA

Eng.º Diretor de DP



PREFEITURA MUNICIPAL DE PRESIDENTE KENNEDY
ADMINISTRAÇÃO MUNICIPAL
SECRETARIA MUNICIPAL DE OBRAS

RODOVIA MUNICIPAL

LOTE 03

TRECHO 3.2 – Caju – Cancela – Monte Belo

PROJETO DE MEIO AMBIENTE

PLANO DE RECUPERAÇÃO DE ÁREA DEGRADADA / EC-03

FOLHA:

MAB-03

SEQUENCIA DE RECOMPOSIÇÃO DA ÁREA DA JAZIDA

01 . SITUAÇÃO PRIMITIVA

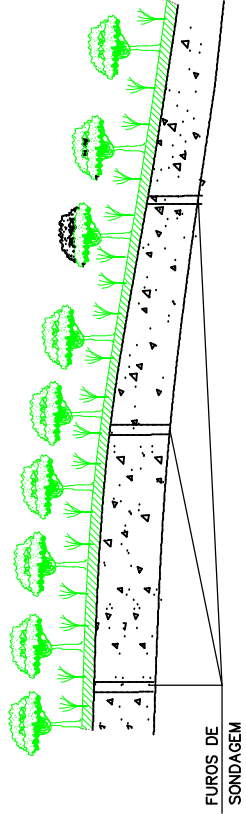

02 . DESMATAMENTO, COM DESTOCAMENTO DE VEGETAÇÃO (Ø=<30cm) E REMOÇÃO PARA A ÁREA DE DEPOSITO

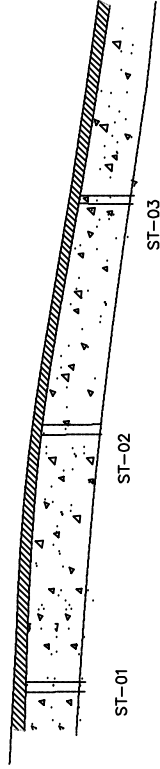

03 . ESCAVAÇÃO, CARGA E TRANSPORTE DE CAMADA DE SOLO SUPERFICIAL PARA AREA DE DEPOSITO

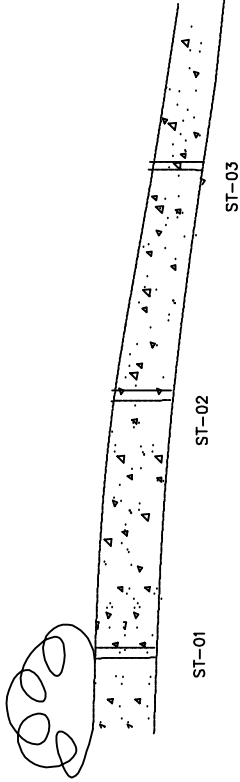

04 . APÓS EXPLORAÇÃO, CONFORMAÇÃO TOPOGRAFICA DO TERRENO

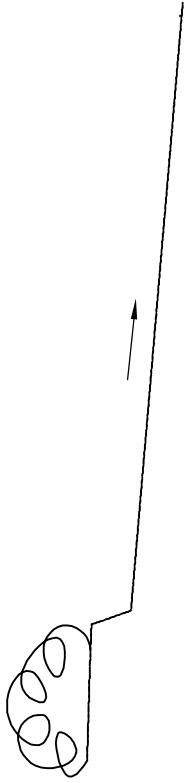

05 . ESPALHAMENTO DE SOLO ORGANICO; EXECUCAO DE VALAS DE DRENAGEM.



OBSERVAÇÕES:

PLANO DE RECUPERAÇÃO – CROQUI DE OCORRÊNCIA

LEGENDA

- SOLO SUPERFICIAL (SOLO ORGÂNICO)
- CAMADA DE ARGILA PARA EXPLORAÇÃO
- DEPOSITO DE SOLO SUPERFICIAL
- SENTIDO DA DRENAGEM
- GRAMA

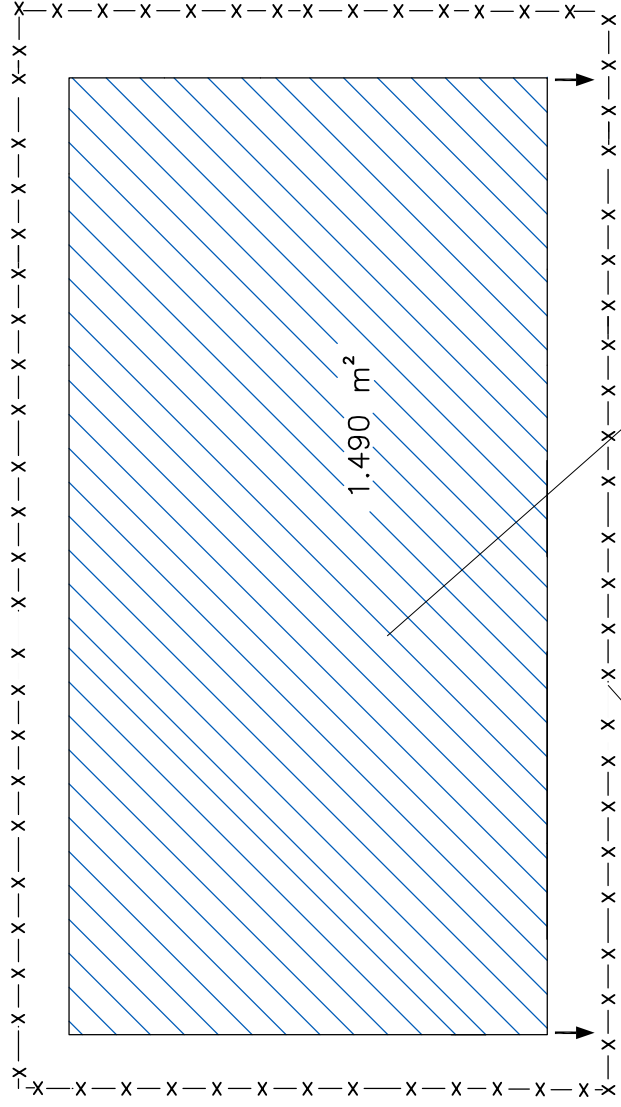

CERCA NO ENTORNO DA ÁREA RT-02.36

ÁREA DA JAZIDA A SER EXPLORADA

QUADRO DE QUANTIDADES		
DISCRIMINAÇÃO	UNIDADE	QUANTIDADE
CONFORMAÇÃO MECANICA	M2	1.490
ESTOC. CAMADA VEGETAL	M2	1.490
REPOS. CAM. VEGETAL	M2	1.490
HIDROSEMEADURA	M2	1.490
PLANTIO DE MUDA	UN	29



ENG.º COORDENADOR:
DILIO RODRIGUES

ENG.º PROJETISTA:
RACHEL CRISTINA TALIN RUAS

RT:
ELZO JORGE NASSARALLA

DESENHISTA:
JORGE BRAZ FILHO

DIRETORIA DE PROJETOS

DESENHO:
VERIFICADO:

ESCALA:
SEM ESCALA

APROVADO:

Eng.º Fiscal – GREYNG

Eng.º Chefe de OMA

Eng.º Diretor de DP



PREFEITURA MUNICIPAL DE PRESIDENTE KENNEDY
ADMINISTRAÇÃO MUNICIPAL
SECRETARIA MUNICIPAL DE OBRAS

RODOVIA MUNICIPAL

LOTE 03

TRECHO 3.2 – Caju – Canceia – Monte Belo

PROJETO DE MEIO AMBIENTE

PLANO DE RECUPERAÇÃO DE ÁREA DEGRADADA / EC-12

FOLHA:

MAB-04

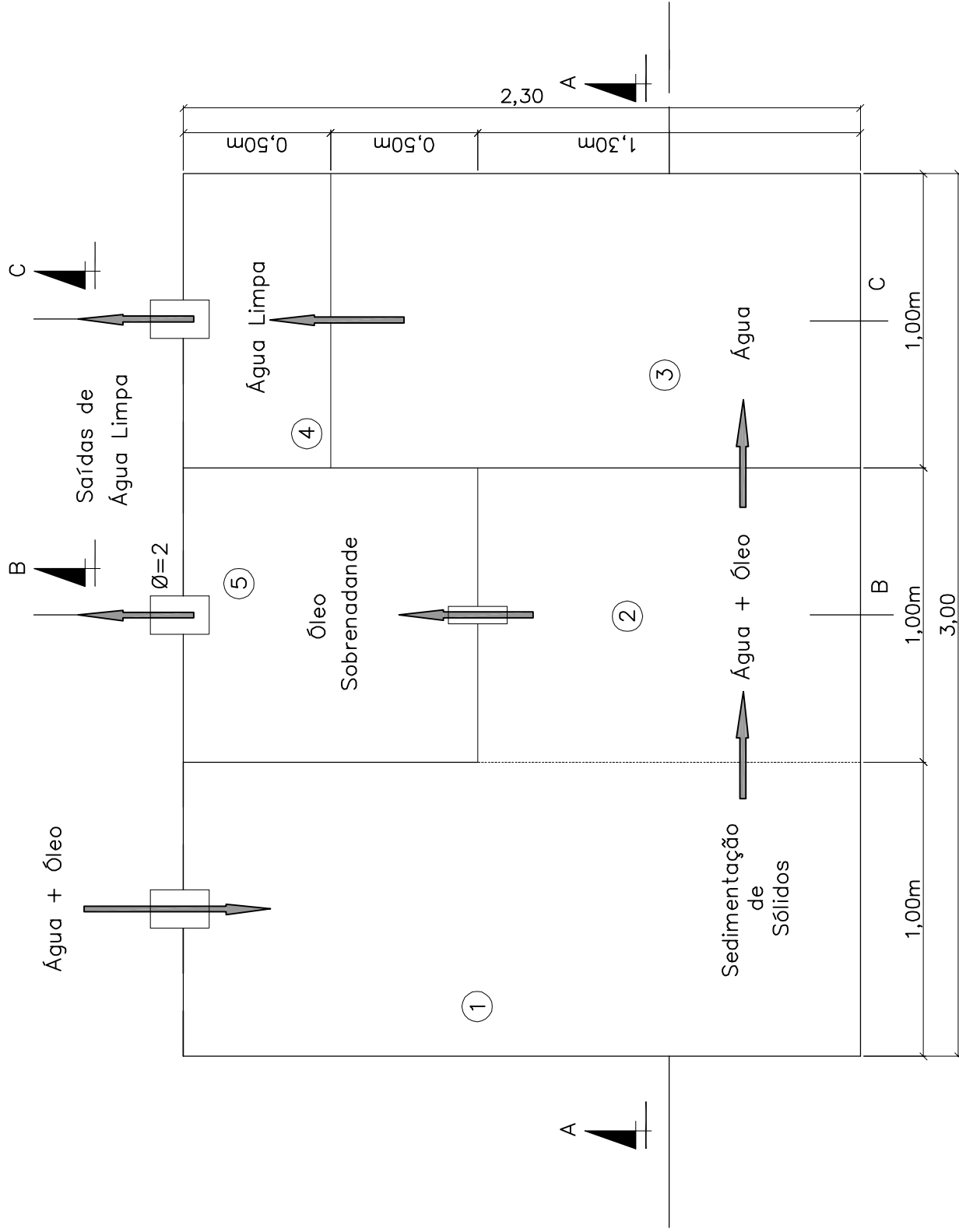

QUADRO DE QUANTIDADES

ESPECIFICAÇÕES	DIMENSÕES	UND.	QUANT.
Parede 0,10 tijolos furados assentes argamassa 1:6		m2	16,72
Chapisco argamassa 1:3		m2	16,72
Reboco em argamassa cimento e areia		m2	16,72
Laje de piso 0,10 cm concreto 13,5 Mpa		m3	0,69
Escavação	3,0x2,3x0,1	m3	0,69

Obs: Paredes de tijolos (0,15cm) assententes e rebocadas em argamassa de cimento e areia. Piso em laje de 10 cm.

OBSERVAÇÕES:



RF: _____ DATA _____
 CREA: _____ DESENHO N°: _____
 Supervisor: CREA: _____ Eng° Proj.: CREA: _____
 Revisão



RODOVIA MUNICIPAL

LOTE 03

TRECHO 3.2 - Coju - Canela - Monte Belo

PROJETO DE MEIO AMBIENTE

CAIXA SEPARADORA DE ÁGUA E ÓLEO - PLANTA

FOLHA:
MAB - 05

PREFEITURA MUNICIPAL DE PRESIDENTE KENNEDY - ES

ADMINISTRAÇÃO AMANDA QUINTA RANGEL

SECRETARIA MUNICIPAL DE OBRAS

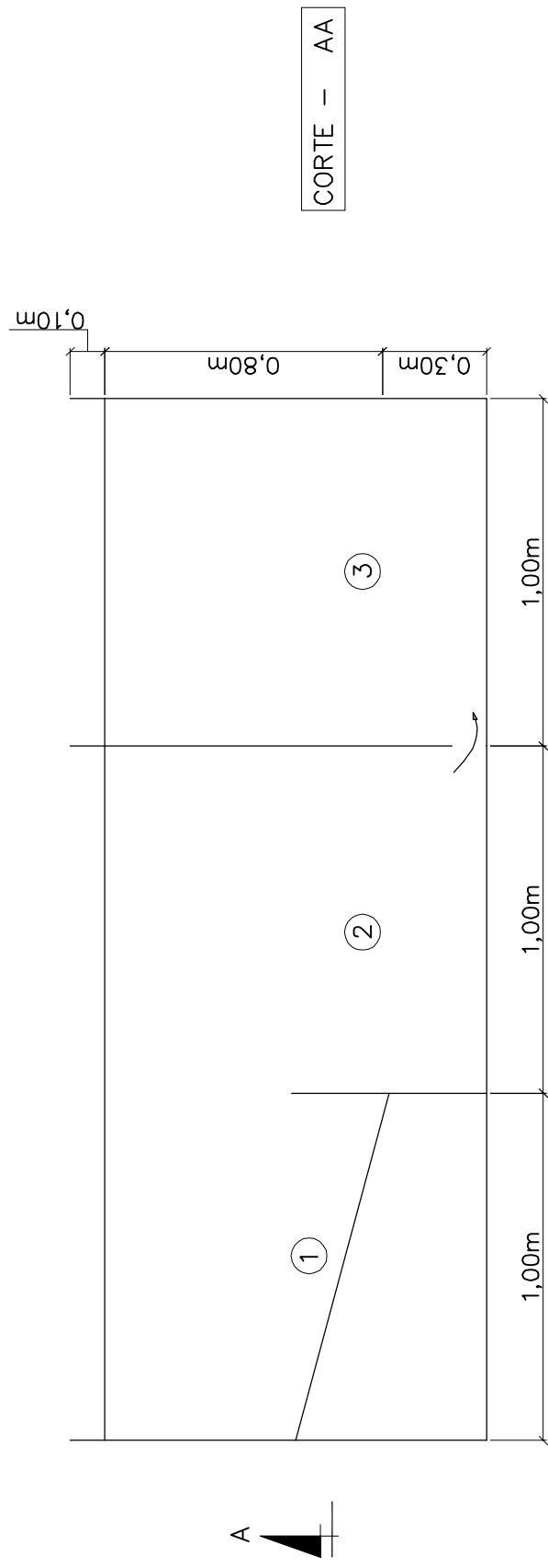

CORTE - AA

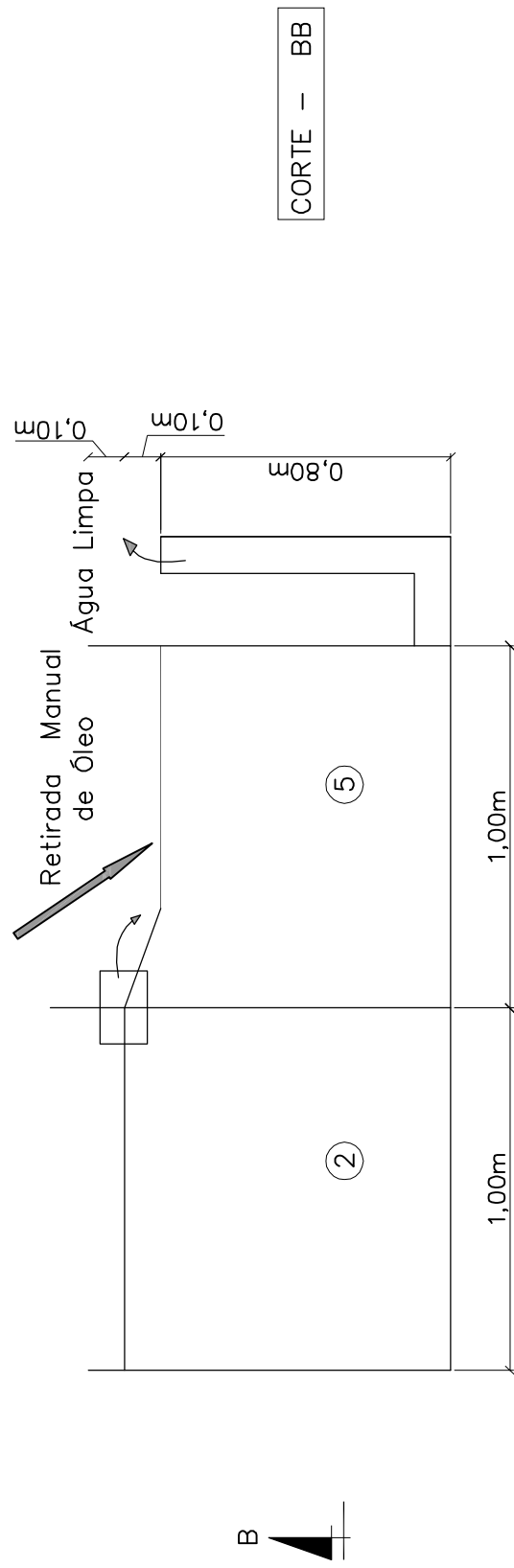

CORTE - BB

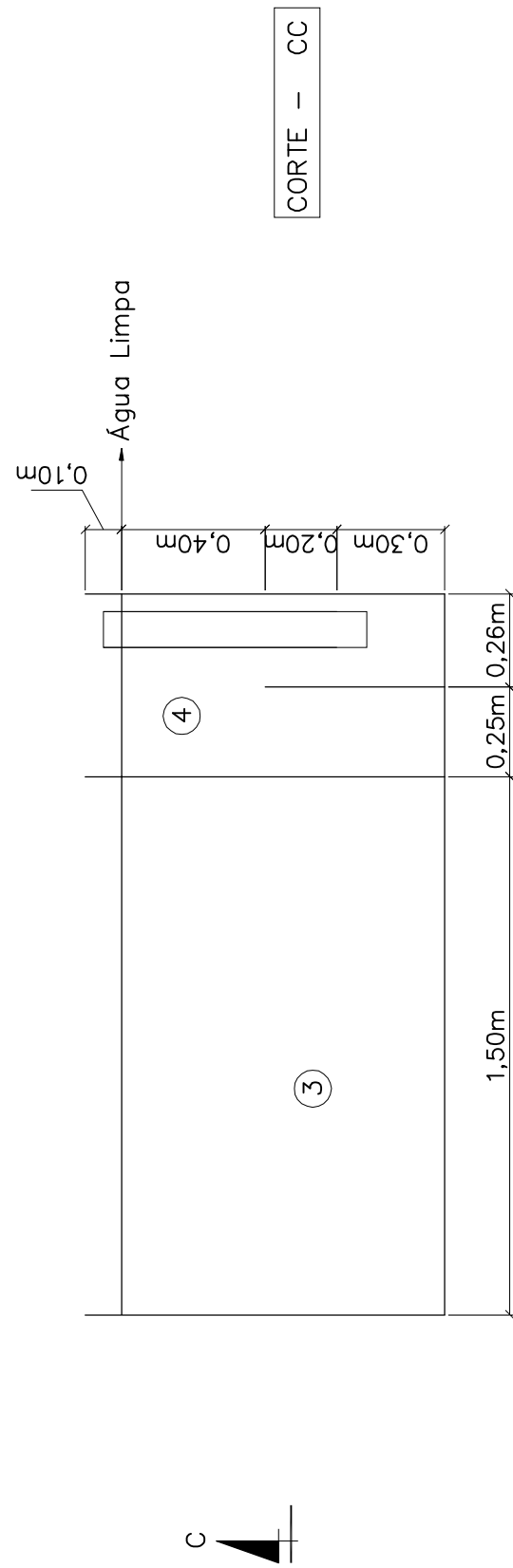

CORTE - CC

OBSERVAÇÕES:

RF:	CONTINÚO N.º:	DATA:
CREA:	DESENHO N.º:	Revisão:
Supervisor CREA:	Eng.º Proj. CREA:	



PREFEITURA MUNICIPAL DE PRESIDENTE KENNEDY - ES
 ADMINISTRAÇÃO AMANDA QUINTA RANGEL
 SECRETARIA MUNICIPAL DE OBRAS

RODOVIA MUNICIPAL
 LOTE 03
 TRECHO 3.2 - Coju - Canela - Monte Belo

PROJETO DE MEIO AMBIENTE
 CAIXA SEPARADORA DE ÁGUA E ÓLEO - CORTES

BACIA DE CONCENTRAÇÃO

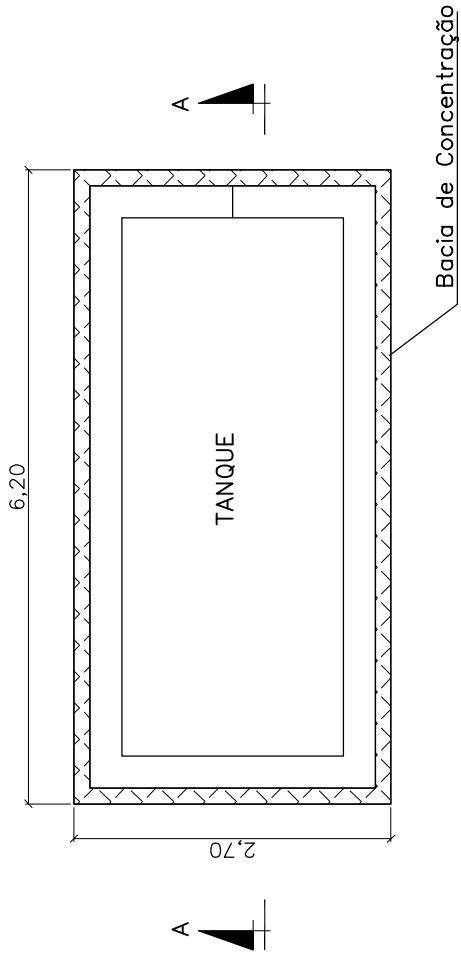

PLANTA BAIXA

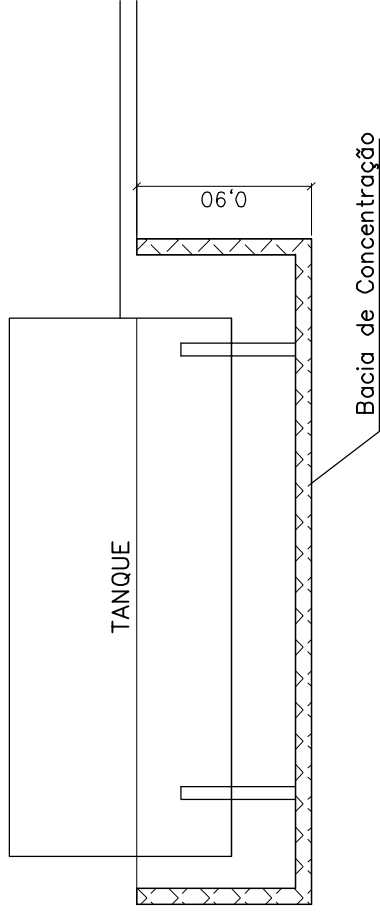

CORTE - AA

QUADRO DE QUANTIDADES			
ESPECIFICAÇÕES	DIMENSÕES	UND.	QUANT.
Parede de 0,20 cm tijolos furados assentes argamassa 1:6		m2	16,02
Chapisco argamassa 1:3		m2	16,02
Reboco em argamassa cimento e areia		m2	16,02
Escavação	6,20x2,70x0,90	m3	15,07
Laje de piso em concreto 13,5 Mpa		m3	1,68

OBSERVAÇÕES:



RF: _____ DATA _____

CREA: _____ REVISÃO _____

Supervisor CREA: _____ Engº Proj. CREA: _____



PREFEITURA MUNICIPAL DE PRESIDENTE KENNEDY - ES

ADMINISTRAÇÃO AMANDA QUINTA RANGEL

SECRETARIA MUNICIPAL DE OBRAS

RODOVIA MUNICIPAL

LOTE 03

TRECHO 3.2 - Coju - Canela - Monte Belo

PROJETO DE MEIO AMBIENTE

BACIA DE CONCENTRAÇÃO PLANTA E CORTES

FOLHA:

MAB - 07

FOSSA SÉPTICA

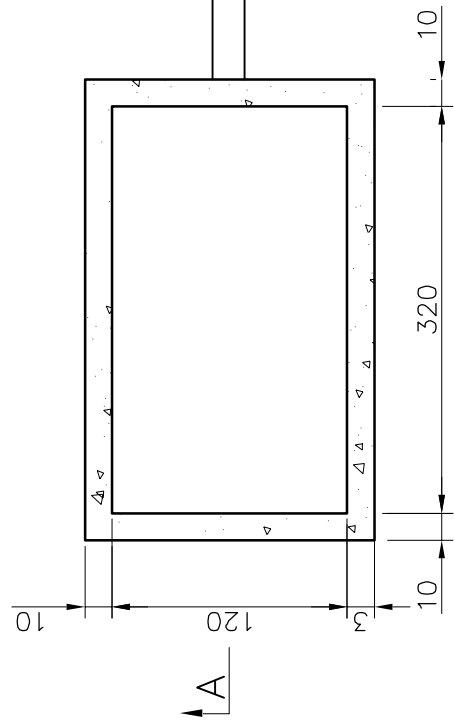

PLANTA

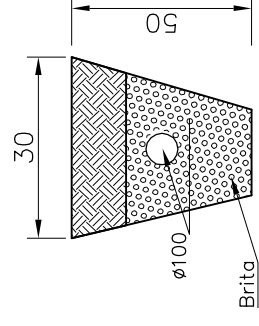
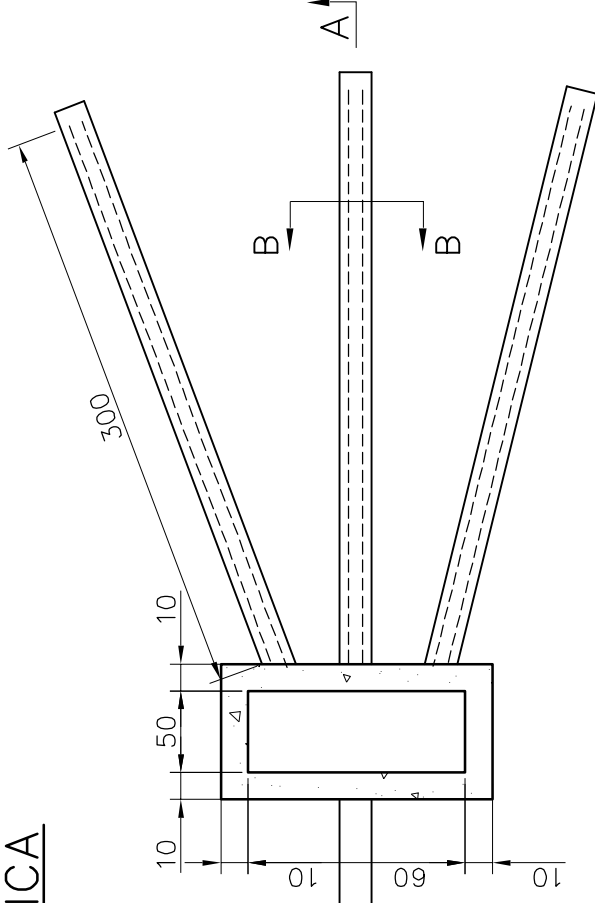

CORTE BB

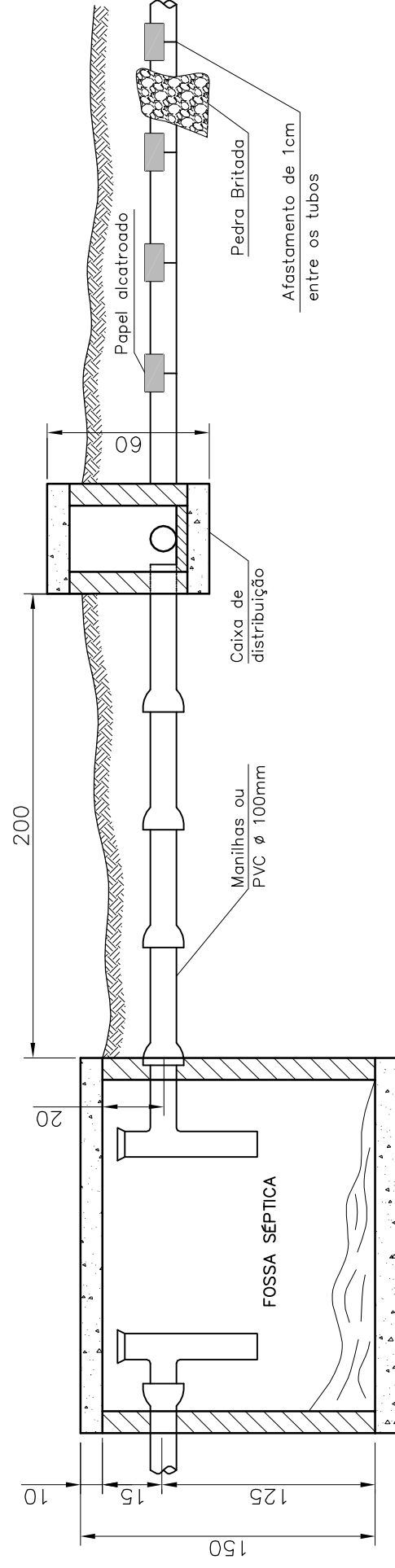

CORTE AA

OBS: Dimensões p/ 24 pessoas

NÚMERO DE PESSOAS	FOSSAS SÉPTICAS RETANGULARES					
	DIMENSÕES INTERNAS (METRO)			CAPACIDADE		
	COMPRIMENTO	LARGURA	ALTURA	LITROS	CAIXA DISTRIBUIÇÃO COMPRIMENTO	LARGURA
Até 7	2,00	0,90	0,90	2160	0,50	0,30
Até 10	2,30	0,90	0,90	2480	0,50	0,30
Até 14	2,30	0,90	0,90	2700	0,50	0,40
Até 21	2,70	1,20	1,20	3890	0,60	0,40
Até 24	3,20	1,20	1,20	4600	0,60	0,50

QUADRO DE QUANTIDADES		
ESPECIFICAÇÕES	UND.	QUANT.
Parede 0,20 Tijolos furados	m ²	14,52
Chapisco	m ²	14,52
Emboço	m ²	14,52
Concreto Simples 13,50 Mpa (Piso)	m ³	0,60
Concreto Armado (Lojes)	m ³	0,48
Escavação	m ³	11,21
Tubo PVC 100 mm	m	13,0

OBSERVAÇÕES:
Consultar o PCA



R.T. _____ DATA _____
 CONTRATO Nº: _____
 CREA: _____ DESENHO Nº: _____
 Supervisor CREA: _____ Engº Proj. CREA: _____
 Revisão _____



RODOVIA MUNICIPAL
 LOTE 03
 TRECHO 3.2 - Coju - Canela - Monte Belo

PREFEITURA MUNICIPAL DE PRESIDENTE KENNEDY - ES
 ADMINISTRAÇÃO AMANDA QUINTA RANGEL
 SECRETARIA MUNICIPAL DE OBRAS

PROJETO DE MEIO AMBIENTE
 FOSSA SÉPTICA

FOLHA:
 MAB - 08



Anotação de Responsabilidade Técnica - ART
Lei nº 6.496, de 7 de dezembro de 1977
CREA-MG
Conselho Regional de Engenharia e Agronomia de Minas Gerais

Via da Obra/Serviço

Página 1/1

ART de Obra ou Serviço
14201400000002040868
 SUBSTITUTA À ART
 14201400000002029270

1. Responsável Técnico

ALEXANDRA MINOSSI DE LEMOS

Título profissional:

ENGENHEIRO AGRONOMO;

RNP: 2209718210

Registro: 08.0.0000179427

Empresa contratada:

ENECON S/A - ENGENHEIROS E ECONOMISTAS CONSULTORES

Registro: 5339

2. Dados do Contrato

Contratante: **PREFEITURA MUNICIPAL DE PRESIDENTE KENNEDY**

CNPJ: 27.165.703/0001-26

Logradouro: **RUA ÁTILA VIVACQUA**

Nº: 000079

Cidade: **PRESIDENTE KENNEDY**

Bairro: **CENTRO**

UF: **ES**

CEP: 29350000

Contrato: **167/2014**

Celebrado em: **09/07/2014**

Valor: **2.303.048,00**

Tipo de contratante: **PESSOA JURÍDICA DE DIREITO PÚBLICO**

3. Dados da Obra/Serviço

Logradouro: **RODOVIA ROD MUNICIPAL, DIVERSOS TRECHOS**

Nº: 000000

Cidade: **PRESIDENTE KENNEDY**

Bairro:

UF: **ES**

CEP: 29350000

Data de início: **18/08/2014** Previsão de término: **18/08/2015**

Finalidade: **OUTRO**

Proprietário: **PREFEITURA MUNICIPAL DE PRESIDENTE KENNEDY**

CNPJ: 27.165.703/0001-26

4. Atividade Técnica

1 - CONSULTORIA

Quantidade:

Unidade:

ESTUDO, TRANSPORTES, RODOVIAS (ESTRADAS)

42.50

km

PROJETO, TRANSPORTES, RODOVIAS (ESTRADAS)

42.50

km

Após a conclusão das atividades técnicas o profissional deverá proceder a baixa desta ART

5. Observações

PROJ. EXEC ENG P/ MELHORIAS OPERACIONAIS E PAV DE ROD VICINAIS EM VARIOS TRECHOS, NESTE MUNICIPIO...

6. Declarações

7. Entidade de Classe

SOCIEDADE MINEIRA DE ENGENHEIROS-SME

8. Assinaturas

Declaro serem verdadeiras as informações acima

_____ de _____ de _____

Alexandra Minossi de Lemos
ALEXANDRA MINOSSI DE LEMOS RNP: 2209718210

PREFEITURA MUNICIPAL DE PRESIDENTE KENNEDY CNPJ: 27.165.703/0001-26

9. Informações

- A ART é válida somente quando quitada, mediante apresentação do comprovante do pagamento ou conferência no site do Crea.
 - A autenticidade deste documento pode ser verificada no site www.crea-mg.org.br ou www.confea.org.br
 - A guarda da via assinada da ART será de responsabilidade do profissional e do contratante com o objetivo de documentar o vínculo contratual.

VALOR DA OBRA: R\$ **R\$2.303.048,00**. ÁREA DE ATUAÇÃO: MEIO AMBIENTE, MEIO AMBIENTE,

www.crea-mg.org.br | 0800.0312732



Valor da ART: 0,00

Registrada em: **19/09/2014**

Valor Pago: 0,00

Nosso Número: 0000000000000000

ISENTO CONFORME RESOLUÇÕES DO CONFEA N.ºs 530/11 e 1.049/13.



Anotação de Responsabilidade Técnica - ART
 Lei nº 6.496, de 7 de dezembro de 1977

CREA-MG

Conselho Regional de Engenharia e Agronomia de Minas Gerais

Via da Obra/Serviço
 Página 1/1

ART de Obra ou Serviço
14201400000002040436

SUBSTITUTA À ART
 14201400000002031120

1. Responsável Técnico

ARNALDO ROBERTO DE BRUM

Título profissional:
GEOLOGO;

RNP: 2200833253

Registro: 08.0.0000005991

Empresa contratada:

ENECON S/A - ENGENHEIROS E ECONOMISTAS CONSULTORES

Registro: 5339

2. Dados do Contrato

Contratante: **PREFEITURA MUNICIPAL DE PRESIDENTE KENNEDY**

CNPJ: 27.165.703/0001-26

Logradouro: **RUA ÁTILA VIVACQUA**

Nº: 000079

Cidade: **PRESIDENTE KENNEDY**

Bairro: **CENTRO**

UF: **ES**

CEP: 29350000

Contrato: **167/2014**

Celebrado em: **09/07/2014**

Valor: **2.303.048,00**

Tipo de contratante: **PESSOA JURÍDICA DE DIREITO PÚBLICO**

3. Dados da Obra/Serviço

Logradouro: **RODOVIA ROD MUNICIPAL, DIVERSOS TRECHOS**

Nº: 000000

Cidade: **PRESIDENTE KENNEDY**

Bairro:

UF: **ES**

CEP: 29350000

Data de início: **18/08/2014** Previsão de término: **18/08/2015**

Finalidade: **OUTRO**

Proprietário: **PREFEITURA MUNICIPAL DE PRESIDENTE KENNEDY**

CNPJ: 27.165.703/0001-26

4. Atividade Técnica

1 - CONSULTORIA

Quantidade:

Unidade:

ESTUDO, TRANSPORTES, RODOVIAS (ESTRADAS)

42.50

km

ESTUDO, TRANSPORTES, RODOVIAS (ESTRADAS)

42.50

km

PROJETO, TRANSPORTES, RODOVIAS (ESTRADAS)

42.50

km

Após a conclusão das atividades técnicas o profissional deverá proceder a baixa desta ART

5. Observações

PROJ. EXEC ENG P/ MELHORIAS OPERAC E PAV DE ROD VICINAIS EM VARIOS TRECHOS, NESTE MUNICIPIO. ENVOLVENDO EST GEOTECNICO.....

6. Declarações

7. Entidade de Classe

SOCIEDADE MINEIRA DE ENGENHEIROS-SME

8. Assinaturas

Declaro serem verdadeiras as informações acima

_____ de _____ de _____

ARNALDO ROBERTO DE BRUM

RNP: 2200833253

PREFEITURA MUNICIPAL DE PRESII CNPJ: 27.165.703/0001-26

9. Informações

- A ART é válida somente quando quitada, mediante apresentação do comprovante do pagamento ou conferência no site do Crea.
 - A autenticidade deste documento pode ser verificada no site www.crea-mg.org.br ou www.confea.org.br
 - A guarda da via assinada da ART será de responsabilidade do profissional e do contratante com o objetivo de documentar o vínculo contratual.

VALOR DA OBRA: R\$ R\$2.303.048,00. ÁREA DE ATUAÇÃO: GEOLOGIA APLICADA A ENGENHARIA, MEIO AMBIENTE, MEIO AMBIENTE,



www.crea-mg.org.br | 0800.0312732

Valor da ART: 0,00

Registrada em: 19/09/2014

Valor Pago: 0,00

Nosso Número: 0000000000000000

ISENTO CONFORME RESOLUÇÕES DO CONFEA N.ºs 530/11 e 1.049/13.



Anotação de Responsabilidade Técnica - ART CREA-MG
Lei nº 6.496, de 7 de dezembro de 1977

Conselho Regional de Engenharia e Agronomia de Minas Gerais

Via da Obra/Serviço

Página 1/1

ART de Obra ou Serviço
14201400000002036629
 SUBSTITUTA À ART
14201400000002024392

1. Responsável Técnico

ELZO JORGE NASSARALLA
 Título profissional:
ENGENHEIRO CIVIL; ENGENHEIRO EM ELETROTECNICA;

RNP: 1402717784
 Registro: 04.0.0000002528

Empresa contratada:
ENECON S/A - ENGENHEIROS E ECONOMISTAS CONSULTORES

Registro: 5339

2. Dados do Contrato

Contratante: **PREFEITURA MUNICIPAL DE PRESIDENTE KENNEDY**
 Logradouro: **RUA ÁTILA VIVACQUA**

CNPJ: 27.165.703/0001-26
 Nº: 000079

Cidade: **PRESIDENTE KENNEDY**
 Bairro: **CENTRO**
 UF: **ES**
 CEP: 29350000

Contrato: **167/2014**
 Celebrado em: **09/07/2014**

Valor: **2.303.048,00**
 Tipo de contratante: **PESSOA JURÍDICA DE DIREITO PÚBLICO**

3. Dados da Obra/Serviço

Logradouro: **RODOVIA ROD MUNICIPAL, DIVERSOS TRECHOS**
 Nº: 000000

Cidade: **PRESIDENTE KENNEDY**
 Bairro: **UF: ES**
 CEP: 29350000

Data de início: **18/08/2014** Previsão de término: **18/08/2015**

Finalidade: **OUTRO**

Proprietário: **PREFEITURA MUNICIPAL DE PRESIDENTE KENNEDY**
 CNPJ: 27.165.703/0001-26

4. Atividade Técnica

Atividade	Quantidade:	Unidade:
1 - COORDENAÇÃO		
ESTUDO, TRANSPORTES, RODOVIAS (ESTRADAS)	42.50	km
ESTUDO, TRANSPORTES, RODOVIAS (ESTRADAS)	42.50	km
ESTUDO, TRANSPORTES, RODOVIAS (ESTRADAS)	42.50	km
ESTUDO, TRANSPORTES, RODOVIAS (ESTRADAS)	42.50	km
PROJETO, TRANSPORTES, RODOVIAS (ESTRADAS)	42.50	km
PROJETO, TRANSPORTES, RODOVIAS (ESTRADAS)	42.50	km
PROJETO, TRANSPORTES, RODOVIAS (ESTRADAS)	42.50	km

Após a conclusão das atividades técnicas o profissional deverá proceder a baixa desta ART

5. Observações

PROJ. EXEC ENG P/ MELHORIAS OPERACIONAIS E PAV DE ROD VICINAIS EM VARIOS TRECHOS, NESTE MUNICIPIO...

6. Declarações

7. Entidade de Classe

SOCIEDADE MINEIRA DE ENGENHEIROS-SME

8. Assinaturas

Declaro serem verdadeiras as informações acima

_____ de _____ de _____

ELZO JORGE NASSARALLA RNP: 1402717784

PREFEITURA MUNICIPAL DE PRESII CNPJ: 27.165.703/0001-26

9. Informações

- A ART é válida somente quando quitada, mediante apresentação do comprovante do pagamento ou conferência no site do Crea.
- A autenticidade deste documento pode ser verificada no site www.crea-mg.org.br ou www.confrea.org.br
- A guarda da via assinada da ART será de responsabilidade do profissional e do contratante com o objetivo de documentar o vínculo contratual.

VALOR DA OBRA: R\$ R\$2.303.048,00. ÁREA DE ATUAÇÃO: MEIO AMBIENTE, HIDROLOGIA, CIVIL, GEOTECNIA, MEIO AMBIENTE, CIVIL, GEOMETRICO,

CREA-MG
 Conselho Regional de Engenharia e Agronomia de Minas Gerais

www.crea-mg.org.br | 0800.0312732

Valor da ART: 0,00 Registrada em: 17/09/2014 Valor Pago: 0,00 Nosso Número: 0000000000000000

ISENTO CONFORME RESOLUÇÕES DO CONFEA N.ºs 530/11 e 1.049/13.



Anotação de Responsabilidade Técnica - ART
Lei nº 6.496, de 7 de dezembro de 1977

Conselho Regional de Engenharia e Agronomia de Minas Gerais

CREA-MG

Via da Obra/Serviço

Página 1/1

ART de Obra ou Serviço
14201400000002037143

SUBSTITUTA À ART

14201400000002029180

1. Responsável Técnico

GILBERTO ERLY MENTZ

Título profissional:
ENGENHEIRO CIVIL;

RNP: 2200967217

Registro: 08.0.0000053340

Empresa contratada:
ENECON S/A - ENGENHEIROS E ECONOMISTAS CONSULTORES

Registro: 5339

2. Dados do Contrato

Contratante: **PREFEITURA MUNICIPAL DE PRESIDENTE KENNEDY**
 Logradouro: **RUA ÁTILA VIVACQUA**

CNPJ: 27.165.703/0001-26

Nº: 000079

Cidade: **PRESIDENTE KENNEDY**

Bairro: **CENTRO**
 UF: **ES**

CEP: 29350000

Contrato: **167/2014**

Celebrado em: **09/07/2014**

Valor: **2.303.048,00**

Tipo de contratante: **PESSOA JURÍDICA DE DIREITO PÚBLICO**

3. Dados da Obra/Serviço

Logradouro: **RODOVIA ROD MUNICIPAL, DIVERSOS TRECHOS**

Nº: 000000

Cidade: **PRESIDENTE KENNEDY**

Bairro:
 UF: **ES**

CEP: 29350000

Data de início: **18/08/2014** Previsão de término: **18/08/2015**

Finalidade: **OUTRO**

Proprietário: **PREFEITURA MUNICIPAL DE PRESIDENTE KENNEDY**

CNPJ: 27.165.703/0001-26

4. Atividade Técnica

1 - CONSULTORIA

Quantidade:

Unidade:

ESTUDO, TRANSPORTES, RODOVIAS (ESTRADAS)

42.50

km

PROJETO, TRANSPORTES, RODOVIAS (ESTRADAS)

42.50

km

Após a conclusão das atividades técnicas o profissional deverá proceder a baixa desta ART

5. Observações

PROJ. EXEC ENG P/ MELHORIAS OPERACIONAIS E PAV DE ROD VICINAIS EM VARIOS TRECHOS, NESTE MUNICIPIO...

6. Declarações

7. Entidade de Classe

SOCIEDADE MINEIRA DE ENGENHEIROS-SME

8. Assinaturas

Declaro serem verdadeiras as informações acima

_____ de _____ de _____

GILBERTO ERLY MENTZ

RNP: 2200967217

PREFEITURA MUNICIPAL DE PRESII CNPJ: 27.165.703/0001-26

9. Informações

- A ART é válida somente quando quitada, mediante apresentação do comprovante do pagamento ou conferência no site do Crea.
 - A autenticidade deste documento pode ser verificada no site www.crea-mg.org.br ou www.confrea.org.br
 - A guarda da via assinada da ART será de responsabilidade do profissional e do contratante com o objetivo de documentar o vínculo contratual.

VALOR DA OBRA: R\$ R\$2.303.048,00. ÁREA DE ATUAÇÃO: MEIO AMBIENTE, MEIO AMBIENTE,

www.crea-mg.org.br | 0800.0312732



Valor da ART: 0,00

Registrada em: 17/09/2014

Valor Pago: 0,00

Nosso Número: 0000000000000000

ISENTO CONFORME RESOLUÇÕES DO CONFEA N.ºs 530/11 e 1.049/13.



Anotação de Responsabilidade Técnica - ART
Lei nº 6.496, de 7 de dezembro de 1977
CREA-MG
Conselho Regional de Engenharia e Agronomia de Minas Gerais

632
 Via da Obra/Serviço
 Página 1/1

ART de Obra ou Serviço
14201400000002040998
 SUBSTITUTA À ART
14201400000002029235

1. Responsável Técnico

GUSTAVO VINICIUS KAUFMANN
 Título profissional:
ENGENHEIRO AMBIENTAL;
 RNP: 2211596096
 Registro: 08.0.0000193294

Empresa contratada:
ENECON S/A - ENGENHEIROS E ECONOMISTAS CONSULTORES
 Registro: 5339

2. Dados do Contrato

Contratante: **PREFEITURA MUNICIPAL DE PRESIDENTE KENNEDY**
 Logradouro: **RUA ÁTILA VIVACQUA**
 CNPJ: 27.165.703/0001-26
 Nº: 000079

Cidade: **PRESIDENTE KENNEDY**
 Bairro: **CENTRO**
 UF: **ES**
 CEP: 29350000

Contrato: **167/2014**
 Celebrado em: **09/07/2014**

Valor: **2.303.048,00**
 Tipo de contratante: **PESSOA JURÍDICA DE DIREITO PÚBLICO**

3. Dados da Obra/Serviço

Logradouro: **RODOVIA ROD MUNICIPAL, DIVERSOS TRECHOS**
 Nº: 000000

Cidade: **PRESIDENTE KENNEDY**
 Bairro: **UF: ES**
 CEP: 29350000

Data de início: **18/08/2014** Previsão de término: **18/08/2015**

Finalidade: **OUTRO**

Proprietário: **PREFEITURA MUNICIPAL DE PRESIDENTE KENNEDY**
 CNPJ: 27.165.703/0001-26

4. Atividade Técnica

	Quantidade:	Unidade:
1 - CONSULTORIA		
ESTUDO, TRANSPORTES, RODOVIAS (ESTRADAS)	42.50	km
PROJETO, TRANSPORTES, RODOVIAS (ESTRADAS)	42.50	km

Após a conclusão das atividades técnicas o profissional deverá proceder a baixa desta ART

5. Observações

PROJ. EXEC ENG P/ MELHORIAS OPERACIONAIS E PAV DE ROD VICINAIS EM VARIOS TRECHOS, NESTE MUNICIPIO...

6. Declarações

7. Entidade de Classe

SOCIEDADE MINEIRA DE ENGENHEIROS-SME

8. Assinaturas

Declaro serem verdadeiras as informações acima

_____ de _____ de _____

Gustavo V. Kaufmann
GUSTAVO VINICIUS KAUFMANN RNP: 2211596096

9. Informações

- A ART é válida somente quando quitada, mediante apresentação do comprovante do pagamento ou conferência no site do Crea.
- A autenticidade deste documento pode ser verificada no site www.crea-mg.org.br ou www.confex.org.br
- A guarda da via assinada da ART será de responsabilidade do profissional e do contratante com o objetivo de documentar o vínculo contratual.

VALOR DA OBRA: R\$ R\$2.303.048,00. ÁREA DE ATUAÇÃO: MEIO AMBIENTE, MEIO AMBIENTE,

CREA-MG
 Conselho Regional de Engenharia e Agronomia de Minas Gerais

www.crea-mg.org.br | 0800.0312732

PREFEITURA MUNICIPAL DE PRESII CNPJ: 27.165.703/0001-26

Valor da ART: 0,00 Registrada em: 19/09/2014 Valor Pago: 0,00 Nosso Número: 0000000000000000

ISENTO CONFORME RESOLUÇÕES DO CONFEA N.ºs 530/11 e 1.049/13.



Anotação de Responsabilidade Técnica - ART
Lei nº 6.496, de 7 de dezembro de 1977

CREA-MG

Conselho Regional de Engenharia e Agronomia de Minas Gerais

Via da Obra/Serviço
 Página 1/1

ART de Obra ou Serviço
14201400000002037408
 SUBSTITUTA À ART
14201400000002031296

1. Responsável Técnico

IVETE DE PAULA TELES
 Título profissional:
GEOGRAFO;

RNP: 1407265210
 Registro: 04.0.0000114775

Empresa contratada:
ENECON S/A - ENGENHEIROS E ECONOMISTAS CONSULTORES

Registro: 5339

2. Dados do Contrato

Contratante: **PREFEITURA MUNICIPAL DE PRESIDENTE KENNEDY**
 Logradouro: **RUA ÁTILA VIVACQUA**

CNPJ: 27.165.703/0001-26
 Nº: 000079

Cidade: **PRESIDENTE KENNEDY**
 Bairro: **CENTRO**
 UF: **ES**
 CEP: 29350000

Contrato: **167/2014**
 Celebrado em: **09/07/2014**

Valor: **2.303.048,00**
 Tipo de contratante: **PESSOA JURÍDICA DE DIREITO PÚBLICO**

3. Dados da Obra/Serviço

Logradouro: **RODOVIA ROD MUNICIPAL, DIVERSOS TRECHOS**
 Nº: 000000

Cidade: **PRESIDENTE KENNEDY**
 Bairro: **UF: ES**
 CEP: 29350000

Data de início: **18/08/2014** Previsão de término: **18/08/2015**

Finalidade: **OUTRO**

Proprietário: **PREFEITURA MUNICIPAL DE PRESIDENTE KENNEDY**
 CNPJ: 27.165.703/0001-26

4. Atividade Técnica

Atividade Técnica	Quantidade:	Unidade:
1 - CONSULTORIA		
ESTUDO, TRANSPORTES, RODOVIAS (ESTRADAS)	42.50	km
PROJETO, TRANSPORTES, RODOVIAS (ESTRADAS)	42.50	km

Após a conclusão das atividades técnicas o profissional deverá proceder a baixa desta ART

5. Observações

PROJ. EXEC ENG P/ MELHORIAS OPERACIONAIS E PAV DE ROD VICINAIS EM VARIOS TRECHOS, NESTE MUNICIPIO...

6. Declarações

7. Entidade de Classe

SOCIEDADE MINEIRA DE ENGENHEIROS-SME

8. Assinaturas

Declaro serem verdadeiras as informações acima

_____ de _____ de _____

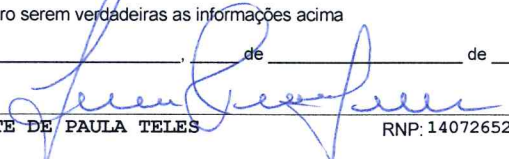
IVETE DE PAULA TELES RNP: 1407265210

PREFEITURA MUNICIPAL DE PRESII CNPJ: 27.165.703/0001-26

9. Informações

- A ART é válida somente quando quitada, mediante apresentação do comprovante do pagamento ou conferência no site do Crea.
- A autenticidade deste documento pode ser verificada no site www.crea-mg.org.br ou www.confea.org.br
- A guarda da via assinada da ART será de responsabilidade do profissional e do contratante com o objetivo de documentar o vínculo contratual.

VALOR DA OBRA: R\$ R\$2.303.048,00. ÁREA DE ATUAÇÃO: MEIO AMBIENTE, MEIO AMBIENTE,

www.crea-mg.org.br | 0800.0312732

 Conselho Regional de Engenharia e Agronomia de Minas Gerais

Valor da ART: 0,00 Registrada em: 17/09/2014 Valor Pago: 0,00 Nosso Número: 0000000000000000

ISENTO CONFORME RESOLUÇÕES DO CONFEA N.ºs 530/11 e 1.049/13.



Anotação de Responsabilidade Técnica - ART
Lei nº 6.496, de 7 de dezembro de 1977
CREA-MG
Conselho Regional de Engenharia e Agronomia de Minas Gerais

Via da Obra/Serviço
 Página 1/1

ART de Obra ou Serviço
14201400000002036833
 SUBSTITUTA À ART
14201400000002031414

1. Responsável Técnico
JOSE ROBERTO RAUBER
 Título profissional:
ENGENHEIRO CIVIL;
 Empresa contratada:
ENECON S/A - ENGENHEIROS E ECONOMISTAS CONSULTORES

RNP: 2202573186
 Registro: 08.0.000008433
 Registro: 5339

2. Dados do Contrato
 Contratante: **PREFEITURA MUNICIPAL DE PRESIDENTE KENNEDY**
 Logradouro: **RUA ÁTILA VIVACQUA**
 Cidade: **PRESIDENTE KENNEDY**
 Contrato: **167/2014**
 Valor: **2.303.048,00**
 Tipo de contratante: **PESSOA JURÍDICA DE DIREITO PÚBLICO**

CNPJ: 27.165.703/0001-26
 Nº: 000079
 CEP: 29350000

3. Dados da Obra/Serviço
 Logradouro: **RODOVIA ROD MUNICIPAL, DIVERSOS TRECHOS**
 Cidade: **PRESIDENTE KENNEDY**
 Data de início: **18/08/2014** Previsão de término: **18/08/2015**
 Finalidade: **OUTRO**
 Proprietário: **PREFEITURA MUNICIPAL DE PRESIDENTE KENNEDY**

Nº: 000000
 CEP: 29350000
 CNPJ: 27.165.703/0001-26

4. Atividade Técnica
1 - COORDENAÇÃO
ESTUDO, TRANSPORTES, RODOVIAS (ESTRADAS)
ESTUDO, TRANSPORTES, RODOVIAS (ESTRADAS)
ESTUDO, TRANSPORTES, RODOVIAS (ESTRADAS)
ESTUDO, TRANSPORTES, RODOVIAS (ESTRADAS)
PROJETO, TRANSPORTES, RODOVIAS (ESTRADAS)
PROJETO, TRANSPORTES, RODOVIAS (ESTRADAS)
PROJETO, TRANSPORTES, RODOVIAS (ESTRADAS)

Quantidade:	Unidade:
42.50	km
42.50	km
42.50	km
42.50	km
42.50	km
42.50	km
42.50	km

Após a conclusão das atividades técnicas o profissional deverá proceder a baixa desta ART

5. Observações
PROJ. EXEC ENG P/ MELHORIAS OPERACIONAIS E PAV DE ROD VICINAIS EM VARIOS TRECHOS, NESTE MUNICIPIO...

6. Declarações

7. Entidade de Classe
SOCIEDADE MINEIRA DE ENGENHEIROS-SME

8. Assinaturas
 Declaro serem verdadeiras as informações acima
 _____ de _____ de _____



JOSE ROBERTO RAUBER RNP: 2202573186
PREFEITURA MUNICIPAL DE PRESII CNPJ: 27.165.703/0001-26

9. Informações
 - A ART é válida somente quando quitada, mediante apresentação do comprovante do pagamento ou conferência no site do Crea.
 - A autenticidade deste documento pode ser verificada no site www.crea-mg.org.br ou www.confea.org.br
 - A guarda da via assinada da ART será de responsabilidade do profissional e do contratante com o objetivo de documentar o vínculo contratual.
 VALOR DA OBRA: R\$ R\$2.303.048,00. ÁREA DE ATUAÇÃO: MEIO AMBIENTE, HIDROLOGIA, CIVIL, GEOTECNIA, MEIO AMBIENTE, CIVIL, GEOMETRICO,

www.crea-mg.org.br | 0800.0312732
 Nosso Número: 0000000000000000

Valor da ART: 0,00 Registrada em: 17/09/2014 Valor Pago: 0,00
 ISENTO CONFORME RESOLUÇÕES DO CONFEA N.ºs 530/11 e 1.049/13.

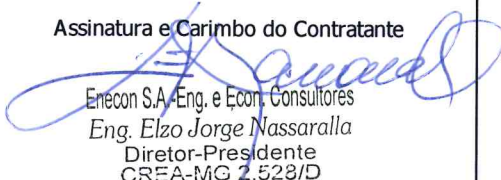

632

Serviço Público Federal			
CONSELHO FEDERAL/CRBIO - CONSELHO REGIONAL DE BIOLOGIA			
ANOTAÇÃO DE RESPONSABILIDADE TÉCNICA - ART			1-ART Nº: 2014/07812
CONTRATADO			
2.Nome: LUIZ HENRIQUE ORSINI RODARTE		3.Registro no CRBio: 016400/04-D	
4.CPF: 829.108.806-30	5.E-mail: luiz.henrique@enecon.com.br		6.Tel: (31)32922789
7.End.: MOREIRA CESAR 35		8.Compl.: 601	
9.Bairro: GUTIERREZ	10.Cidade: BELO HORIZONTE	11.UF: MG	12.CEP: 30441-155
CONTRATANTE			
13.Nome: ENECON S.A. - ENGENHEIROS E ECONOMISTAS CONSULTORES			
14.Registro Profissional: 5339		15.CPF / CGC / CNPJ: 33.830.043/0004-04	
16.End.: RUA MATO GROSSO 960			
17.Compl.: 6º E 7º ANDAR		18.Bairro: SANTO AGOSTINHO	19.Cidade: BELO HORIZONTE
20.UF: MG	21.CEP: 30190-081	22.E-mail/Site: comercial@enecon.com.br / www.enecon.com.br	
DADOS DA ATIVIDADE PROFISSIONAL			
23.Natureza : 1. Prestação de serviço Atividade(s) Realizada(s) : Coordenação/orientação de estudos/projetos de pesquisa e/ou outros;			
24.Identificação : COORDENADOR DE ESTUDOS E PROJETOS AMBIENTAIS: RCA E PLANO BÁSICO DE CONTROLE AMBIENTAL; PROJ. DE RECONFORMAÇÃO DE TALUDES EM ÁREAS ERODIDAS, INCLUSIVE REVEGETAÇÃO E DIAGNÓSTICO ARQUEOLÓGICO PROSPECTIVO. REFERENTE AO CONTRATO Nº. 167/2014, P/ ELABORAÇÃO DE PROJETOS EXECUTIVOS DE ENG. CIVIL P/ MELHORIAS OPERACIONAIS E PAVIMENTAÇÃO DE RODOVIAS VICINAIS MUNICIPAIS LOCALIZADAS NOS TRECHOS, PINGO DO OURO - PEDRA BRANCA, SEDE - ACESSO A MONTE BELO, CAJU - CANCELA - MONTE BELO, CAJU - BOM JARDIM - SÃO PEDRO - PEDRA BRANCA - ESTRADA CAETÉS/CERUDE, TODOS NO MUNICÍPIO DE PRESIDENTE KENNEDY-ES.			
25.Município de Realização do Trabalho: BELO HORIZONTE			26.UF: MG
27.Forma de participação: EQUIPE		28.Perfil da equipe: ENGENHEIROS, BIÓLOGOS, GEÓLOGOS, GEÓGRAFOS	
29.Área do Conhecimento: Botânica; Ecologia; Ética;		30.Campo de Atuação: Meio Ambiente	
31.Descrição sumária : COORDENADOR DE ESTUDOS E PROJETOS AMBIENTAIS: RCA E PLANO BÁSICO DE CONTROLE AMBIENTAL; PROJ. DE RECONFORMAÇÃO DE TALUDES EM ÁREAS ERODIDAS, INCLUSIVE REVEGETAÇÃO E DIAGNÓSTICO ARQUEOLÓGICO PROSPECTIVO. REFERENTE AO CONTRATO Nº. 167/2014, P/ ELABORAÇÃO DE PROJETOS EXECUTIVOS DE ENG. CIVIL P/ MELHORIAS OPERACIONAIS E PAVIMENTAÇÃO DE RODOVIAS VICINAIS MUNICIPAIS LOCALIZADAS NOS TRECHOS, PINGO DO OURO - PEDRA BRANCA, SEDE - ACESSO A MONTE BELO, CAJU - CANCELA - MONTE BELO, CAJU - BOM JARDIM - SÃO PEDRO - PEDRA BRANCA - ESTRADA CAETÉS/CERUDE, TODOS NO MUNICÍPIO DE PRESIDENTE KENNEDY-ES.			
32.Valor: R\$ 3.600,00	33.Total de horas: 180	34.Início: AGO/2014	35.Término: AGO/2015
36. ASSINATURAS			37. LOGO DO CRBIO
Declaro serem verdadeiras as informações acima			
Data:	Data:		
Assinatura do Profissional	Assinatura e Carimbo do Contratante		
	 Enecon S.A. Eng. e Econ. Consultores Eng. Elzo Jorge Nassaralla Diretor-Presidente CREA-MG 2.528/D		
38. SOLICITAÇÃO DE BAIXA POR CONCLUSÃO		39. SOLICITAÇÃO DE BAIXA POR DISTRATO	
Declaramos a conclusão do trabalho anotado na presente ART, razão pela qual solicitamos a devida BAIXA junto aos arquivos desse CRBio.			
Data: / /	Assinatura do Profissional	Data: / /	Assinatura do Profissional
Data: / /	Assinatura e Carimbo do Contratante	Data: / /	Assinatura e Carimbo do Contratante

CERTIFICAÇÃO DIGITAL DE DOCUMENTOS
NÚMERO DE CONTROLE: 9915.4328.1812.3844

OBS: A autenticidade deste documento deverá ser verificada no endereço eletrônico www.crbio04.gov.br

632

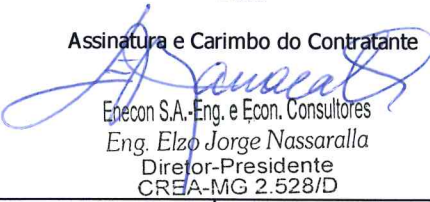
Serviço Público Federal			
CONSELHO FEDERAL/CRBIO - CONSELHO REGIONAL DE BIOLOGIA			
ANOTAÇÃO DE RESPONSABILIDADE TÉCNICA - ART			1-ART Nº: 2014/07817
CONTRATADO			
2.Nome: MARCELA BRUXEL		3.Registro no CRBio: 053230/04	
4.CPF: 970.415.720-72	5.E-mail: comercial@enecon.com.br		6.Tel:
7.End.: MATO GROSSO 960		8.Compl.: 7º ANDAR	
9.Bairro: SANTO AGOSTINHO	10.Cidade: BELO HORIZONTE	11.UF: MG	12.CEP: 30190-081
CONTRATANTE			
13.Nome: ENECON S.A. - ENGENHEIROS E ECONOMISTAS CONSULTORES			
14.Registro Profissional: 5339		15.CPF / CGC / CNPJ: 33.830.043/0004-04	
16.End.: RUA MATO GROSSO 960			
17.Compl.: 6º E 7º ANDAR		18.Bairro: SANTO AGOSTINHO	19.Cidade: BELO HORIZONTE
20.UF: MG	21.CEP: 30190-081	22.E-mail/Site: comercial@enecon.com.br / www.enecon.com.br	
DADOS DA ATIVIDADE PROFISSIONAL			
23.Natureza : 1. Prestação de serviço Atividade(s) Realizada(s) : Coordenação/orientação de estudos/projetos de pesquisa e/ou outros;			
24.Identificação : COORDENADOR DE ESTUDOS E PROJETOS AMBIENTAIS: RCA E PLANO BÁSICO DE CONTROLE AMBIENTAL; PROJETOS DE RECONFORMAÇÃO DE TALUDES EM ÁREAS ERODIDAS, INCLUSIVE REVEGETAÇÃO E DIAGNÓSTICO ARQUEOLÓGICO PROSPECTIVO. REFERENTE AO CONTRATO Nº. 167/2014, P/ ELABORAÇÃO DE PROJETOS EXECUTIVOS DE ENGENHARIA CIVIL P/ MELHORIAS OPERACIONAIS E PAVIMENTAÇÃO DE RODOVIAS VICINAIS MUNICIPAIS LOCALIZADAS NOS TRECHOS, PINGO DO OURO - PEDRA BRANCA, SEDE - ACESSO A MONTE BELO, CAJU - CANCELADA - MONTE BELO, CAJU - BOM JARDIM - SÃO PEDRO - PEDRA BRANCA - ESTRADA CAETÉS/CERUDE, TODOS NO MUNICÍPIO DE PRESIDENTE KENNEDY-ES.			
25.Município de Realização do Trabalho: BELO HORIZONTE			26.UF: MG
27.Forma de participação: EQUIPE		28.Perfil da equipe: ENGENHEIROS, BIÓLOGOS, GEÓLOGOS, GEÓGRAFOS	
29.Área do Conhecimento: Botânica; Ecologia; Ética;		30.Campo de Atuação: Meio Ambiente	
31.Descrição sumária : COORDENADOR DE ESTUDOS E PROJETOS AMBIENTAIS: RCA E PLANO BÁSICO DE CONTROLE AMBIENTAL; PROJETOS DE RECONFORMAÇÃO DE TALUDES EM ÁREAS ERODIDAS, INCLUSIVE REVEGETAÇÃO E DIAGNÓSTICO ARQUEOLÓGICO PROSPECTIVO. REFERENTE AO CONTRATO Nº. 167/2014, P/ ELABORAÇÃO DE PROJETOS EXECUTIVOS DE ENGENHARIA CIVIL P/ MELHORIAS OPERACIONAIS E PAVIMENTAÇÃO DE RODOVIAS VICINAIS MUNICIPAIS LOCALIZADAS NOS TRECHOS, PINGO DO OURO - PEDRA BRANCA, SEDE - ACESSO A MONTE BELO, CAJU - CANCELADA - MONTE BELO, CAJU - BOM JARDIM - SÃO PEDRO - PEDRA BRANCA - ESTRADA CAETÉS/CERUDE, TODOS NO MUNICÍPIO DE PRESIDENTE KENNEDY-ES.			
32.Valor: R\$ 4.680,00	33.Total de horas: 180	34.Início: AGO/2014	35.Término: AGO/2015
36. ASSINATURAS			37. LOGO DO CRBIO
Declaro serem verdadeiras as informações acima			
Data:	Data:		
Assinatura do Profissional 	Assinatura e Carimbo do Contratante  Enecon S.A.-Eng. e Econ. Consultores Eng. Elzo Jorge Nassaralla Diretor-Presidente CREA-MG 2.528/D		
38. SOLICITAÇÃO DE BAIXA POR CONCLUSÃO Dedaramos a conclusão do trabalho anotado na presente ART, razão pela qual solicitamos a devida BAIXA junto aos arquivos desse CRBio.		39. SOLICITAÇÃO DE BAIXA POR DISTRATO	
Data: / /	Assinatura do Profissional	Data: / /	Assinatura do Profissional
Data: / /	Assinatura e Carimbo do Contratante	Data: / /	Assinatura e Carimbo do Contratante

CERTIFICAÇÃO DIGITAL DE DOCUMENTOS
NÚMERO DE CONTROLE: 1760.7054.7303.3160

OBS: A autenticidade deste documento deverá ser verificada no endereço eletrônico www.crbio04.gov.br



Anotação de Responsabilidade Técnica - ART
Lei nº 6.496, de 7 de dezembro de 1977

CREA-MG

Conselho Regional de Engenharia e Agronomia de Minas Gerais

Via da Obra/Serviço
Página 1/1

ART de Obra ou Serviço
14201400000002040924
SUBSTITUTA À ART
14201400000002031561

1. Responsável Técnico

MARCELO RODRIGUEZ MENEZES

Título profissional:
ENGENHEIRO CIVIL;

RNP: 2200861192

Registro: 08.0.0000114413

Empresa contratada:
ENECON S/A - ENGENHEIROS E ECONOMISTAS CONSULTORES

Registro: 5339

2. Dados do Contrato

Contratante: **PREFEITURA MUNICIPAL DE PRESIDENTE KENNEDY**

CNPJ: 27.165.703/0001-26

Logradouro: **RUA ÁTILA VIVACQUA**

Nº: 000079

Cidade: **PRESIDENTE KENNEDY**

Bairro: **CENTRO**
UF: **ES**

CEP: 29350000

Contrato: **167/2014**

Celebrado em: **09/07/2014**

Valor: **2.303.048,00**

Tipo de contratante: **PESSOA JURÍDICA DE DIREITO PÚBLICO**

3. Dados da Obra/Serviço

Logradouro: **RODOVIA ROD MUNICIPAL, DIVERSOS TRECHOS**

Nº: 000000

Cidade: **PRESIDENTE KENNEDY**

Bairro:
UF: **ES**

CEP: 29350000

Data de início: **18/08/2014** Previsão de término: **18/08/2015**

Finalidade: **OUTRO**

Proprietário: **PREFEITURA MUNICIPAL DE PRESIDENTE KENNEDY**

CNPJ: 27.165.703/0001-26

4. Atividade Técnica

1 - COORDENAÇÃO

Quantidade: Unidade:

ESTUDO, TRANSPORTES, RODOVIAS (ESTRADAS)
ESTUDO, TRANSPORTES, RODOVIAS (ESTRADAS)
ESTUDO, TRANSPORTES, RODOVIAS (ESTRADAS)
ESTUDO, TRANSPORTES, RODOVIAS (ESTRADAS)
PROJETO, TRANSPORTES, RODOVIAS (ESTRADAS)
PROJETO, TRANSPORTES, RODOVIAS (ESTRADAS)
PROJETO, TRANSPORTES, RODOVIAS (ESTRADAS)

42.50 km
42.50 km
42.50 km
42.50 km
42.50 km
42.50 km
42.50 km

Após a conclusão das atividades técnicas o profissional deverá proceder a baixa desta ART

5. Observações

PROJ. EXEC ENG P/ MELHORIAS OPERACIONAIS E PAV DE ROD VICINAIS EM VARIOS TRECHOS, NESTE MUNICIPIO...

6. Declarações

7. Entidade de Classe

SOCIEDADE MINEIRA DE ENGENHEIROS-SME

8. Assinaturas

Declaro serem verdadeiras as informações acima

_____ de _____ de _____

MARCELO RODRIGUEZ MENEZES RNP: 2200861192

PREFEITURA MUNICIPAL DE PRESII CNPJ: 27.165.703/0001-26

9. Informações

- A ART é válida somente quando quitada, mediante apresentação do comprovante do pagamento ou conferência no site do Crea.
- A autenticidade deste documento pode ser verificada no site www.crea-mg.org.br ou www.confea.org.br
- A guarda da via assinada da ART será de responsabilidade do profissional e do contratante com o objetivo de documentar o vínculo contratual.
VALOR DA OBRA: R\$ R\$2.303.048,00. ÁREA DE ATUAÇÃO: MEIO AMBIENTE, HIDROLOGIA, CIVIL, GEOTECNIA, MEIO AMBIENTE, CIVIL, GEOMETRICO,



www.crea-mg.org.br | 0800.0312732

Valor da ART: 0,00

Registrada em: 19/09/2014

Valor Pago: 0,00

Nosso Número: 0000000000000000

ISENTO CONFORME RESOLUÇÕES DO CONFEA N.ºs 530/11 e 1.049/13.



Anotação de Responsabilidade Técnica - ART
Lei nº 6.496, de 7 de dezembro de 1977

CREA-MG

Conselho Regional de Engenharia e Agronomia de Minas Gerais

Via da Obra/Serviço

Página 1/1

ART de Obra ou Serviço
14201400000002037444

SUBSTITUTA À ART

14201400000002031502

1. Responsável Técnico

MARCOS HORTA MAIA

Título profissional:

ENGENHEIRO CIVIL; ENGENHEIRO AGRIMENSOR;

RNP: 1402713398

Registro: 04.0.0000080697

Empresa contratada:

ENECON S/A - ENGENHEIROS E ECONOMISTAS CONSULTORES

Registro: 5339

2. Dados do Contrato

Contratante: **PREFEITURA MUNICIPAL DE PRESIDENTE KENNEDY**

Logradouro: **RUA ÁTILA VIVACQUA**

CNPJ: 27.165.703/0001-26

Nº: 000079

Cidade: **PRESIDENTE KENNEDY**

Bairro: **CENTRO**

UF: **ES**

CEP: 29350000

Contrato: **167/2014**

Celebrado em: **09/07/2014**

Valor: **2.303.048,00**

Tipo de contratante: **PESSOA JURÍDICA DE DIREITO PÚBLICO**

3. Dados da Obra/Serviço

Logradouro: **RODOVIA ROD MUNICIPAL, DIVERSOS TRECHOS**

Nº: 000000

Cidade: **PRESIDENTE KENNEDY**

Bairro:

UF: **ES**

CEP: 29350000

Data de início: **18/08/2014** Previsão de término: **18/08/2015**

Finalidade: **OUTRO**

Proprietário: **PREFEITURA MUNICIPAL DE PRESIDENTE KENNEDY**

CNPJ: 27.165.703/0001-26

4. Atividade Técnica

1 - COORDENAÇÃO

Quantidade:

Unidade:

ESTUDO, TRANSPORTES, RODOVIAS (ESTRADAS)

42.50

km

ESTUDO, TRANSPORTES, RODOVIAS (ESTRADAS)

42.50

km

ESTUDO, TRANSPORTES, RODOVIAS (ESTRADAS)

42.50

km

ESTUDO, TRANSPORTES, RODOVIAS (ESTRADAS)

42.50

km

PROJETO, TRANSPORTES, RODOVIAS (ESTRADAS)

42.50

km

PROJETO, TRANSPORTES, RODOVIAS (ESTRADAS)

42.50

km

PROJETO, TRANSPORTES, RODOVIAS (ESTRADAS)

42.50

km

Após a conclusão das atividades técnicas o profissional deverá proceder a baixa desta ART

5. Observações

PROJ. EXEC ENG P/ MELHORIAS OPERACIONAIS E PAV DE ROD VICINAIS EM VARIOS TRECHOS, NESTE MUNICIPIO...

6. Declarações

7. Entidade de Classe

SOCIEDADE MINEIRA DE ENGENHEIROS-SME

8. Assinaturas

Declaro serem verdadeiras as informações acima

_____ de _____ de _____

MARCOS HORTA MAIA

RNP: 1402713398

PREFEITURA MUNICIPAL DE PRESII CNPJ: 27.165.703/0001-26

9. Informações

- A ART é válida somente quando quitada, mediante apresentação do comprovante do pagamento ou conferência no site do Crea.

- A autenticidade deste documento pode ser verificada no site www.crea-mg.org.br ou www.confed.org.br

- A guarda da via assinada da ART será de responsabilidade do profissional e do contratante com o objetivo de documentar o vínculo contratual.

VALOR DA OBRA: R\$ **R\$2.303.048,00**. ÁREA DE ATUAÇÃO: MEIO AMBIENTE, HIDROLOGIA, CIVIL, GEOTECNIA, MEIO AMBIENTE, CIVIL, GEOMETRICO,



www.crea-mg.org.br | 0800.0312732

Valor da ART: **0,00**

Registrada em: **17/09/2014**

Valor Pago: **0,00**

Nosso Número: **0000000000000000**

ISENTO CONFORME RESOLUÇÕES DO CONFEA N.ºs 530/11 e 1.049/13.



Anotação de Responsabilidade Técnica - ART
Lei nº 6.496, de 7 de dezembro de 1977

CREA-MG

Conselho Regional de Engenharia e Agronomia de Minas Gerais

Via da Obra/Serviço
 Página 1/1

ART de Obra ou Serviço
14201400000002040306
 SUBSTITUTA À ART
14201400000002031226

1. Responsável Técnico

OSMAR DOMINGOS LEAO

Título profissional:
GEOLOGO;

RNP: 1402886225

Registro: 04.0.0000004495

Empresa contratada:
ENECON S/A - ENGENHEIROS E ECONOMISTAS CONSULTORES

Registro: 5339

2. Dados do Contrato

Contratante: **PREFEITURA MUNICIPAL DE PRESIDENTE KENNEDY**

CNPJ: 27.165.703/0001-26

Logradouro: **RUA ÁTILA VIVACQUA**

Nº: 000079

Cidade: **PRESIDENTE KENNEDY**

Bairro: **CENTRO**
 UF: **ES**

CEP: 29350000

Contrato: **167/2014**

Celebrado em: **09/07/2014**

Valor: **2.303.048,00**

Tipo de contratante: **PESSOA JURÍDICA DE DIREITO PÚBLICO**

3. Dados da Obra/Serviço

Logradouro: **RODOVIA ROD MUNICIPAL, DIVERSOS TRECHOS**

Nº: 000000

Cidade: **PRESIDENTE KENNEDY**

Bairro:
 UF: **ES**

CEP: 29350000

Data de início: **18/08/2014** Previsão de término: **18/08/2015**

Finalidade: **OUTRO**

Proprietário: **PREFEITURA MUNICIPAL DE PRESIDENTE KENNEDY**

CNPJ: 27.165.703/0001-26

4. Atividade Técnica

1 - CONSULTORIA

Quantidade: Unidade:

ESTUDO, TRANSPORTES, RODOVIAS (ESTRADAS)

42.50 km

ESTUDO, TRANSPORTES, RODOVIAS (ESTRADAS)

42.50 km

PROJETO, TRANSPORTES, RODOVIAS (ESTRADAS)

42.50 km

Após a conclusão das atividades técnicas o profissional deverá proceder a baixa desta ART

5. Observações

PROJ. EXEC ENG P/ MELHORIAS OPERAC ES PAV DE ROD VICINAIS EM VARIOS TRECHOS, NESTE MUNICIPIO. ENVOLVENDO EST GEOTECNICO.

6. Declarações

7. Entidade de Classe

SOCIEDADE MINEIRA DE ENGENHEIROS-SME

8. Assinaturas

Declaro serem verdadeiras as informações acima

_____ de _____ de _____

OSMAR DOMINGOS LEAO

RNP: 1402886225

PREFEITURA MUNICIPAL DE PRESII CNPJ: 27.165.703/0001-26

9. Informações

- A ART é válida somente quando quitada, mediante apresentação do comprovante do pagamento ou conferência no site do Crea.
 - A autenticidade deste documento pode ser verificada no site www.crea-mg.org.br ou www.confea.org.br
 - A guarda da via assinada da ART será de responsabilidade do profissional e do contratante com o objetivo de documentar o vínculo contratual.

VALOR DA OBRA: R\$ R\$2.303.048,00. ÁREA DE ATUAÇÃO: GEOLOGIA APLICADA A ENGENHARIA, MEIO AMBIENTE, MEIO AMBIENTE,

www.crea-mg.org.br | 0800.0312732



Valor da ART: 0,00

Registrada em: 19/09/2014

Valor Pago: 0,00

Nosso Número: 0000000000000000

ISENTO CONFORME RESOLUÇÕES DO CONFEA N.ºs 530/11 e 1.049/13.



Anotação de Responsabilidade Técnica - ART
Lei nº 6.496, de 7 de dezembro de 1977
CREA-MG
Conselho Regional de Engenharia e Agronomia de Minas Gerais

632
 Via da Obra/Serviço
 Página 1/1

ART de Obra ou Serviço
14201400000002037269
 SUBSTITUTA À ART
14201400000002029201

1. Responsável Técnico

RACHEL CRISTINA TALIN RUAS CARDOSO
 Título profissional:
ENGENHEIRO AMBIENTAL;
 RNP: 1404475281
 Registro: 04.0.0000096390

Empresa contratada:
ENECON S/A - ENGENHEIROS E ECONOMISTAS CONSULTORES
 Registro: 5339

2. Dados do Contrato

Contratante: **PREFEITURA MUNICIPAL DE PRESIDENTE KENNEDY**
 Logradouro: **RUA ÁTILA VIVACQUA**
 CNPJ: 27.165.703/0001-26
 Nº: 000079

Cidade: **PRESIDENTE KENNEDY** Bairro: **CENTRO**
 UF: **ES** CEP: 29350000

Contrato: **167/2014** Celebrado em: **09/07/2014**

Valor: **2.303.048,00** Tipo de contratante: **PESSOA JURÍDICA DE DIREITO PÚBLICO**

3. Dados da Obra/Serviço

Logradouro: **RODOVIA ROD MUNICIPAL, DIVERSOS TRECHOS**
 Nº: 000000

Cidade: **PRESIDENTE KENNEDY** Bairro: _____
 UF: **ES** CEP: 29350000

Data de início: **18/08/2014** Previsão de término: **18/08/2015**

Finalidade: **OUTRO**

Proprietário: **PREFEITURA MUNICIPAL DE PRESIDENTE KENNEDY**
 CNPJ: 27.165.703/0001-26

4. Atividade Técnica

Atividade	Quantidade:	Unidade:
1 - CONSULTORIA		
ESTUDO, TRANSPORTES, RODOVIAS (ESTRADAS)	42.50	km
PROJETO, TRANSPORTES, RODOVIAS (ESTRADAS)	42.50	km

Após a conclusão das atividades técnicas o profissional deverá proceder a baixa desta ART

5. Observações

PROJ. EXEC ENG P/ MELHORIAS OPERACIONAIS E PAV DE ROD VICINAIS EM VARIOS TRECHOS, NESTE MUNICIPIO...

6. Declarações

7. Entidade de Classe

SOCIEDADE MINEIRA DE ENGENHEIROS-SME

8. Assinaturas

Declaro serem verdadeiras as informações acima

_____, de _____ de _____

Talin

RACHEL CRISTINA TALIN RUAS CARDOSO RNP: 1404475281

PREFEITURA MUNICIPAL DE PRESII CNPJ: 27.165.703/0001-26

9. Informações

- A ART é válida somente quando quitada, mediante apresentação do comprovante do pagamento ou conferência no site do Crea.
- A autenticidade deste documento pode ser verificada no site www.crea-mg.org.br ou www.confea.org.br
- A guarda da via assinada da ART será de responsabilidade do profissional e do contratante com o objetivo de documentar o vínculo contratual.

VALOR DA OBRA: R\$ R\$2.303.048,00. ÁREA DE ATUAÇÃO: MEIO AMBIENTE, MEIO AMBIENTE,

Valor da ART: 0,00 Registrada em: 17/09/2014 Valor Pago: 0,00 Nosso Número: 0000000000000000

ISENTO CONFORME RESOLUÇÕES DO CONFEA N.ºs 530/11 e 1.049/13.





Anotação de Responsabilidade Técnica - ART
Lei nº 6.496, de 7 de dezembro de 1977

CREA-MG

Conselho Regional de Engenharia e Agronomia de Minas Gerais

Via da Obra/Serviço
 Página 1/1

ART de Obra ou Serviço
14201400000002040900
 CORRESPONSÁVEL À ART
14201400000002036629

1. Responsável Técnico

RODRIGO FIDELIS VIANA DE OLIVEIRA

Título profissional:
ENGENHEIRO CIVIL;

RNP: 1400269415

Registro: 04.0.000088612

Empresa contratada:
ENECON S/A - ENGENHEIROS E ECONOMISTAS CONSULTORES

Registro: 5339

2. Dados do Contrato

Contratante: **PREFEITURA MUNICIPAL DE PRESIDENTE KENNEDY**

CNPJ: 27.165.703/0001-26

Logradouro: **RUA ÁTILA VIVACQUA**

Nº: 000079

Cidade: **PRESIDENTE KENNEDY**

Bairro: **CENTRO**
 UF: **ES**

CEP: 29350000

Contrato: **167/2014**

Celebrado em: **09/07/2014**

Valor: **2.303.048,00**

Tipo de contratante: **PESSOA JURÍDICA DE DIREITO PÚBLICO**

3. Dados da Obra/Serviço

Logradouro: **RODOVIA ROD MUNICIPAL, DIVERSOS TRECHOS**

Nº: 000000

Cidade: **PRESIDENTE KENNEDY**

Bairro:
 UF: **ES**

CEP: 29350000

Data de início: **18/08/2014** Previsão de término: **18/08/2015**

Finalidade: **OUTRO**

Proprietário: **PREFEITURA MUNICIPAL DE PRESIDENTE KENNEDY**

CNPJ: 27.165.703/0001-26

4. Atividade Técnica

1 - COORDENAÇÃO

Quantidade: Unidade:

ESTUDO, TRANSPORTES, RODOVIAS (ESTRADAS)	42.50	km
ESTUDO, TRANSPORTES, RODOVIAS (ESTRADAS)	42.50	km
ESTUDO, TRANSPORTES, RODOVIAS (ESTRADAS)	42.50	km
ESTUDO, TRANSPORTES, RODOVIAS (ESTRADAS)	42.50	km
PROJETO, TRANSPORTES, RODOVIAS (ESTRADAS)	42.50	km
PROJETO, TRANSPORTES, RODOVIAS (ESTRADAS)	42.50	km
PROJETO, TRANSPORTES, RODOVIAS (ESTRADAS)	42.50	km

Após a conclusão das atividades técnicas o profissional deverá proceder a baixa desta ART

5. Observações

PROJ. EXEC ENG P/ MELHORIAS OPERACIONAIS E PAV DE ROD VICINAIS EM VARIOS TRECHOS, NESTE MUNICIPIO...

6. Declarações

7. Entidade de Classe

SOCIEDADE MINEIRA DE ENGENHEIROS-SME

8. Assinaturas

Declaro serem verdadeiras as informações acima

_____ de _____ de _____

RODRIGO FIDELIS VIANA DE OLIVEIRA RNP: 1400269415

PREFEITURA MUNICIPAL DE PRESII CNPJ: 27.165.703/0001-26

9. Informações

- A ART é válida somente quando quitada, mediante apresentação do comprovante do pagamento ou conferência no site do Crea.
 - A autenticidade deste documento pode ser verificada no site www.crea-mg.org.br ou www.confea.org.br
 - A guarda da via assinada da ART será de responsabilidade do profissional e do contratante com o objetivo de documentar o vínculo contratual.

VALOR DA OBRA: R\$ R\$2.303.048,00. ÁREA DE ATUAÇÃO: MEIO AMBIENTE, HIDROLOGIA, CIVIL, GEOTECNIA, MEIO AMBIENTE, CIVIL, GEOMETRICO,



www.crea-mg.org.br | 0800.0312732

Valor da ART: 63, 64

Registrada em: 19/09/2014

Valor Pago: 63, 64

Nosso Número: 000000002066059

10. TERMO DE ENCERRAMENTO

10. TERMO DE ENCERRAMENTO

Este VOLUME 3A – ESTUDOS E PROJETOS AMBIENTAIS referente ao LOTE 3, TRECHO 3.2: Caju – Cancela – Monte Belo, possui 221 (duzentas e vinte e uma) folhas, incluindo esta, numericamente ordenadas.

Belo Horizonte, 30 de abril de 2015.