

CONSELHO MUNICIPAL DE ASSISTÊNCIA SOCIAL DE PRESIDENTE KENNEDY-ES
COMAS – PK

Criado através da Lei Municipal nº 746/2007

RESOLUÇÃO Nº 21, DE 16 DE JUNHO DE 2023.

Aprova o Plano Municipal de Inclusão Produtiva de Presidente Kennedy/ES.

O Conselho Municipal de Assistência Social do Município de Presidente Kennedy/ES, em reunião ordinária realizada no dia 14 de junho de 2023, no uso de suas atribuições que lhe confere na Lei Municipal nº 746/2007 de 02 de outubro de 2007 e atualizações; e

CONSIDERANDO que o Plano Municipal de Inclusão Produtiva foi elaborado para atender famílias e indivíduos, em situação de vulnerabilidade social, numa perspectiva de integração ao mundo do trabalho com vistas à capacitação laboral, estratégias de enfrentamento da pobreza, promoção da dignidade e do desenvolvimento humano;

CONSIDERANDO o disposto na Lei Orgânica da Assistência Social (LOAS), no Art. 2º, que dentre os objetivos da Assistência Social é previsto a promoção da integração ao mercado de trabalho.

RESOLVE:

Art. 1º – Aprovar o Plano Municipal de Inclusão Produtiva de Presidente Kennedy/ES que envolve a equipe da Agência de Treinamentos Municipal e a do Mundo do Trabalho como executores das metas.

Art. 2º – Esta Resolução entra em vigor na data de sua publicação.

Resolução N° 21/2023
16/06/2023
E. Ramalho

Presidente Kennedy-ES, 16 de junho de 2023.

E. Ramalho
Ellen Ramalho da Cunha

CERTIDÃO
Certifico que a Resolução N° 21/2023
Foi publicado na forma do Art.69 da Lei Orgânica Municipal com redação dada pela emenda nº 014

Presidente do Conselho Municipal de Assistência Social de Presidente Kennedy-ES



PROTOCOLO CÂMARA P.K.
Nº 001609/2023
16/06/2023 - 13:50:55
COMAS/PK
RESOLUÇÃO Nº 21/2023.

Secretaria de Direitos
Kennedy/ES – CEP: 29.350-000
5
gov.br

De 09/05/2019
Data: 16/06/2023
Servidor(a):
Presidente Kennedy-ES

PLANO DE INCLUSÃO PRODUTIVA

2023



PRESIDENTE
KENNEDY
PREFEITURA

PREFEITURA MUNICIPAL DE PRESIDENTE KENNEDY

Dorlei Fontão da Cruz

Prefeito de Presidente Kennedy

Tancredo Almeida Silveira

Secretário Municipal de Assistência Social

Jorge de Almeida Bittencourt

Subsecretário Municipal de Assistência Social

Fábio Fernandes da Rosa

Gerente do Sistema Municipal de Assistência Social

EQUIPE TÉCNICA RESPONSÁVEL PELA ELABORAÇÃO

Tharles de Oliveira Silva

Secretário-Executivo da Agência de Treinamentos Municipal

Klindia Ramos Barcelos

Psicóloga da Agência de Treinamentos Municipal

Vanessa de Lima Zanon Gama Cotta

Pedagoga da Agência de Treinamentos Municipal

Fabício da Rocha Curty

Orientador/Educador Social

Alessandra Luzia da Gama Cotta

Psicóloga da Vigilância Socioassistencial

Ellen Ramalho da Cunha

Assistente Social da Vigilância Socioassistencial

SUMÁRIO

1. INTRODUÇÃO.....	04
2. DIAGNÓSTICO.....	06
3. OBJETIVOS.....	10
3.1 OBJETIVO GERAL.....	10
3.2 OBJETIVOS ESPECÍFICOS.....	10
4. PÚBLICO ALVO.....	11
5. FORMAS DE ACESSO.....	12
6. METODOLOGIA.....	13
6.1 FASES DO TRABALHO.....	13
7 METAS.....	15
8 EXECUÇÃO	16
7. REFERÊNCIAS.....	17

1. INTRODUÇÃO

O Plano Municipal de Inclusão Produtiva foi elaborado para atender famílias e indivíduos, em situação de vulnerabilidade social, numa perspectiva de integração ao mundo do trabalho com vistas à capacitação laboral, estratégias de enfrentamento da pobreza, promoção da dignidade e do desenvolvimento humano. O intuito, é potencializar a geração de trabalho e renda de maneira estável e digna para a população em situação de pobreza, extrema pobreza e/ou vulnerabilidade social. A proposta é facilitar a superação de processos crônicos de exclusão social, por meio do empreendedorismo e da empregabilidade.

As ações a serem fomentadas devem abarcar as diversas políticas públicas, haja vista as vulnerabilidades que se fazem presentes nas famílias. Por isso, faz-se necessária a adoção de estratégias capazes de contribuir para o desenvolvimento de habilidades e resgate das capacidades dos indivíduos e famílias por meio do desenvolvimento de uma metodologia voltada para projetos de vida. Isto posto, trata-se de um serviço que não restringe apenas a qualificação profissional para o mercado de trabalho, mas também de oferta de políticas públicas que ofereçam aos munícipes os subsídios necessários para que possam gerar renda com dignidade. Propõe-se a articulação com as demais políticas públicas multissetoriais, de modo a promover a inclusão econômica seja por meio do emprego formal ou do empreendedorismo.

Dentre os principais marcos que abordam sobre a necessidade da proposta de trabalho aqui proposta, destaca-se a previsão constante na Constituição Federal, que assim prever:

Art. 6º São direitos sociais a educação, a saúde, a alimentação, o trabalho, a moradia, o transporte, o lazer, a segurança, a previdência social, a proteção à maternidade e à infância, a assistência aos desamparados, na forma desta Constituição.

Art. 203. A assistência social será prestada a quem dela necessitar, independentemente de contribuição à seguridade social, e tem por objetivos:

III – a promoção da integração ao mercado de trabalho.

Cumprido destacar ainda o que dispõe a Lei Orgânica da Assistência Social (LOAS)

Art. 2º A assistência social tem por objetivos:

c) a promoção da integração ao mercado de trabalho.

Art. 25. Os projetos de enfrentamento da pobreza compreendem a instituição de investimento econômico-social nos grupos populares, buscando subsidiar, financeira e tecnicamente, iniciativas que lhes garantam meios, capacidade produtiva e de gestão para melhoria das condições gerais de subsistência, elevação do padrão da qualidade de vida, a preservação do meio ambiente e sua organização social.

Este plano se constitui enquanto instrumento de atuação da política pública municipal, direcionada as famílias e indivíduos em situação de vulnerabilidade social e econômica, com a proposta de atender as demandas destes, por meio de uma perspectiva de qualificação profissional, visando o reconhecimento das potencialidades, habilidades e competências, com o intuito de aumentar a qualidade de vida e a busca de autonomia financeira, despertando o empreendedorismo ou a integração/ reintegração ao mundo do trabalho.

Trata-se de um programa que visa a construção de ações de inclusão produtiva e de acesso ao mundo do trabalho, junto a Prefeitura Municipal de Presidente Kennedy, por meio da Secretaria Municipal de Assistência Social (SEMAS) de forma articulada com os demais serviços do município. Tal iniciativa buscará fortalecer a rede socioassistencial e preparar as pessoas em situação de vulnerabilidade social para que possam descobrir suas potencialidades e habilidades nas áreas de interesse profissional, além de se motivarem pela capacitação e se prepararem para inclusão no mundo do trabalho, conquistando sua autonomia e empoderamento.

Objetiva-se dispor aos usuários da rede socioassistencial a formação em desenvolvimento humano, capacitação profissional, geração de trabalho e renda e oportunidade de inclusão produtiva, além de contribuir para o desenvolvimento da autoestima e motivação, criando condições para a capacitação profissional, e por conseguinte, ampliando as possibilidades de inserção destes no mundo do trabalho.

Nesse processo, abre-se a possibilidade de se elevar o índice da renda per capita e desenvolvimento econômico e social do município.

2. DIAGNÓSTICO

Presidente Kennedy está localizada no litoral Sul do Espírito Santo. Segundo dados do Instituto Brasileiro de Geografia e Estatística (IBGE), o município possui hoje cerca de 11.741 habitantes, em um território de 583,932 km². O município faz limite com os municípios capixabas de Atílio Vivacqua, Itapemirim, Marataízes e Mimoso do Sul e com o município de São Francisco do Itabapoana localizado no norte fluminense.

A cidade em tela, possui o maior Produto Interno Bruto (PIB) per capita do país, em virtude do repasse dos recursos dos royalties. Entretanto, sua economia, é predominante associada a agricultura, cujo setor responsável por cerca de 70% da arrecadação deste.

A economia na região é basicamente da pecuária, cultivo de abacaxi, mandioca, maracujá, cana-de-açúcar, leite, mamão e da exploração de petróleo. O município é o maior produtor de leite do estado do Espírito Santo, com destaque para a região oeste. Com relação a rede socioassistencial, dentre os equipamentos que a compõe, destaca-se os seguintes: Agência de Treinamentos Municipal – ATM; Centro de Referência de Atendimento a Mulher em Situação de Violência – CRAM; Cadastro Único; Centro de Referência de Assistência Social – CRAS; Serviço de Convivência e Fortalecimento de Vínculo (SCFV); e, Centro de Referência Especializado de Assistência Social – CREAS.

De acordo com informações sistematizadas pelo Setor da Vigilância Socioassistencial, baseadas em dados extraídos do relatório CECAD – Consulta, Seleção e Extração de Informações do CadÚnico, dentre o universo das 3.142 famílias cadastradas, um quantitativo de 2.534 possuem entre seus membros indivíduos que se encontram na faixa etária de 18 a 59 anos (figura 1), constituindo-se como público potencial para o desenvolvimento das ações de Inclusão Produtiva. Destaca-se ainda que conforme figura abaixo, 66% desta população apresentam renda per capita de até R\$ 218,00 (duzentos e dezoito reais).

Figura 1: Informações sobre renda.

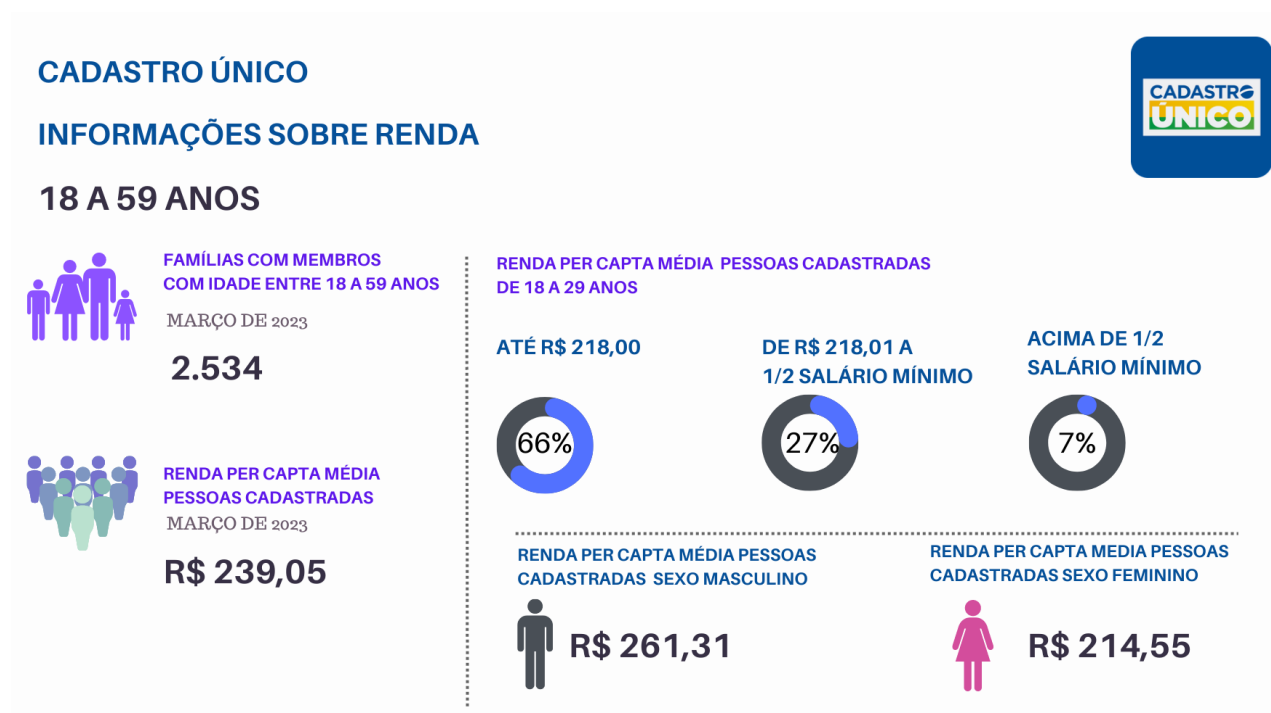

Fonte: CECAD – Consulta, Seleção e Extração de Informações do CadÚnico, 2023.

Já a Figura 2, traz informações de que, de modo majoritário, a população feminina compõe o grupo de usuários cadastrados no CadÚnico, razão pela qual justifica-se o desenvolvimento das ações de Inclusão Produtiva, de modo a fomentar o empreendedorismo feminino.

Figura 2: Informações do público em idade produtiva.



Fonte: CECAD – Consulta, Seleção e Extração de Informações do CadÚnico, 2023.

A figura 3, por sua vez, apresenta dados quanto a escolaridade dos usuários, no qual aponta para um quantitativo expressivo de indivíduos que não são alfabetizados com destaque para os 36% dos usuários que possuem apenas Ensino Fundamental Incompleto, revelando a necessidade de ações a serem fomentadas e articuladas junto a Secretaria Municipal de Educação (SEME) visando a elevação do nível de escolaridades dos munícipes, o que, por sua vez, contribuirá para o alcance da proposta de trabalho das ações de Inclusão Produtiva desenvolvidas.

Figura 3: Informações educacionais

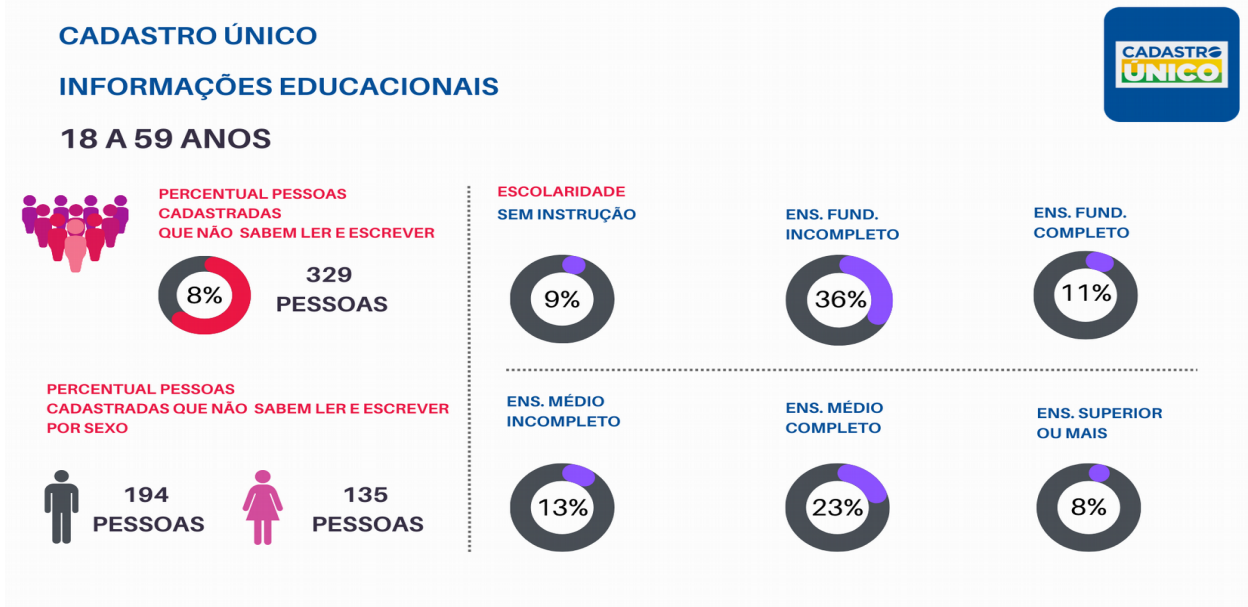

Fonte: CECAD – Consulta, Seleção e Extração de Informações do CadÚnico, 2023.

3. OBJETIVOS

3.1 OBJETIVO GERAL

Incluir as pessoas em situação de vulnerabilidade social e econômica do município de Presidente Kennedy-ES no mundo do trabalho, reduzindo a exclusão social e elevando a produtividade no município.

3.2 OBJETIVOS ESPECÍFICOS

- Organizar a oferta de programas e serviços públicos por meio de categorias de desenvolvimento humano, capacitação profissional e geração de trabalho e renda, objetivando melhoras a compreensão da política pública de inclusão produtiva municipal.
- Promover a reinserção de pessoas vulneráveis ao mundo do trabalho e nos processos de economia formal.
- Propiciar qualificação, capacitação e readequação profissional, bem como meios de promoção das iniciativas de formação de arranjos produtivos e geração de rendas alternativas.
- Desenvolver habilidades socioemocionais.
- Acolher e sensibilizar a população em situação de vulnerabilidade social, potencializando a qualificação e a inserção destes no mundo do trabalho.
- Ofertar oportunidades de acesso ao empreendedorismo e ao mercado formal por meio da Inclusão Produtiva.

4. PÚBLICO- ALVO

Constituem público-alvo das ações de Inclusão Produtiva indivíduos com idade igual ou superior a 18 (dezoito) anos. Têm prioridade as pessoas inscritas no Cadastro Único para Programas Sociais do Governo Federal- CadÚnico, usuárias de serviços, projetos, programas de transferência de renda e benefícios socioassistenciais, com atenção especial para os seguintes segmentos:

- Pessoas com deficiência, em especial beneficiárias do BPC;
- Migrantes e refugiados, em especial os que se encontram em serviço de acolhimento;
- Adolescentes e jovens no sistema socioeducativo e egressos;
- Adolescentes e jovens no serviço de acolhimento e egressos;
- Adolescentes em situação de trabalho infantil e suas famílias;
- Famílias com pessoas em situação de privação de liberdade e indivíduos egressos do sistema penal;
- Pessoas retiradas do trabalho escravo e do tráfico de pessoas;
- Mulheres em situação de violência;
- População em situação de rua;
- População de lésbicas, gays, bissexuais, travestis, transexuais, queer, intersexo e assexuais – LGBTQIA+.

5. FORMAS DE ACESSO

O acesso as ações que serão fomentadas pelo Programa de Inclusão Produtiva se dará, prioritariamente, através de encaminhamento da rede socioassistencial a equipe técnica do Mundo do Trabalho (equipe lotada na SEMAS responsável pela execução da Fase 1 do programa) ou por demanda espontânea.

6. METODOLOGIA

A execução das ações deste plano será realizada de forma ordenada, abarcando ações capazes de potencializar o 'Desenvolvimento Humano', a 'Capacitação Profissional' e a 'Orientação para Geração de Trabalho e Renda'. Por meio da adoção das 3 (três) fases anteriormente descritas, a proposta será a de desenvolver habilidades socioemocionais, com o intuito de contribuir, promover e incentivar o desenvolvimento de habilidades para as pessoas exercerem atitudes para alcançar mudanças em suas situações de vida; habilidades profissionais, para desenvolver competências a fim de que os munícipes possam exercer uma profissão; e, habilidades empreendedoras, com o intuito de promover condições para que os usuários possam gerar renda.

6.1 FASES DE TRABALHO

FASE 1 – DESENVOLVIMENTO HUMANO		
OFICINAS	CARGA HORÁRIA	Nº DE USUÁRIOS PARTICIPANTES
Acolhimento	2 horas	25
Descubra-se	2 horas	25
Sonhos	2 horas	25
Autorresponsabilidade	2 horas	25
Desenvolvendo talentos e competências para o empreendedorismo	2 horas	25
Liderança e Trabalho em equipe	2 horas	25

FASE 2 – CAPACITAÇÃO PROFISSIONAL		
OFICINAS	CARGA HORÁRIA	Nº DE USUÁRIOS PARTICIPANTES
Workshop Páscoa	16 horas	25
Produção de Conservas Vegetais	24 horas	25
Produção de Biscoitos Caseiros	16 horas	25

Produção de Doces e Salgados	24 horas	25
Panificação	120 horas	25
Massas Italianas	90 horas	25
Confeitaria	160 horas	25
Pedreiro de Alvenaria	160 horas	25
Culinária em abacaxi	16 horas	25
Artesanato com materiais recicláveis	16 horas	25

FASE 3 – ORIENTAÇÃO PARA GERAÇÃO DE TRABALHO E RENDA		
OFICINAS/PALESTRAS	CARGA HORÁRIA	Nº DE USUÁRIOS PARTICIPANTES
Técnicas de Precificação	4 horas	25
Empreendedorismo e suas oportunidades	4 horas	25
Excelência no atendimento e vendas	4 horas	25
Como se tornar um Microempendedor Individual (MEI)	4 horas	25
Transforme sua ideia em negócio	4 horas	25
Marketing digital	4 horas	25

7 METAS

METAS	PRAZO DE EXECUÇÃO	RESPONSÁVEIS PELA EXECUÇÃO
Implementar e executar o Programa de Promoção do Acesso ao Mundo do Trabalho	2023-2025	Gerência do SUAS e Equipe Técnica Mundo do Trabalho
Elaboração do Mapa de Oportunidades, a fim de promover a articulação e encaminhamento de usuários inseridos no Programa Mundo do Trabalho	2023	Equipe Técnica Mundo do Trabalho e Equipe Técnica da Agência de Treinamentos
Promover o acesso a cursos de formação e qualificação profissional e Inclusão Produtiva	2023-2025	Secretário- Executivo da Agência de Treinamentos e Equipe Técnica da Agência de Treinamentos
Incentivo para o desenvolvimento de estratégias para tornar possível o acesso à educação formal	2023-2025	Equipe Técnica Mundo do Trabalho. <u>Corresponsável:</u> Secretaria Municipal de Educação
Concessão de incentivo financeiro ou Kit empreendedor destinado aos usuários com perfil empreendedor	2023-2025	Equipe Técnica da Agência de Treinamentos . <u>Corresponsável:</u> Secretaria Municipal de Desenvolvimento Econômico
Implantar uma Unidade exclusiva para oferta das ações de Inclusão Produtiva	2023	Secretaria Municipal de Assistência Social
Realização da Feira de Inclusão Produtiva	2023	Equipe Técnica da Agência de Treinamentos

8 DA EXECUÇÃO

A proposta de articulação do trabalho em rede consiste em buscar órgãos públicos e privados para ações que promovam atendimento compartilhado, implantação e/ou desenvolvimento de parcerias em conjunto, envolvendo serviços da rede interna e externa.

Além disso, dispõe o Plano Plurianual de Presidente Kennedy (2022/2025) o total de R\$ 2.430.900,00 referente ao Projeto/Atividade de Formação e Qualificação Profissional, distribuídos na forma que segue: 2022- R\$ 432.900,00; 2023- R\$ 444.000,00; 2024- R\$ 666.000,00; 2025- R\$ 888.000,00.

REFERÊNCIAS

Brasil. Ministério do Desenvolvimento Social e Combate à Fome. **Avaliação de políticas públicas: reflexões acadêmicas sobre o desenvolvimento social e o combate à fome**, v.5: Inclusão produtiva -- Brasília, DF: MDS; Secretaria de Avaliação e Gestão da Informação, 2014.

Brasil. Ministério da Cidadania. **Caderno de Atividades do Programa Nacional de Promoção do Acesso ao Mundo do Trabalho – Acessuas Trabalho** . Brasília, DF: Secretaria Nacional de Assistência Social – SNAS e Centro de Integração Empresa Escola – CIEE, 2022.